सत्यमेव जयते

महाराष्ट्र विधानपरिषदेच्या

जुलै, २०१८ मध्ये झालेल्या द्वितीय (पावसाळी) अधिवेशनातील कामजाचा

संक्षिप्त अहवाल

महाराष्ट्र विधानमंडळ सचिवालय
विधान भवन, मुंबई ४०० ०३२
२०१८

महाराष्ट्र विधानपरिषदेच्या

जुलै, २०१८ मध्ये झालेल्या द्वितीय (पावसाळी) अधिवेशनातील कामजाचा

संक्षिप्त अहवाल

(कार्यालयीन उपयोगासाठी)

एचबी ११८०-१

महाराष्ट्र विधानपरिषदेच्या

जुलै, २०१८ मध्ये झालेल्या द्वितीय (पावसाळी) अधिवेशनातील कामकाजाचा

संक्षिप्त अहवाल

(कार्यालयीन उपयोगासाठी)

एचबी ११८०–१

प्रस्तावना

महाराष्ट्र विधानपरिषदेच्या सन २०१८ च्या द्वितीय (पावसाळी) अधिवेशनातील कामकाजाचा हा संक्षिप्त अहवाल आहे.

अधिवेशनामध्ये झालेल्या कामकाजाच्या विविध बाबींसंबंधीची वर्णनात्मक माहिती या अहवालात थोडक्यात दिली असून शक्य तेथे विस्तृत व सांख्यिकीय माहिती दाखविणारी विवरणेही समाविष्ट केली आहेत.

या अहवालातील माहिती या विधानमंडळाच्या सर्व सन्माननीय सदस्यांना तसेच या सचिवालयातील कार्यालयीन वापरासाठी देखील अत्यंत उपयुक्त ठरेल या दृष्टीने संकलीत करण्यात आली आहे.

या संदर्भात सन्माननीय सदस्यांकडून येणाऱ्या सूचना स्वागतार्ह असून त्या निश्चितच विचारात घेतल्या जातील.

विधान भवन :
मुंबई,
दिनांक : ३० नोव्हेंबर २०१८.

डॉ. अनंत कळसे,
प्रधान सचिव,
महाराष्ट्र विधानपरिषद.

अनुक्रमणिका

अनुक्रमांक	विवरण क्रमांक		तपशील	पृष्ठ क्रमांक
(१)	(२)		(३)	(४)
१		..	राज्य मंत्रीमंडळाची यादी	(अकरा)
		..	विधानपरिषद सदस्यांची यादी	(पंधरा)
		..	बैठेकींची दिनदर्शिका	(एकेचाळीस)
		..	आवाहनपत्र व अधिसूचना	(पंचेचाळीस)
२		..	अधिवेशनातील कामकाजाची संक्षिप्त माहिती	१
३		..	विविध अधिनियमान्वये सभागृहासमोर ठेवण्यात आलेले अहवाल.	६
४		..	महाराष्ट्र विधानमंडळ समित्यांचे सभागृहास सादर करण्यात आलेले अहवाल.	९
५	विवरण क्रमांक १	..	बैठेकींचा दिनांक व वेळ	१२
६	विवरण क्रमांक २	..	(अ) भारताच्या संविधानाशी एकनिष्ठ राहण्याची शपथ किंवा प्रतिज्ञा ग्रहण करणारे सदस्य. (ब) सभागृह नेता संदर्भातील घोषणा (क) नवनिर्वाचित सदस्यांचा परिचय (ड) मंत्री / राज्यमंत्री यांचा परिचय	१४
७	विवरण क्रमांक ३	..	महाराष्ट्र विधानपरिषदेच्या सदस्यांची उपस्थिती दर्शविणारे विवरणपत्र (मा. सभापती, उप सभापती, मंत्री, राज्यमंत्री व विरोधी पक्षनेता यांच्या व्यतिरिक्त).	१५
८	विवरण क्रमांक ४	..	महाराष्ट्र विधानपरिषदेच्या सदस्यांच्या उपस्थितीचे दिवस व बैठकींच्या एकंदर दिवसांची टक्केवारी दर्शविणारे विवरणपत्र (मा. सभापती, उप सभापती, मंत्री, राज्यमंत्री व विरोधी पक्षनेता यांच्या व्यतिरिक्त).	१६

अनुक्रमणिका—चालू

(१)	(२)		(३)	(४)
(९)	विवरण क्रमांक ५	..	दैनंदिन कार्यवाहीचा संक्षिप्त वृत्तांत	१९
(१०)	विवरण क्रमांक ६	..	सभापती-तालिका.	१२४
(११)	विवरण क्रमांक ७	..	विविध विद्यापीठांवर सदस्यांची नामनियुक्ती.	१२५
(१२)	विवरण क्रमांक ८	..	विधेयकावरील संयुक्त समितीवर सदस्यांची नामनियुक्ती/ समिती नियुक्त करण्याबाबतचा प्रस्ताव.	१२६
(१३)	विवरण क्रमांक ९	..	विधेयकांवरील संयुक्त समितीचा अहवाल सादर करण्यास मुदतवाढीचा प्रस्ताव.	१२७
(१४)	विवरण क्रमांक १०	..	विविध समित्यांच्या बैठका.	१२८
(१५)	विवरण क्रमांक ११	..	मत विभाजन.	१३१
(१६)	विवरण क्रमांक १२	..	चर्चा समाप्तीचा प्रस्ताव.	१३२
(१७)	विवरण क्रमांक १३	..	महाराष्ट्र विधानपरिषद विशेष हक्कभंगासंबंधी सूचना.	१३३
(१८)	विवरण क्रमांक १३(अ)	..	सत्र समाप्तीनंतर प्रलंबित असलेल्या हक्कभंग सूचनांचे विवरणपत्र.	१३४
(१९)	विवरण क्रमांक १४	..	औचित्याचे मुद्दे	१४७
(२०)	विवरण क्रमांक १५	..	निकडीच्या व सार्वजनिक महत्त्वाच्या बाबींची चर्चा करण्यासाठी प्रस्ताव (म.वि.प. नियम ९३ अन्वये).	१७५
(२१)	विवरण क्रमांक १५(अ)	..	महाराष्ट्र विधानपरिषद नियम ९३ अन्वये प्रस्तावाची स्वीकारलेली सूचना.	१९०
(२२)	विवरण क्रमांक १६	..	उपस्थित करण्यात आलेल्या विशेष उल्लेखाच्या सूचना.	१९१
(२३)	विवरण क्रमांक १७	..	म.वि.प. नियम, २५९ व २६० अन्वये प्रस्ताव	२०७
(२४)	विवरण क्रमांक १८	..	अर्धा-तास चर्चेच्या सूचना (नियम ९२ अन्वये)(सर्वसाधारण).	२२१
(२५)	विवरण क्रमांक १९	..	अर्धा-तास चर्चा (प्रश्नाच्या उत्तरातून उद्भवणाऱ्या)	२२२

अनुक्रमणिका—समाप्त

(१)	(२)		(३)	(४)
(२६)	विवरण क्रमांक २०	..	अल्पकालीन चर्चा (नियम ९७ अन्वये)	२२३
(२७)	विवरण क्रमांक २१	..	लक्षवेधी सूचना (नियम १०१ अन्वये)	२२९
(२८)	विवरण क्रमांक २२	..	म.वि.प. नियम १०२ अन्वये अशासकीय ठराव	४१२
(२९)	विवरण क्रमांक २३	..	शासकीय ठराव	४१५
(३०)	विवरण क्रमांक २४	..	तारांकित व अतारांकित प्रश्नांच्या सूचनांवरील तपशील.	४१६
(३१)	विवरण क्रमांक २५	..	अल्पसूचना प्रश्नांवरील तपशील	४१७
(३२)	विवरण क्रमांक २६	..	तारांकित प्रश्नांची विभागवार आकडेवारी दर्शविणारे विवरणपत्र.	४१८
(३३)	विवरण क्रमांक २७	..	अतारांकित प्रश्नांची विभागवार आकडेवारी दर्शविणारे विवरणपत्र.	४२२
(३४)	विवरण क्रमांक २८	..	प्रश्नांच्या बाबतीतील तपशील	४२४
(३५)	विवरण क्रमांक २९	..	म.वि.प. नियम २८९ अन्वये प्राप्त झालेल्या सूचना.	४२५
(३६)	विवरण क्रमांक ३०	..	मंत्रिमहोदयांनी केलेली निवेदने (नियम ४६ अन्वये).	४३३
(३७)	विवरण क्रमांक ३१	..	मंत्र्यांनी / सदस्यांनी केलेली वैयक्तिक निवेदने (नियम ४७ अन्वये).	४३५
(३८)	विवरण क्रमांक ३२	..	शासकीय विधेयकांसंबंधी आकडेवारी	४३६
(३९)	विवरण क्रमांक ३३	..	पुरःस्थापनार्थ अशासकीय विधेयके	४४४
(४०)	विवरण क्रमांक ३४	..	विचारात घेण्यासाठी अशासकीय विधेयके	४४५
(४१)	विवरण क्रमांक ३५	..	वैधानिक प्राधिकाराखाली विधानपरिषदेसमोर ठेवलेल्या कागदपत्रांची यादी.	४४७
(४२)	विवरण क्रमांक ३५(अ)	..	द्वितीय (पावसाळी) अधिवेशन, २०१८ च्या कार्यावलीचे पुरवणी पत्र.	४५२
		..	अधिसूचना.	

मा. राज्यपाल : चे. विद्यासागर राव

पीठासीन अधिकारी

मा. सभापती, महाराष्ट्र विधानपरिषद	:	श्री. रामराजे नाईक-निंबाळकर
मा. उप सभापती, महाराष्ट्र विधानपरिषद	:	श्री. माणिकराव गोविंदराव ठाकरे
मा. विरोधी पक्षनेता, महाराष्ट्र विधानपरिषद	:	श्री. धनंजय पंडितराव मुंडे

(अकरा)

राज्य मंत्रिमंडळाची यादी

(दिनांक ११ जून, २०१८ रोजीच्या **शासन राजपत्राप्रमाणे**)

अ.क्र. (१)	मंत्र्यांची नावे (२)		विभाग (३)
			मुख्यमंत्री
१.	श्री. देवेंद्र फडणवीस	. .	सामान्य प्रशासन, नगरविकास, गृह, विधि व न्याय, बंदरे, माहिती व जनसंपर्क आणि इतर कोणत्याही मंत्र्यांना विवक्षितपणे नेमून न दिलेले विभाग किंवा विषय.
			मंत्री
२.	श्री. चंद्रकांत (दादा) बच्चू पाटील	. .	महसूल, मदत व पुनर्वसन, सार्वजनिक बांधकाम (सार्वजनिक उपक्रम वगळून), कृषि व फलोत्पादन.
३.	श्री. सुधीर सच्चिदानंद मुनगंटीवार	. .	वित्त व नियोजन, वने
४.	श्री. विनोद श्रीधर तावडे	. .	शालेय शिक्षण, क्रीडा व युवक कल्याण, उच्च व तंत्र शिक्षण, मराठी भाषा, सांस्कृतिक कार्य, अल्पसंख्याक विकास व वक्फ.
५.	श्री. प्रकाश मंचूभाई महेता	. .	गृहनिर्माण
६.	श्रीमती पंकजा गोपीनाथ मुंडे	. .	ग्रामविकास, महिला व बालविकास
७.	श्री. विष्णु रामा सावरा	. .	आदिवासी विकास
८.	श्री. गिरीश भालचंद्र बापट	. .	अन्न व नागरी पुरवठा, ग्राहक संरक्षण, अन्न व औषध प्रशासन, संसदीय कार्य.
९.	श्री. गिरीष दत्तात्रय महाजन	. .	वैद्यकीय शिक्षण, जलसंपदा व लाभक्षेत्र विकास
१०.	श्री. दिवाकर नारायण रावते	. .	परिवहन, खारभूमी विकास
११.	श्री. सुभाष राजाराम देसाई	. .	उद्योग, खनिकर्म
१२.	श्री. रामदास गंगाराम कदम	. .	पर्यावरण
१३.	श्री. एकनाथ संभाजी शिंदे	. .	सार्वजनिक बांधकाम (सार्वजनिक उपक्रम)

राज्य मंत्रिमंडळाची यादी--चालू

(१)	(२)		(३)
१४.	श्री. चंद्रशेखर कृष्णराव बावनकुळे	. .	ऊर्जा, नवीन व नवीकरणीय ऊर्जा, राज्य उत्पादन शुल्क.
१५.	श्री. बबनराव दत्तारांव लोणीकर	. .	पाणीपुरवठा व स्वच्छता.
१६.	डॉ. दीपक रामचंद्र सावंत	. .	सार्वजनिक आरोग्य व कुटुंब कल्याण.
१७.	श्री. राजकुमार सुदाम बडोले	. .	सामाजिक न्याय व विशेष सहाय्य.
१८.	प्रा. राम शंकर शिंदे	. .	जलसंधारण, राजशिष्टाचार, विमुक्त जाती, भटक्या जमाती, इतर मागास वर्ग व विशेष मागास प्रवर्ग कल्याण.
१९.	श्री. जयकुमार जितेंद्रसिंह रावल	. .	रोजगार हमी, पर्यटन.
२०.	श्री. सुभाष सुरेशचंद्र देशमुख	. .	सहकार, पणन व वस्त्रोद्योग.
२१.	श्री. महादेव जगन्नाथ जानकर	. .	पशुसंवर्धन, दुग्धविकास व मत्स्यविकास.
२२.	श्री. संभाजी दिलीपराव पाटील-निलंगेकर.	. .	कामगार, भूकंप पुनर्वसन, कौशल्य विकास, माजी सैनिकांचे कल्यांण.

राज्यमंत्री

१.	श्री. दिलीप ज्ञानदेव कांबळे	...	सामाजिक न्याय आणि विशेष सहाय्य, मदत व पुनर्वसन, भूकंप पुनर्वसन, अल्पसंख्याक विकास व वक्फ.
२.	श्रीमती विद्या जयप्रकाश ठाकूर	...	महिला व बाल विकास.
३.	श्री. विजय सिद्रामप्पा देशमुख	...	सार्वजनिक आरोग्य, परिवहन, कामगार, राज्य उत्पादन शुल्क.
४.	श्री. संजय दुलीचंद राठोड	...	महसूल.
५.	श्री. दादाजी दगडू भुसे	...	ग्रामविकास.
६.	श्री. विजय सोपानराव शिवतारे	...	जलसंपदा, जलसंधारण, संसदीय कार्ये.

राज्य मंत्रिमंडळाची यादी--समाप्त

(१)	(२)		(३)
७.	श्री. दिपक वसंत केसरकर	...	गृह (ग्रामीण), वित्त व नियोजन.
८.	श्री. राजे अम्ब्रीशराव राजे सत्यवान राव आत्राम.	...	आदिवासी विकास, वने.
९.	श्री. रविंद्र दत्ताराम वायकर	...	गृहनिर्माण, उच्च आणि तंत्र शिक्षण.
१०.	डॉ. रणजित विठ्ठलराव पाटील	...	गृह (शहरे), नगरविकास, विधि व न्याय, संसदीय कार्ये, कौशल्य विकास आणि उद्योजकता, माजी सैनिक कल्याण.
११.	श्री. प्रवीण रामचंद्र पोटे-पाटील	...	उद्योग आणि खनिकर्म, पर्यावरण, सार्वजनिक बांधकाम (सार्वजनिक उपक्रम वगळून).
१२.	श्री. गुलाबराव रघुनाथ पाटील	...	सहकार.
१३.	श्री. अर्जुन पंडितराव खोतकर	...	वस्त्रोद्योग, पशुसंवर्धन, दुग्ध विकास व मत्स्यव्यवसाय.
१४.	श्री. मदन मधुकरराव येरावार	...	ऊर्जा, पर्यटन, अन्न व औषध प्रशासन, सार्वजनिक बांधकाम (सार्वजनिक उपक्रम), विमुक्त जाती, भटक्या जमाती, इतर मागासवर्ग व विशेष मागास प्रवर्ग कल्याण, सामान्य प्रशासन.
१५.	श्री. सदाशीव रामचंद्र खोत	...	कृषी व फलोत्पादन, पणन आणि पाणीपुरवठा व स्वच्छता.
१६.	श्री. रविंद्र दत्तात्रय चव्हाण	...	बंदरे, वैद्यकीय शिक्षण, माहिती व तंत्रज्ञान, अन्न व नागरी पुरवठा आणि ग्राहक संरक्षण.

(चौदा)

सत्यमेव जयते

महाराष्ट्र विधानपरिषद

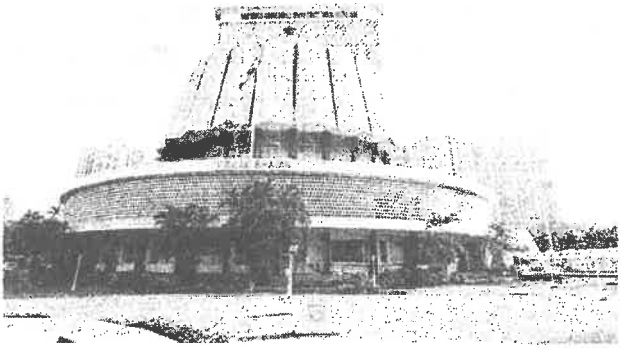

सदस्यांची यादी

(दिनांक २२ जून, २०१८ रोजीप्रमाणे)

महाराष्ट्र विधानमंडळ सचिवालय

विधान भवन, मुंबई / नागपूर

२०१८

महाराष्ट्र विधानपरिषद सदस्यांची यादी
(दिनांक २२ जून, २०१८)

नॅशनलिस्ट काँग्रेस पार्टी

अ.क्र (१)	सदस्याचे नाव (२)	मतदार संघ (३)	सदस्यत्वाचा नियुक्तीचा दिनांक (४)	सदस्यत्वाची मुदत संपण्याचा दिनांक (५)	पत्ता (६)
१.	काळे, श्री.विक्रम वसंतराव	औरंगाबाद विभाग शिक्षक	८ फेब्रुवारी, २०१७	७ फेब्रुवारी, २०२३	मु.पो.पळसप, ता.जि. उस्मानाबाद-४१३ ५०९ मो.९४२२०७२९९०/९४२२०७२९९१ ९९६००६२४४५ ई-मेल : vvkmlc@rediffmail.com
२.	गजभिये, श्री.प्रकाश सुर्यभान	राज्यपालांद्वारे नामनियुक्त	७ जून, २०१४	६ जून २०२०	साईप्रभु अपार्टमेंट, रवि नगर चौक, नागपूर, ४४० ०१०. भ्र.९३२६१५५९८६/९६२३९५९९८८/ ९८२३०१९५९७ ई-मेल : prakashgajbhiye44@gmail.com snprakashgajbhiye@mls.org.in
३.	गायकवाड, ॲड.जयदेव	महाराष्ट्र विधानसभा सदस्यांद्वारा.	२८ जुलै, २०१२	२७ जुलै, २०१८	अ-३/४०२, कुमार पिनॅकल, ताडीवाला रोड, पुणे ४११ ००१. का.०२०-२४४३०७५६ भ.९८९०३८३८१० फॅक्स क्र.०२०-२४४३०७५६ ई-मेल : advjaydevgaikwad@mls.org.in
४.	चव्हाण, श्रीमती विद्या अजित	राज्यपालांद्वारे नामनियुक्त	७ जून, २०१४	६ जून २०२०	"साई दर्शन" परांजपे स्कीम, बी-३, हनुमान रोड, विलेपार्ले (पूर्व), मुंबई- ४०० ०५७. मो.९६१९९१३९९३ ई-मेल : smtvidyachavhan@mls.org.in
५.	चव्हाण, श्री.सतीश भानुदासराव	औरंगाबाद विभाग पदवीधर	२० जुलै, २०१४	१९ जुलै, २०२०	फ्लॉट नं.१०,"सुप्रिया", ज्योतीनगर, न्यू.उस्मानपूरा, औरंगाबाद- ४३१००५. दू.०२४०-२३६२२७७ भ्र.९८२२०३९८९८/ ९९३०४२४३०७. फॅक्स क्र. ०२४०-२३६२२८८ ई-मेल : satishchavan44@gmail.com वेबसाईट : www.satishchavan.org
६.	जगताप, श्री.अरुणकाका बलभिमराव	अहमदनगर स्थानिक प्राधिकारी संस्था.	२ जानेवारी, २०१६	१ जानेवारी, २०२२	बालवात्सल्य, भवानी नगर, मार्केट यार्डच्या मागे, अहमदनगर-४१४ ००१. भ्र.९४२०४३३३३३ फॅक्स क्र.०२४१-२३२६२३७ कार्यालय - ०२४१-२३४५३८९. ई-मेल: mlacarunkakajagtap@gmail.com

७.	टकले, श्री.हेमंत प्रभाकर	महाराष्ट्र विधानसभा सदस्यांद्वारा	२५ एप्रिल, २०१४	२४ एप्रिल, २०२०	(१) ईशान बिल्डिंग, फ्लॅट क्र. ४०२, चौथा मजला, फ्लॅट क्र.५४७, जेम-ई-जमशेद रोड, किंग सर्कल, माटुंगा, मुंबई- ४०० ०१९. (२)१३६३ एम-१, "मंगल" ग्रीन व्ह्यू कंम्पाऊड त्रिबंक रोड, नाशिक - ४२२ ००२. का.०२२-३०२३५५५५ भ्र.९८२२०५२४३३/ ९२२५१००७९८. फॅक्स क्र.०२२-३०२३५५८८/५५९९ ई-मेल : hemanttakle@gmail.com
८.	ठाकूर, श्री.आनंद राजेंद्र	महाराष्ट्र विधानसभा सदस्यांद्वारा	२५ एप्रिल, २०१४	२४ एप्रिल, २०२०	श्री.शिवनिवास, मु.पो. वाणगांव, तालूका-डहाणू, जिल्हा- ठाणे ४०११०३ भ्र.९९८७३३५३११. ई-मेल : thakuranandr@gmail.com
९.	तटकरे, श्री. अनिकेत सुनिल	रायगड तथा रत्नागिरी तथा सिंधुदूर्ग स्थानिक प्राधिकारी संस्था	१ जून, २०१८	३१ मे, २०२४	मु. सुतारवाडी, गितांबाग पो. जामगांव, तालुका रोहा, जिल्हा रायगड-४०२ ३०८. दुरध्वनी क्र. ०२१९४-२५५२५५ भ्र. ९८६७७००००६ ई-मेल : aniket.tat@gmail.com
१०.	तटकरे, श्री.सुनिल दत्तात्रेय	महाराष्ट्र विधानसभा सदस्यांद्वारा.	१४ ऑगस्ट, २०१४	२७ जुलै, २०१८	मु.सुतारवाडी, पोस्ट. जामगांव, तालुका रोहा, जिल्हा रायगड- ४०२ ३०८. भ्र.९४२३०९३६३३ ई-मेल : sunil.tatkare@gmail.com
११.	नाईक-निंबाळकर, श्री. रामराजे प्रतापसिंह	महाराष्ट्र विधानसभा सदस्यांद्वारा.	८ जुलै, २०१६	७ जुलै, २०२२	(१) सभापती, महाराष्ट्र विधानपरिषद, विधान भवन, मुंबई - ४०० ०३२. (२) २१, २२ "अंबर", नारायण दाभोळकर मार्ग, मलबार हिल, मुंबई- ४०० ००६. (३)"लक्ष्मी विलास", लक्ष्मीनगर,फलटण, ता. फलटण, जि. सातारा ४१५ ५२३. भ्र.९८५०८८३३८८ ई-मेल : ramrajennimbalkar@gmail.com
१२.	नार्वेकर, ॲड. राहुल एस.	राज्यपालांद्वारे नामनियुक्त	७ जून, २०१४	६ जून २०२०	८/७, ब्रॅंडीस् फ्लॅट, सोराब बरुचा रोड, कुलाबा, मुंबई- ४०० ००५. भ्र.९८१९२१९१६६
१३.	पाटील, श्री.नरेंद्र अण्णासाहेब	महाराष्ट्र विधानसभा सदस्यांद्वारा.	२८ जुलै, २०१२	२७ जुलै, २०१८	प्रोरोसिव्ह हाईनेस, फ्लॅट नं. १००१, प्लॉट नं. ५/६, सेक्टर नं.१६/अ, स्टेट बँक ऑफ इंडियाच्यासमोर, सानपाडा (पूर्व), पामबीच रोड, नवी मुंबई - ४०० ७०५. का.०२२-२३४४१२६५ /२३४३४६३९/ २३४११९९२ भ्र.९९३०९१९००९. फॅक्स क्र.०२२-२३४५२६९२ ई-मेल : mlcnarenp@gmail.com

13

१४.	पावसकर, श्री.किरण जगन्नाथ	महाराष्ट्र विधानसभा सदस्यांद्वारा	२५ एप्रेल, २०१४	२४ एप्रेल, २०२०	१) एल-विल्डींग, कल्पीता एनक्लेव्ह, कोलडोंगरी सहार रोड, अंधेरी (पूर्व) मुंबई- ४०० ०६९. दूरध्वनी क्र. ०२२-२६८४१५५० भ्र.९८२१०८२८००. फॅक्स क्र.०२२-६६७८७५३३ ई-मेल :pawaskar.kiran@gmail.com २) १७०२, व्हिजन क्रेष्ट, डी.एस.बाब्रेकर मार्ग, टेलिफोन एक्सचेंज कार्यालयाजवळ, दादर (पश्चिम), मुंबई- ४०० ०२८.
१५.	पंडित, श्री.अमरसिंह शिवाजीराव	महाराष्ट्र विधानसभा सदस्यांद्वारा.	२८ जुलै, २०१२	२७ जुलै, २०१८	"शिवछत्र", छत्रपती संकुल, सुभाष रोड, बीड,जि.बीड - ४३११२२. का.०२४४२-२२२३९०/२२३३९०/२२४३९० भ्र.९८२२७००७०० फॅक्स क्र.०२४२२-२२४६९० ई-मेल : amarsinh_pandit@yahoo.com (का) shivsena.beed@gmail.com
१६.	बेग, श्री.ख्वाजा	राज्यपालांद्वारे नामनियुक्त	७ जून, २०१४	६ जून २०२०	हरसल मंजिल, प्रभाग-३, आर्णी, जि.यवतमाळ ४४५ १०३. भ्र.९४२२१६७३६३
१७.	भोसले, श्री.अनिल शिवाजीराव	पुणे स्थानिक प्राधिकारी संस्था	६ डिसेंबर, २०१६	५ डिसेंबर, २०२२	संगिता स्मृती, ९४, नरवीर तानाजी वाडी, शिवाजी नगर, पुणे- ५ भ्र.९८२२०४३२३२/९६८९९३१०२१ दू.क्र. २५५३०५०१ email id: info@anilphosale.com
१८.	मुंडे, श्री.धनंजय पंडितराव	महाराष्ट्र विधानसभा सदस्यांद्वारा	८ जुलै, २०१६	७ जुलै, २०२२	(१) विरोधी पक्ष नेता,महाराष्ट्र विधानपरिषद,विधान भवन, मुंबई ४०० ०३२. (२) अ-५, शासकीय कुटीर, मादाम कामा रोड, मुंबई- ४०० ०३२. (३) मु.नाथा. पो. कौठळी, , ता. परळी-वैजनाथ, जिल्हा बीड. भ्र.९८५०७७७७७७ ई-मेल : dpmunde@gmail.com
१९.	वडकुते, श्री.रामराव सखाराम	राज्यपालांद्वारे नामनियुक्त	७ जून, २०१४	६ जून २०२०	गोविंद निवास, कल्याण नगर, परभणी. भ.९४२२८७७४९७
२०.	शिंदे, श्री.जगन्नाथ सखाराम	राज्यपालांद्वारे नामनियुक्त	७ जून, २०१४	६ जून २०२०	शिंदे बिल्डींग, मराठा कोलशेवाडी, कल्याण (पूर्व), जि.ठाणे. भ्र. ९८२१०८१४४८, ८६९१०९१०५५
	इंडियन नॅशनल काँग्रेस.				
१.	कदम, श्री.मोहनराव श्रीपती	सांगली-सातारा स्थानिक प्राधिकारी संस्था	६ डिसेंबर, २०१६	५ डिसेंबर, २०२२	मु.पो. वाजेगांव गावठाण, विश्रणी (वांगी), ता.कडेगांव, जिल्हा सांगली. भ्र.क्र. ९८२२०९७०५०

					दू.क्र. ०२३४७-२३२५२५
२.	खलिफे, श्रीमती हुस्नबानू निझामुद्दीन	राज्यपालांद्वारे नामनियुक्त	७ जून, २०१४	६ जून २०२०	जवाहर चौक, अ/प. राजापूर, जि.रत्नागिरी, महाराष्ट्र ४१६७०२. भ्र.९२२१९०३३०९
३.	गाडगीळ, आर्कि. अनंत विठ्ठल	राज्यपालांद्वारे नामनियुक्त	१६ जून, २०१४	१५ जून, २०२०	९, उषा बिल्डींग, ८६, किडवाई रोड, वडाळा (पश्चिम), मुंबई- ४०० ०३१. भ्र.९८६९२५१५१५
४.	चांदूरकर, श्री.जनार्दन चंद्रप्पा	राज्यपालांद्वारे नामनियुक्त	७ जून, २०१४	६ जून २०२०	खोली क्र.१४, फ्लॉट क्र.११९, समता को-ऑप. हौ.सोसायटी, मॉडेल टाऊन, सात बंगला, अंधेरी (प.), मुंबई. भ्र.९३२२६४६६३९
५.	जगताप, श्री.अशोक उर्फ भाई अर्जुनराव	मुंबई स्थानिक प्राधिकारी संस्था	२ जानेवारी, २०१६	१ जानेवारी, २०२२	१०१/बी, मॉन रेसपोस, बी.जे.रोड, बॅन्डस्टॅण्ड, बांद्रा (पश्चिम), मुंबई-४०० ०५०. भ्र.९८२१६२२३११/८२९१७००००. ई-मेल : aiccbhaijagtap@gmail.com
६.	झांबड, श्री.सुभाष माणकचंद	औरंगाबाद तथा जालना स्थानिक प्राधिकारी संस्था.	३० ऑगस्ट, २०१३	२९ ऑगस्ट, २०१९	फुलझान, फ्लॉट क्र.२७-२८, एन-२, सिडको, स्टेडियम कॉर्नर, औरंगाबाद. का.०२४०-२४८९४११ नि.०२४०-२४७४३४३ भ्र.९४२२५२३६७६ ई-मेल: subhashzambad@gmail.com
७.	ठाकरे, श्री.माणिकराव गोविंदराव	महाराष्ट्र विधानसभा सदस्यांद्वारा.	२८ जुलै, २०१२	२७ जुलै, २०१८	(१) उप सभापती, महाराष्ट्र विधानपरिषद, विधान भवन, मुंबई - ४०० ०३२. (२) मु.पो.हारु, तालुका दारव्हा, जिल्हा यवतमाळ, भ्र.९८३३९०९९०९.
८.	तांबे, डॉ.सुधीर भास्करराव	नाशिक विभाग पदवीधर	८ फेब्रुवारी, २०१७	७ फेब्रुवारी, २०२३	इंदिरा नगर, गल्ली नं-१, संगमनेर, ता.संगमनेर, जि.अहमदनगर-४२२ ६०५. नि.दू.क्र. व फॅक्स क्र.- ०२४२५-२२५६८८ भ्र.९८२२०६१३३२/९९२१४६१७७७ ई-मेल :- drsudhirambe@rediffmail.com abhaynirmal21@gmail.com
९.	दत्त, श्री.संजय सतिशचंद्र	महाराष्ट्र विधानसभा सदस्यांद्वारा.	२८ जुलै, २०१२	२७ जुलै, २०१८	दत्त निवास, रामबाग लेन, रामबाग (चिकनघर), कल्याण (पश्चिम). भ्र.९८३३३३१२१२/९८६९५५१२१२
१०.	देशमुख, श्री.शिवाजीराव बापुसो	महाराष्ट्र विधानसभा सदस्यांद्वारा.	२५ एप्रिल, २०१४	२४ एप्रिल, २०२०	मु.पो. कोकरूड, ता.शिराळा, जिल्हा-सांगली. दू.क्र. ०२३४५-२२४११० भ्र.९८२२०९६९८९/०९८२०१७८७७७ ई-मेल : shrishivajiraodeshmukh@gmail.com

११.	पटेल, श्री.अमरिशभाई रसिकलाल	धुळे तथा नंदुरबार स्थानिक प्राधिकारी संस्था	२ जानेवारी, २०१६	१ जानेवारी, २०२२	जनक व्हिला, मेन रोड, शिरपूर, जि.धुळे - ४२५ ४०५. भ्र.९८२००२०९९९ का.०२५६३-२५५३००/२५५४०० नि.०२५६३-२५५०७० फॅक्स क्र.०२५६३-२५६१७० ई-मेल : miaofficeshirpur@gmail.com
१२.	पाटील, श्री.आनंदराव राघोजी	राज्यपालांद्वारे नामनियुक्त	७ जून, २०१४	६ जून २०२०	पार्वती, ४६७/अ, ४१, कल्याणी प्लॉट, बानपुरीकर कॉलनी, शनिवार पेठ, कराड, जि.सातारा. भ्र.९८२२६२१७७७
१३.	पाटील, श्री.सतेज ऊर्फ बंटी डी.	कोल्हापूर स्थानिक प्राधिकारी संस्था.	२ जानेवारी, २०१६	१ जानेवारी, २०२२	२१२६ ई वॉर्ड, अजिंक्यतारा, ताराबाई पार्क, जि.कोल्हापूर. भ्र. ९८२३२६३०५९ ई-मेल : satejdpatil@gmail.com
१४.	रघुवंशी, श्री.चंद्रकांत वटेसिंग	महाराष्ट्र विधानसभा सदस्यांद्वारा.	२५ एप्रिल, २०१४	२४ एप्रिल, २०२०	"राम पॅलेस, पोलीस लाईन जवळ, बाहेरपुरा, नंदुरबार, तालुका- जिल्हा नंदुरबार- ४२५ ४१२ भ्र.९४२२२८६०८६/९८२२५०१३८६
१५.	रणपिसे, श्री.शरद नामदेव	महाराष्ट्र विधानसभा सदस्यांद्वारा.	२८ जुलै, २०१२	२७ जुलै, २०१८	सी/२, वृंदावन पार्क, नारंगी बाग रोड, बोट क्लब एरिया, पुणे- ४११ ००१. भ्र.९८२२०३३६८७
१६.	राजूरकर, श्री.अमरनाथ अनंतराव	नांदेड स्थानिक प्राधिकारी संस्था	६ डिसेंबर, २०१६	५ डिसेंबर, २०२२	हाऊस नं. १-२-१८०, देवाशिष, शिवाजी नगर, नांदेड - ४३१६०२ भ्र.९७६९४४१३२४/९८८११५४०६९ दू.क्र. ०२४६२-२३५७७४
१७.	राठोड, श्री.हरिसिंग नासरु	महाराष्ट्र विधानसभा सदस्यांद्वारा.	२५ एप्रिल, २०१४	२४ एप्रिल, २०२०	अग्निन टॉवर, दारवा रोड, लोहरा, यवतमाळ, भ्र.९९२०७१६९९९ ई-मेल : haribhaurathod@gmail.com
१८.	रुपनवर, श्री.रामहरी गोविंदराव	राज्यपालांद्वारे नामनियुक्त	७ जून, २०१४	६ जून २०२०	पालखी मैदान, मु.पो. नातेपुते, ता.माळशिरस, जि.सोलापूर. भ्र.९९२२९६८९२६

भारतीय जनता पार्टी

१.	आंबेटकर, श्री.रामदास भगवानजी	वर्धा-चंद्रपूर-गडचिरोली स्थानिक प्राधिकारी संस्था.	२२ जून, २०१८	२१ जून, २०२४	अपार्टमेंट नं. २०१, दुसरा मजला, प्लॉट नं. ९६, प्रणव-१, पांडे ले-आऊट, खामला, नागपूर- ४४० ०२५. मो.९४२२११३००७, ९०९६०८९८३५ ई-मेल:dr.ramdasambatkar@gmail.com
२.	खोत, श्री.सदाशिव रामचंद्र	महाराष्ट्र विधानसभा सदस्यांद्वारा	८ जुलै, २०१६	७ जुलै, २०२२	(१) कृषि व फलोत्पादन, पणन, पाणीपुरवठा व स्वच्छता राज्यमंत्री, महाराष्ट्र राज्य, मंत्रालय,

					मुंबई- ४०० ०३२. (२) मुक्काम - मरळनाथपूर, पोस्ट - रेठरे धरण,तालुका - वाळवा, जिल्हा - सांगली ४१५ ४०७. भ्र.९४२२४०६०३५ ई-मेल :sadabhau१२३@gmail.com
३.	गिरकर, श्री.विजय उर्फ भाई विठ्ठल	महाराष्ट्र विधानसभा सदस्यांव्दारा.	२८ जुलै, २०१२	२७ जुलै, २०१८	बी - ५११, मधुपुरी को. ऑप. हौ. सोसायटी, गोखले रोड, डहाणूकर वाडी, कांदिवली (पश्चिम), मुंबई ४०० ०६७. नि.०२२-२८६१०८४४ भ्र.९८२०१८०५९५ फॅक्स क्र.०२२-२८०६६२६४ ई-मेल :vijaygirkar@hotmail.com Bhaigirkar९६@gmail.com
४.	जानकर, श्री.महादेव जगन्नाथ	महाराष्ट्र विधानसभा सदस्यांद्वारा	२३ जानेवारी, २०१५	२७ जुलै, २०१८	(१) पशुसंवर्धन, दुग्धविकास व मत्स्यविकास मंत्री, महाराष्ट्र राज्य, मंत्रालय, मुंबई- ४०० ०३२. (२) मु.पो. पळसावडे, तालुका- माण, जिल्हा सातारा- ४१५ ५०९. भ्र. ९०२२३३३३९९/९८३३२०९९९९ ई-मेल : rashtriyasamaj@gmail.com (३) राष्ट्रीय समाज पक्ष कार्यालय १/ब/३५, हमाल स्ट्रीट, अंबालाल दोशी मार्ग, फोर्ट, मुंबई ४०० ००१. दुरध्वनी क्र.०२२-२२६१८६१०.
५.	ठाकूर, श्री.सुजितसिंह मानसिंह	महाराष्ट्र विधानसभा सदस्यांद्वारा.	८ जुलै, २०१६	७ जुलै, २०२२	"संवाद", राजापुरा गल्ली, मु.पो.ता. परंडा, जि. उस्मानाबाद - ४१३ ५०२. भ्र.९४०३४९०००० ई-मेल : thakursujitm@gmail.com
६.	दरेकर, श्री.प्रविण यशवंत	महाराष्ट्र विधानसभा सदस्यांद्वारा.	८ जुलै, २०१६	७ जुलै, २०२२	सी-७०१, ७ वा मजला, श्रीकृष्ण कॉम्प्लेक्स, नॅशनल पार्क समोर, उड्डाणपूलाजवळ, बोरिवली (पूर्व), मुंबई- ४०० ०६६. भ्र.९८३३३२१२६३ ई-मेल :pydmlaoffice@gmail.com
७.	धस, श्री.सुरेश रामचंद्र	उस्मानाबाद-बीड-लातूर स्थानिक प्राधिकारी संस्था.	२२ जून, २०१८	२१ जून, २०२४	मु.पो.जामगाव, ता.आष्टी, जि.बीड. भ्र. ९९२०४१०००२ ई-मेल : sureshdhas२०१४@gmail.com
८.	पटेल, श्री.चंदुभाई विश्रामभाई	जळगांव स्थानिक प्राधिकारी संस्था.	६ डिसेंबर, २०१६	५ डिसेंबर, २०२२	७८, शिवराम नगर, ओमकारेश्वर मंदिर, जळगांव - ४२५ ००१. भ्र. ९९६०३८३३३०

९.	पाटील, श्री.चंद्रकांत (दादा) दत्तू	पुणे विभाग पदवीधर	२० जुलै, २०१४	२९ जुलै, २०२०	(१) महसूल, मदत व पुनर्वसन, सार्वजनिक बांधकाम (सार्वजनिक उपक्रम वगळुन) मंत्री, महाराष्ट्र राज्य, मंत्रालय, मुंबई- ४०० ०३२. (२) अ-९, शासकीय कुटीर, मादाम कामा रोड, मुंबई- ४०० ०३२. (३) ७५९/१-३, छत्रपती संभाजी पार्क, संभाजीनगर स्टॅण्ड, कोल्हापूर. भ.९४२२३०४१५०.
१०.	पाटील, डॉ.रणजित विठ्ठलराव	अमरावती विभाग पदवीधर	८ फेब्रुवारी, २०१७	७ फेब्रुवारी, २०२३	(१) गृह (शहरे), नगरविकास, विधी आणि न्याय, संसदीय कार्य, कौशल्य विकास आणि उद्योजकता, माजी सैनिक कल्याण राज्यमंत्री, महाराष्ट्र राज्य, मंत्रालय, मुंबई- ४०० ०३२. (२) अ-५, शासकीय कुटीर, मादाम कामा रोड, मुंबई- ४०० ०३२. (३) जदार पेठ, अकोला, ता.जि. अकोला. भ.९४२२९६०४६१, ९८२२५७१७७७ ई-मेल :drpatil.mosnome@gmail.com
११.	पोटे पाटील, श्री.प्रविण	अमरावती स्थानिक प्राधिकारी संस्था	२२ जून, २०१८	२१ जून, २०२४	(१) उद्योग आणि खनिकर्म, पर्यावरण, सार्वजनिक बांधकाम (सार्वजनिक उपक्रम वगळून) राज्यमंत्री, महाराष्ट्र राज्य, मंत्रालय, मुंबई- ४०० ०३२. (२) क-१, शासकीय कुटीर, मादाम कामा रोड, मुंबई- ४०० ०३२. (३) राठीनगर, तहसील अमरावती, ता.जिल्हा- अमरावती, पिन कोड-४४४६०३. का.०७२१-२६६४९७३ नि.०७२१-२५५२३८७ भ.९३७०५५२२०८/९५५२५१२५०० फॅक्स क्र.०७२१-२५३०३४१ ई-मेल : potepravin@rediffmail.com
१२.	फुके, डॉ.परिणय रमेश	भंडारा-गोंदिया स्थानिक प्राधिकारी संस्था	६ डिसेंबर, २०१६	५ डिसेंबर, २०२२	१३, अंबाझरी, हिल टॉप, रामनगर, नागपूर - ३३. भ्र. ९९२३७९८२५० email id : parinayfuke@gmail.com
१३.	मेटे, श्री.विनायक तुकाराम	महाराष्ट्र विधानसभा सदस्यांद्वारा	८ जुलै, २०१६	७ जुलै, २०२२	तुकाई निवास, तिरुपती नगर, बार्शी रोड, बीड. भ्र. ९८२०२१६४६४. ई-मेल :metevinayak@gmail.com
१४.	लाड, श्री.प्रसाद मिलेश	महाराष्ट्र विधानसभा सदस्यांद्वारा	८ डिसेंबर, २०१७	७ जुलै, २०२२	अथर्व, प्लॉट नंबर ६१, भाऊ दाजी रोड, माटुंगा (पूर्व), मुंबई- ४०० ०१९. भ्र.९८२१३८८८८८.

					ई-मेल : prasad_ina@outlook.com
१५.	वाघ, श्रीमती स्मिता उदय	महाराष्ट्र विधानसभा सदस्यांद्वारा	२३ जानेवारी, २०१५	२४ एप्रिल, २०२०	मु.पोस्ट डांगर बुद्रुक, तालुका- अमळनेर, जिल्हा- जळगाव - ४२५ ४०१. भ्र. ९४२२२७९३३५/८३७८९७९३३५ ई-मेल : smitataiwagh@gmail.com presidentmmbjp@rediffmail.com
१६.	व्यास, श्री.गिरीशचंद्र बच्छराज	नागपूर स्थानिक प्राधिकारी संस्था	२ जानेवारी, २०१६	१ जानेवारी, २०२२	बच्छराज व्यास चौक, महल, नागपूर. भ्र.९९७५०२२२२३/९३७३२२२२१५ ई-मेल : girishvyas5323@yahoo.co.in
१७.	सिंह, श्री.रामनिवास सत्यनारायण	महाराष्ट्र विधानसभा सदस्यांद्वारा	८ जुलै, २०१६	७ जुलै, २०२२	ए - ७०४/ ७०५, लोटस बिल्डिंग, हिरानंदानी गार्डन्स, पवई, मुंबई ४०० ०७६. भ्र.९८२१०६९०७९ ई-मेल :rmsingh@bombayintelligence.com
१८.	सोले, प्रा.अनिल मधूकरराव	नागपूर विभाग पदवीधर	२० जुलै, २०१४	१९ जुलै, २०२०	गंगोत्री अपार्टमेंट, सिध्द गणेश मंदिराजवळ, बूटी ले आऊट, लक्ष्मीनगर, नागपूर- ४४० ०२५. भ्र.९८२२५७८९५३/९९२३५९६००३.
		शिवसेना			
१.	कदम, श्री.रामदास गंगाराम	मुंबई स्थानिक प्राधिकारी संस्था	२ जानेवारी, २०१६	१ जानेवारी, २०२२	(१) पर्यावरण मंत्री, महाराष्ट्र राज्य, मंत्रालय, मुंबई- ४०० ०३२. (२) "शिवगिरी" मलबार हिल, मुंबई- ४०० ००६. (३) पालखी बंगला, गोकुळ विहार, "एच" विंग, को. ऑप.सोसायटी, ठाकूर कॉम्प्लेस, कांदिवली (पूर्व) मुंबई -४०० १०१. दू.क्र.का.०२२-२८७०४५९८. भ्र.९८२१०८३४६८/९४२२४३०५५५. ई-मेल : siddhesh_rk@hotmail.com
२.	गोन्हे, डॉ.नीलम दिवाकर.	महाराष्ट्र विधानसभा सदस्यांद्वारा.	२५ एप्रिल, २०१४	२४ एप्रिल, २०२०	घर क्र. ११०५/१, सिल्वररॉक्स, हरे कृष्ण मंदिर पथ, मॉडेल कॉलनी, शिवाजी नगर, पुणे- ४११ ०१६. दू.क्र. ९५२०-२५६५२१७२, २४२२५७४८ भ्र.९५९५४५५८८८/९८२०३५१२७५/ ९८२२०२२१५५ ई-मेल : asmita.jagtap@gmail.com
३.	दराडे, श्री.नरेंद्र भिकाजी	नाशिक स्थानिक प्राधिकारी	२२ जून २०१८	२१ जून, २०२४	मु.पो.बाभुळगाव, तालुका-येवला, जिल्हा-नाशिक- ४२३ ४०१. भ्र. ९४२२७५७६८५

		संस्था			ई-मेल : ramandradavade@gmail.com
४.	देसाई, श्री.सुभाष राजाराम	महाराष्ट्र विधानसभा सदस्यांद्वारा.	८ जुलै, २०१६	७ जुलै, २०२२	(१) उद्योग, खनिकर्म मंत्री, महाराष्ट्र राज्य, मंत्रालय, मुंबई- ४०० ०३२. (२) "चित्रकुट", मलबार हिल, मुंबई- ४०० ००६. (३) १, विद्युत सोसायटी, लोकमान्य टिळक नगर, रोड क्र.४, एम.जी. रोड, गोरेगाव (पश्चिम), मुंबई- ४०० ०६२. (४) अ/१४०२, महिंद्र एन्जेलिका, पाटकर कॉलेज जवळ, एस.व्ही.रोड, गोरेगाव (पश्चिम), मुंबई - ४०० ०६२. भ. ९८२१०३७०४० दु.क्र. ०२२ २८७२२६३० ई-मेल : subhash.desai22@gmail.com
५.	परब, ॲड.अनिल दत्तात्रय	महाराष्ट्र विधानसभा सदस्यांद्वारा.	२८ जुलै, २०१२	२७ जुलै, २०१८	बि.नं.५८/२६२५,रविकिरण को.ऑप.हौ.सो.लि.,गांधी नगर, वांद्रे (पूर्व), मुंबई- ४०० ०५१. भ्र.९८२०४१३५०५.
६.	फाटक, श्री.रविंद्र सदानंद	ठाणे स्थानिक प्राधिकारी संस्था	९ जून, २०१६	८ जून, २०२२	१००१- १००२ कार्लाईल, रहेजा गार्डन, एल.बी.एस.मार्ग, ठाणे (प.) ४०० ६०४. भ्र.९९३००९९९९/९८१९०८९९९९. ई-मेल : info@ravindraphatak.com
७.	बाजोरिया, श्री.गोपीकिसन राधाकिसन	अकोला तथा बुलढाणा तथा वाशिम स्थानिक प्राधिकारी संस्था.	२ जानेवारी, २०१६	१ जानेवारी, २०२२	आर.टी.ओ. ऑफिसजवळ, मूर्तिजापूर रोड, अकोला. (दू.क्र.०७२४-२५४८९६७) का.०७२४-२४३०७५७ नि.०७२४-२४५७२७९ भ्र.०९८२३२७८७८७, ९८२३३६०५५५ फॅ.क्र.०७२४-२४५७५६७. ई-मेल :amdarbajoria@gmail.com
८.	बाजोरिया, श्री. विप्लव गोपीकिसन	परभणी तथा हिंगोली स्थानिक प्राधिकारी संस्था	२२ जून, २०१८	२१ जून, २०२४	"बाजोरिया निवास", आर.टी.ओ. ऑफिसजवळ, मूर्तिजापूर रोड, अकोला. (दू.क्र.०७२४-२४३०७५७) भ्र.९९२३३६०५५५. ई-मेल : viploveb@gmail.com
९.	रावते, श्री.दिवाकर नारायण.	महाराष्ट्र विधानसभा सदस्यांद्वारा.	८ जुलै, २०१६	७ जुलै, २०२२	(१) परिवहन, खारभुमी विकास मंत्री, महाराष्ट्र राज्य, मंत्रालय मुंबई- ४०० ०३२. (२) "मेघदूत" मलबार हिल, मुंबई- ४०० ००६. (३) १११/२७४ - ब, ज्ञानसागर, सि.के. बोले मार्ग, दादर (पश्चिम), मुंबई - ४०० ०२८.

					दू.क्र.(का) २४३३३७६०,६७६६९२३५ दु.क्र.(नि) ६७६६९२४१ भ्र.९८२१९४३५७६, ९४२१४५७४५७, ९८२१६२७६०० फॅ.क्र.६७६६९२०७. ई-मेल : diwakarraote@gmail.com
१०.	सावंत, प्रा.डॉ.तानाजी जयवंत.	यवतमाळ स्थानिक प्राधिकारी संस्था	६ डिसेंबर, २०१६	५ डिसेंबर, २०२२	सर्वे नं. ८२/२/५अ, जयवंत बंगलो, दुध डेअरी जवळ, कात्रज, पुणे - ४६. भ्रमणध्वनी : ९८२२०९१९८३
११.	सावंत, डॉ.दिपक रामचंद्र.	मुंबई विभाग पदवीधर.	८ जुलै, २०१२	७ जुलै, २०१८	(१) सार्वजनिक आरोग्य व कुटुंब कल्याण मंत्री, महाराष्ट्र राज्य, मंत्रालय मुंबई- ४०० ०३२. (२) "मुक्तागिरी" मलबार हिल, मुंबई- ४०० ००६. (३) पुष्पवाटिका, १०३, पोद्दार साईबाबा रोड जंक्शन, गजानन बागवे उद्याना शेजारी, सांताक्रुझ (पश्चिम), मुंबई ४०० ०५४. दू.क्र. २६१३७४४७/२६९८४८५६ भ्र.०९८२१६२७६००/९३२२१८७३५६.
जनता दल युनायटेड					
१.	पाटील, श्री.कपिल हरिश्चंद्र	मुंबई विभाग शिक्षक.	८ जुलै, २०१२	७ जुलै, २०१८	**निवासस्थानाचा पत्ता :-** ए/७०२, वेदांत,प्लॉट नं. १८/१९ उन्नत नगर नं.२, गोरेगांव (पश्चिम),मुंबई-४०० ०६२. का.०२२-२४१५०५७६ नि.०२२-२८७९२००२ भ्र.९८१९८७०५५५/९९६७९६६५५५ फॅक्स क्र.०२२-२४१५०५७६ ई-मेल : kapilpatil@gmail.com **कार्यालयीन पत्ता :-** शिक्षक भारती, तळ मजला, पोयबावडी म्यु.स्कूल, केईएम हॉस्पिटल समोर, कामगार मैदानाजवळ, परळ, मुंबई- ४०० ०१२.
पीझंट्स ॲन्ड वर्कर्स पार्टी ऑफ इंडिया					
१.	पाटील, श्री.जयंत प्रभाकर.	महाराष्ट्र विधानसभा सदस्यांद्वारा.	२८ जुलै, २०१२	२७ जुलै, २०१८	मु.आंबेपूर-पेझारी, पो.पोयंड, ता.अलिबाग, जि.रायगड. दु.क्र.९५२१४१-२२४५५६. भ्र.९८५०६६६४४४
पीपल्स रिपब्लिकन पार्टी					
१.	कवाडे, प्रा.जोगेन्द्र लक्ष्मणराव	राज्यपालांद्वारे नामनियुक्त	१६ जून, २०१४	१५ जून, २०२०	टि-८, फ्लॉट नं.१०३, अभिनव स्मृती अपार्टमेंट,

					लक्ष्मीनगर, (वॉटर टँक जवळ) नागपूर - ४४० ०२२. भ्र.९४२२११४८९८
अपक्ष					
१.	गाणार, श्री.नागोराव पुंडलिक	नागपूर विभाग शिक्षक	८ फेब्रुवारी, २०१७	७ फेब्रुवारी, २०२३	प्राथमिक शाळेच्या मागे, सिरसपेठ, मट्टीपुरा, नागपूर-४४० ००९. का.९२७१५६५२३८ नि.०७१२-२०४४२६० भ्र.९७६४११७०१४ फॅक्स क्र.०७१२/२७२७१२७/ २७२७१४५ ई-मेल :nagoganar@gmail.com
२.	देशपांडे, श्री.श्रीकांत गोविंद	अमरावती विभाग शिक्षक	२० जुलै, २०१४	१९ जुलै, २०२०	९, सुभाष कॉलनी, छत्री तलाव रोड, अमरावती. भ्र.९४२२८७०६२०/ ९३२६१५१९९९/९९२३६००३९१.
३.	परिचारक, श्री.प्रशांत प्रभाकर	सोलापूर स्थानिक प्राधिकारी संस्था	२ जानेवारी, २०१६	१ जानेवारी, २०२२	प्लॉट नं-३२३५, विजापूर गल्ली, पंढरपूर, सोलापूर-४१३ ३०४. भ्र. ९४२२०६८५०१. ई-मेल : prashantparichark@gmail.com
४.	पाटील, श्री. बाळाराम दत्तात्रेय	कोकण विभाग शिक्षक	८ फेब्रुवारी, २०१७	७ फेब्रुवारी, २०२३	मु.पो. नावडे, ता.पनवेल, जि.रायगड. भ. ९९२०५९६७६७ ई-मेल : balaram[illegible]@gmail.com
५.	सावंत, श्री.दत्तात्रय अच्युतराव	पुणे विभाग शिक्षक	२० जुलै, २०१४	१९ जुलै, २०२०	मु.अंबे, ता. पंढरपूर, जि. सोलापूर. भ.९९२२०९४०९९.
६.	हिरे, डॉ.अपूर्व प्रशांत	नाशिक विभाग शिक्षक	८ जुलै, २०१२	७ जुलै, २०१८	मधुर माऊली, प्लॉट न.६, सत्य कॉलनी, त्र्यंबक रोड, नाशिक-४२२००७. का.०२५३-२३९९२२१,२३९७३३३ नि.०२५३-२३६०६७८ भ.९७०२९६३६७८/९७६५०१९९९/ ९९२२८१९९९९/७७७४०६५८५५ ई-मेल :apoorva.hiray@gmail.com mail@apoorvahiray.com

विवरण

अनुक्रमांक (१)	मतदारसंघाचे नाव (२)		एकूण जागा (३)	भरलेली जागा (४)	रिक्त जागा (५)
१.	विधानसभा सदस्यांद्वारा निर्वाचित	..	३०	२९	०१
२.	स्थानिक प्राधिकारी संस्थाद्वारा निर्वाचित	..	२२	२२	--
३.	पदवीधरांद्वारा निर्वाचित	..	०७	०६	०१
४.	शिक्षकांद्वारा निर्वाचित	..	०७	०७	--
५.	नामनियुक्त	..	१२	१२	--
	एकूण	..	७८	७६	०२

पक्षनिहाय सदस्य संख्या

१.	नॅशनलिस्ट काँग्रेस पार्टी	..	२०
२.	इंडियन नॅशनल काँग्रेस	..	१८
३.	भारतीय जनता पार्टी	..	१८
४.	शिवसेना	..	११
५.	जनता दल युनायटेड	..	०१
६.	पीझंट्स ॲण्ड वर्कर्स पार्टी ऑफ इंडिया	..	०१
७.	पीपल्स रिपब्लिकन पार्टी	..	०१
८.	अपक्ष	..	०६
९.	रिक्त	..	०२
	एकूण	..	७८

विधान भवन :
मुंबई/नागपूर
दिनांक : २२ जून, २०१८.

डॉ.अनंत कळसे
प्रधान सचिव,
महाराष्ट्र विधानपरिषद.

	रिक्त श्री.निरजन डावखरे,वि.प.स. यांनी दिनांक २३ मे, २०१८ रोजी **राजीनामा दिला.**	कोकण विभाग पदवीधर
	रिक्त **श्री.पांडुरंग फुंडकर, वि.प.स. यांचा दिनांक ३१ मे, २०१८ रोजी निधन झाले.**	महाराष्ट्र विधानसभा सदस्यांद्वारा.

सत्यमेव जयते

महाराष्ट्र विधानपरिषद

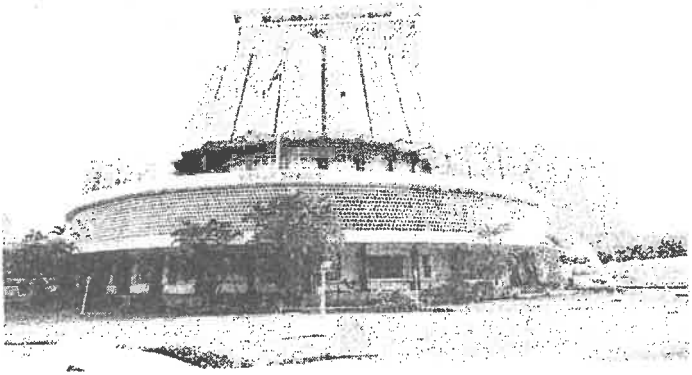

सदस्यांची यादी

(दिनांक ९ जुलै, २०१८ रोजीप्रमाणे)

महाराष्ट्र विधानमंडळ सचिवालय

विधान भवन, मुंबई / नागपूर

२०१८

महाराष्ट्र विधानपरिषद सदस्यांची यादी
(दिनांक ९ जुलै, २०१८)

नॅशनलिस्ट कॉंग्रेस पार्टी

अ.क्र (१)	सदस्यांचे नाव (२)	मतदार संघ (३)	सदस्यत्वाचा नियुक्तीचा दिनांक (४)	सदस्यत्वाची मुदत संपण्याचा दिनांक (५)	पत्ता (६)
१.	काळे, श्री.विक्रम वसंतराव	औरंगाबाद विभाग शिक्षक	८ फेब्रुवारी, २०१७	७ फेब्रुवारी, २०२३	मु.पो.पळसप, ता.जि. उस्मानाबाद-४१३ ५०९ मो.९४२२०७२९९०/९४२२०७२९९१ ९९६००६२४४५ ई-मेल : vvkmic@rediffmail.com
२.	गजभिये, श्री.प्रकाश सुर्यभान	राज्यपालांद्वारे नामनियुक्त	७ जून, २०१४	६ जून २०२०	साईप्रभु अपार्टमेंट, रवि नगर चौक, नागपूर, ४४० ०१०. भ्र.९३२६१५५९८६/९६२३९५९९८८/ ९८२३०१९५९७ ई-मेल : prakashgajbhiye4444@gmail.com shriprakashgajbhiye@rnts.org.in
३.	गायकवाड, ॲड.जयदेव	महाराष्ट्र विधानसभा सदस्यांद्वारा.	२८ जुलै, २०१२	२७ जुलै, २०१८	अ-३/४०२, कुमार पिनॅकल, ताडीवाला रोड, पुणे ४११ ००१. का.०२०-२४४३०७५६ भ्र.९८९०३८३८१० फॅक्स क्र.०२०-२४४३०७५६ ई-मेल : advjaydevgaikwad@rnts.org.in
४.	चव्हाण, श्रीमती विद्या अजित	राज्यपालांद्वारे नामनियुक्त	७ जून, २०१४	६ जून २०२०	"साई दर्शन" पराजपे स्कीम, बी-३, हनुमान रोड, विलेपार्ले (पूर्व), मुंबई- ४०० ०५७. मो.९६१९९१३९९३ ई-मेल : smvidyachavan@rnts.org.in
५.	चव्हाण, श्री.सतीश भानुदासराव	औरंगाबाद विभाग पदवीधर	२० जुलै, २०१४	१९ जुलै, २०२०	फ्लॉट नं.१०,"सुप्रिया", ज्योतीनगर. न्यू.उस्मानपूरा, औरंगाबाद- ४३१००५. दू.०२४०-२३६२२७७ भ्र.९८२२०३९८९८/ ९९३०४२४३०७. फॅक्स क्र. ०२४०-२३६२२८८ ई-मेल : satishchavan44@gmail.com वेबसाईट : www.satishchavan.org
६.	जगताप, श्री.अरुणकाका बलभिमराव	अहमदनगर स्थानिक प्राधिकारी संस्था.	२ जानेवारी, २०१६	१ जानेवारी, २०२२	बालवात्सल्य, भवानी नगर, मार्केट यार्डच्या मागे, अहमदनगर-४१४ ००१. भ्र.९४२०४३३३३३ फॅक्स क्र.०२४१-२३२६२३७ कार्यालय - ०२४१-२३४५३८९. ई-मेल: micarunkakajagtap@gmail.com

७.	टकले, श्री.हेमंत प्रभाकर	महाराष्ट्र विधानसभा सदस्यांद्वारा	२५ एप्रिल, २०१४	२४ एप्रिल, २०२०	(१) ईशान बिल्डिंग, फ्लॅट क्र. ४०२, चौथा मजला, फ्लॅट क्र.५४७, जेम-ई-जमशेद रोड, किंग सर्कल, माटुंगा, मुंबई- ४०० ०१९. (२)१३६३ एम-५, "मंगल" ग्रीन व्ह्यू कंम्पाऊंड त्रिबंक रोड, नाशिक - ४२२ ००२. का.०२२-३०२३५५५५ भ्र.९८२२०५२४३३/ ९२२५१००७९८. फॅक्स क्र.०२२-३०२३५५८८/५५९९ ई-मेल : hemanttakle@gmail.com
८.	ठाकूर, श्री.आनंद राजेंद्र	महाराष्ट्र विधानसभा सदस्यांद्वारा	२५ एप्रिल, २०१४	२४ एप्रिल, २०२०	श्री.शिवनिवास, मु.पो. वाणगांव, तालूका-डहाणू, जिल्हा- ठाणे ४०११०३ भ्र.९९८७३३५३११. ई-मेल : thakuranandr@gmail.com
९.	तटकरे, श्री. अनिकेत सुनिल	रायगड तथा रत्नागिरी तथा सिंधुदूर्ग स्थानिक प्राधिकारी संस्था	१ जून, २०१८	३१ मे, २०२४	मु. सुतारवाडी, गितांबाग पो. जामगांव, तालुका रोहा, जिल्हा रायगड-४०२ ३०८. दुरध्वनी क्र. ०२१९४-२५५२५५ भ्र. ९८६७७००००६ ई-मेल : aniket.tat@gmail.com
१०.	तटकरे, श्री.सुनिल दत्तात्रेय	महाराष्ट्र विधानसभा सदस्यांद्वारा.	१४ ऑगस्ट, २०१४	२७ जुलै, २०१८	मु.सुतारवाडी, पोस्ट. जामगांव, तालुका रोहा, जिल्हा रायगड- ४०२ ३०८. भ्र.९४२३०९३६३३ ई-मेल : sunil.tatkare@gmail.com
११.	नाईक-निंबाळकर, श्री. रामराजे प्रतापसिंह	महाराष्ट्र विधानसभा सदस्यांद्वारा.	८ जुलै, २०१६	७ जुलै, २०२२	(१) सभापती, महाराष्ट्र विधानपरिषद, विधान भवन, मुंबई - ४०० ०३२. (२) २१, २२ "अंबर", नारायण दाभोळकर मार्ग, मलबार हिल, मुंबई- ४०० ००६. (३)"लक्ष्मी विलास", लक्ष्मीनगर,फलटण, ता. फलटण, जि. सातारा ४१५ ५२३. भ्र.९८५०८८३३८८ ई-मेल : ramrajenimbalkar@gmail.com
१२.	नार्वेकर, ॲड. राहुल एस.	राज्यपालांद्वारे नामनियुक्त	७ जून, २०१४	६ जून २०२०	८/७, ब्रॅडीस् फ्लॅट, सोराब बरुचा रोड, कुलाबा, मुंबई- ४०० ००५. भ्र.९८१९२१९९६६
१३.	पाटील, श्री.नरेंद्र अण्णासाहेब	महाराष्ट्र विधानसभा सदस्यांद्वारा.	२८ जुलै, २०१२	२७ जुलै, २०१८	प्रोग्रेसिव्ह हाईनेस, फ्लॅट नं. १००१, प्लॉट नं. ५/६, सेक्टर नं.१६/अ, स्टेट बँक ऑफ इंडियाच्यासमोर, सानपाडा (पूर्व), पामबीच रोड, नवी मुंबई - ४०० ७०५. का.०२२-२३४४१२६५ /२३४३४६३९/ २३४११९९२ भ्र.९९३०९१९००९. फॅक्स क्र.०२२-२३४५२६९२ ई-मेल : mlcnarenp@gmail.com

१४.	पावसकर, श्री.किरण जगन्नाथ	महाराष्ट्र विधानसभा सदस्यांद्वारा	२५ एप्रिल, २०१४	२४ एप्रिल, २०२०	१) एल-बिल्डींग, कल्पीता एनक्लेव्ह, लोलडोंगरी सहार रोड, अंधेरी (पूर्व) मुंबई- ४०० ०६९. दूरध्वनी क्र. ०२२-२६८४१५५० भ्र.९८२१०८२८००. फॅक्स क्र.०२२-६६७८७५३३ ई-मेल :pawaskar.kiran@gmail.com २) १७०२, व्हिजन क्रेष्ट, डी.एस.बाब्रेकर मार्ग, टेलिफोन एक्सचेंज कार्यालयाजवळ, दादर (पश्चिम), मुंबई- ४०० ०२८.
१५.	पंडित, श्री.अमरसिंह शिवाजीराव	महाराष्ट्र विधानसभा सदस्यांद्वारा.	२८ जुलै, २०१२	२७ जुलै, २०१८	"शिवछत्र", छत्रपती संकुल, सुभाष रोड, बीड,जि.बीड - ४३११२२. का.०२४४२-२२२३९०/२२३३९०/२२४३९० भ्र.९८२२७००७०० फॅक्स क्र.०२४२२-२२४६९० ई-मेल : amarsinh_pandit@yahoo.com (का) shivsena.beed@gmail.com
१६.	बेग, श्री.ख्वाजा	राज्यपालांद्वारे नामनियुक्त	७ जून, २०१४	६ जून २०२०	हरसत मंजिल, प्रभाग-३, आर्णी, जि.यवतमाळ ४४५ १०३. भ्र.९४२२१६७३६३
१७.	भोसले, श्री.अनिल शिवाजीराव	पुणे स्थानिक प्राधिकारी संस्था	६ डिसेंबर, २०१६	५ डिसेंबर, २०२२	संगिता स्मृती, ९४, नरवीर तानाजी वाडी, शिवाजी नगर, पुणे- ५ भ्र.९८२२०४३२३२/९६८९९३१०२१ दू.क्र. २५५३०५०१ email id: info@anilbhosale.com
१८.	मुंडे, श्री.धनंजय पंडितराव	महाराष्ट्र विधानसभा सदस्यांद्वारा	८ जुलै, २०१६	७ जुलै, २०२२	(१) विरोधी पक्ष नेता,महाराष्ट्र विधानपरिषद,विधान भवन, मुंबई ४०० ०३२. (२) अ-५, शासकीय कुटीर, मादाम कामा रोड, मुंबई- ४०० ०३२. (३) मु.नाथ्रा, पो. कोठळी, ता. परळी-वैजनाथ, जिल्हा बीड. भ्र.९८५०७७७७७७ ई-मेल : dpmunde@gmail.com
१९.	वडकुते, श्री.रामराव सखाराम	राज्यपालांद्वारे नामनियुक्त	७ जून, २०१४	६ जून २०२०	गोविंद निवास, कल्याण नगर, परभणी. भ्र.९४२२८७७४९७
२०.	शिंदे, श्री.जगन्नाथ सखाराम	राज्यपालांद्वारे नामनियुक्त	७ जून, २०१४	६ जून २०२०	शिंदे बिल्डींग, मराठा कोलशेवाडी, कल्याण (पूर्व), जि.ठाणे. भ्र. ९८२५०८१४४८, ८६९१०९१०५५

इंडियन नॅशनल काँग्रेस.

१.	कदम, श्री.मोहनराव श्रीपती	सांगली-सातारा स्थानिक प्राधिकारी संस्था	६ डिसेंबर, २०१६	५ डिसेंबर, २०२२	मु.पो. वाजेगांव गावठाण, चिंचणी (वांगी), ता.कडेगांव, जिल्हा सांगली. भ्र.क्र. ९८२२०९७०५०

					दू.क्र. ०२३४७-२३२५२५
२.	खलिफे, श्रीमती हुस्नबानू निझामुद्दीन	राज्यपालांद्वारे नामनियुक्त	७ जून, २०१४	६ जून २०२०	जवाहर चौक, अ/प. राजापूर, जि.रत्नागिरी, महाराष्ट्र ४१६७०२. भ्र.९२२१९०३३०९
३.	गाडगीळ, आर्कि. अनंत विठ्ठल	राज्यपालांद्वारे नामनियुक्त	१६ जून, २०१४	१५ जून, २०२०	९, उषा बिल्डींग, ८६, किडवाई रोड, वडाळा (पश्चिम), मुंबई- ४०० ०३१. भ्र.९८६९२५१५१५
४.	चांदूरकर, श्री.जनार्दन चंद्रप्पा	राज्यपालांद्वारे नामनियुक्त	७ जून, २०१४	६ जून २०२०	खोली क्र.१४, फ्लॉट क्र.११९, समता को-ऑप. हौ.सोसायटी, मॉडेल टाऊन, सात बंगला, अंधेरी (प.), मुंबई. भ्र.९३२२६४६६३९
५.	जगताप, श्री.अशोक उर्फ भाई अर्जुनराव	मुंबई स्थानिक प्राधिकारी संस्था	२ जानेवारी, २०१६	१ जानेवारी, २०२२	१०१/बी, मॉन रेसपोस, बी.जे.रोड, बॅन्डस्टॅण्ड, बांद्रा (पश्चिम), मुंबई-४०० ०५०. भ्र.९८२१६२२२११/८२९१७००००. ई-मेल : aiccbhaijagtap@gmail.com
६.	झांबड, श्री.सुभाष माणकचंद	औरंगाबाद तथा जालना स्थानिक प्राधिकारी संस्था.	३० ऑगस्ट, २०१३	२९ ऑगस्ट, २०१९	फुलझान, फ्लॉट क्र.२७-२८, एन-२, सिडको, स्टेडियम कॉर्नर, औरंगाबाद. का.०२४०-२४८९४११ नि.०२४०-२४७४३४३ भ्र.९४२२५२३६७६ ई-मेल: subhashzambad@gmail.com
७.	ठाकरे, श्री.माणिकराव गोविंदराव	महाराष्ट्र विधानसभा सदस्यांद्वारा.	२८ जुलै, २०१२	२७ जुलै, २०१८	(१) उप सभापती, महाराष्ट्र विधानपरिषद, विधान भवन, मुंबई - ४०० ०३२. (२) मु.पो.हारु, तालुका दारव्हा, जिल्हा यवतमाळ, भ्र.९८३३९०९९०९.
८.	तांबे, डॉ.सुधीर भास्करराव	नाशिक विभाग पदवीधर	८ फेब्रुवारी, २०१७	७ फेब्रुवारी, २०२३	इंदिरा नगर, गल्ली नं-१, संगमनेर, ता.संगमनेर, जि.अहमदनगर-४२२ ६०५. नि.दू.क्र. व फॅक्स क्र.- ०२४२५-२२५६८८ भ्र.९८२२०६१३३२/९९२१४६१७७७ ई-मेल :- drsudhirtambe@rediffmail.com abhaynirmal24@gmail.com
९.	दत्त, श्री.संजय सतिशचंद्र	महाराष्ट्र विधानसभा सदस्यांद्वारा.	२८ जुलै, २०१२	२७ जुलै, २०१८	दत्त निवास, रामबाग लेन, रामबाग (चिकनघर), कल्याण (पश्चिम). भ्र.९८३३३३१२१२/९८६९५५१२१२
१०.	देशमुख, श्री.शिवाजीराव बापुसो	महाराष्ट्र विधानसभा सदस्यांद्वारा.	२५ एप्रिल, २०१४	२४ एप्रिल, २०२०	मु.पो. कोकरूड, ता.शिराळा, जिल्हा-सांगली. दू.क्र. ०२३४५-२२४११० भ्र.९८२२०९६९८९/०९८२०१७८७७७ ई-मेल : shrishivajraodeshmukh@gmail.com

११.	पटेल, श्री.अमरिशभाई रसिकलाल	धुळे तथा नंदुरबार स्थानिक प्राधिकारी संस्था	२ जानेवारी, २०१६	९ जानेवारी, २०२२	जनक व्हिला, मेन रोड, शिरपूर, जि.धुळे - ४२५ ४०५. भ्र.९८२००२०९९९ का.०२५६३-२५५३००/२५५४०० नि.०२५६३-२५५०७० फॅक्स क्र.०२५६३-२५६१७०. ई-मेल : mlaofficesnirpur@gmail.com
१२.	पाटील, श्री.आनंदराव राघोजी	राज्यपालांद्वारे नामनियुक्त	७ जून, २०१४	६ जून २०२०	पार्वती, ४६७/अ, ४१, कल्याणी प्लॉट, बानपुरीकर कॉलनी, शनिवार पेठ, करंड, जि.सातारा. भ्र.९८२२६२१७७७
१३.	पाटील, श्री.सतेज ऊर्फ बंटी डी.	कोल्हापूर स्थानिक प्राधिकारी संस्था.	२ जानेवारी, २०१६	१ जानेवारी, २०२२	२१२६ ई वॉर्ड, अजिंक्यतारा, ताराबाई पार्क, जि.कोल्हापूर. भ्र. ९८२३२६३०५९ ई-मेल : satejdpatil@gmail.com
१४.	रघुवंशी, श्री.चंद्रकांत बटेसिंग	महाराष्ट्र विधानसभा सदस्यांद्वारा.	२५ एप्रिल, २०१४	२४ एप्रिल, २०२०	"राम पॅलेस, पोलीस लाईन जवळ, बाहेरपुरा, नंदुरबार, तालुका- जिल्हा नंदुरबार- ४२५ ४१२ भ्र.९४२२२८६०८६/९८३२५०१३८६
१५.	रणपिसे, श्री.शरद नामदेव	महाराष्ट्र विधानसभा सदस्यांद्वारा.	२८ जुलै, २०१२	२७ जुलै, २०१८	सी/२, वृंदावन पार्क, नारंगी बाग रोड, कोट क्लब एरिया, पुणे- ४११ ००१. भ.९८२२०३३६८७
१६.	राजूरकर, श्री.अमरनाथ अनंतराव	नांदेड स्थानिक प्राधिकारी संस्था	६ डिसेंबर, २०१६	५ डिसेंबर, २०२२	हाऊस नं. १-२-१८०, दवाशिप, शिवाजी नगर, नांदेड ४३१६०२ भ्र.९७६९४४१३२४/९८८११५४०६९ दू.क्र. ०२४६२-२३५७७४
१७.	राठोड, श्री.हरिसिंग नासरु	महाराष्ट्र विधानसभा सदस्यांद्वारा.	२५ एप्रिल, २०१४	२४ एप्रिल, २०२०	अश्विन टॉवर, दारवा रोड, लोहारा, यवतमाळ, भ्र.९९२०७१६९९९ ई-मेल : naribhaurathod@gmail.com
१८.	रुपनवर, श्री.रामहरी गोविंदराव	राज्यपालांद्वारे नामनियुक्त	७ जून, २०१४	६ जून २०२०	पालखी मैदान, मु.पो. नातेपुते, ता.माळशिरस, जि.सोलापुर. भ्र.९९२२९६८९२६

भारतीय जनता पार्टी

१.	आंबटकर, श्री.रामदास भगवानजी	वर्धा-चंद्रपूर-गडचिरोली स्थानिक प्राधिकारी संस्था.	२२ जून, २०१८	२१ जून, २०२४	अपार्टमेंट नं. २०१, दुसरा मजला, प्लॉट नं. ९६, प्रणव-१, पांडे ले-आऊट, खामला, नागपूर- ४४० ०२५. मो.९४२२११३००७, ९०९६०८९८३५ ई-मेल:drramdasambatkar@gmail.com
२.	खोत, श्री.सदाशिव रामचंद्र	महाराष्ट्र विधानसभा सदस्यांद्वारा	८ जुलै, २०१६	७ जुलै, २०२२	(१) कृषि व फलोत्पादन, पणन, पाणीपुरवठा व स्वच्छता राज्यमंत्री, महाराष्ट्र राज्य, मंत्रालय, मुंबई- ४०० ०३२. (२) मुक्काम - मरळनाथपूर, पोस्ट - रेठरे धरण,तालुका - वाळवा.

					जिल्हा - सांगली ४१५ ४०७. भ्र.९४२२४०६०३५ ई-मेल :sanabhau123@gmail.com
३.	गिरकर, श्री.विजय उर्फ भाई विठ्ठल	महाराष्ट्र विधानसभा सदस्यांव्दारा.	२८ जुलै, २०१२	२७ जुलै, २०१८	बी - ५११, मधुपुरी को. ऑप. हौ. सोसायटी, गोखले रोड, डहाणूकर वाडी, कांदिवली (पश्चिम), मुंबई ४०० ०६७. नि.०२२-२८६१०८४४ भ्र.९८२०१८०५९५ फॅक्स क्र.०२२-२८०६६२६४ ई-मेल :vijaygirkar@hotmail.com Bhaigirkar46@gmail.com
४.	ठाकूर, श्री.सुजितसिंह मानसिंह	महाराष्ट्र विधानसभा सदस्यांद्वारा.	८ जुलै, २०१६	७ जुलै, २०२२	"संवाद", राजापुरा गल्ली, मु.पो.ता. परंडा, जि. उस्मानाबाद - ४१३ ५०२. भ्र.९४०३४९०००० ई-मेल : thakursujittm@gmail.com
५.	डावखरे, श्री. निरंजन वसंत	कोकण विभाग पदवीधर	८ जुलै, २०१८	७ जुलै, २०२४	२०१, गौतम दिप, वीर बाजीप्रभू देशपांडे मार्ग, बंटाली, नौपाडा, ठाणे (प.)- ४०० ६०१. का.०२२-२५३०४००५ नि.०२२-२५३९८०८० भ्र.९८९२०२५५५५ फॅक्स क्र.०२२-२५३०४००५ ई मेल : niranjandavkhare@gmail.com
६.	दरेकर, श्री प्रविण यशवंत	महाराष्ट्र विधानसभा सदस्यांद्वारा.	८ जुलै, २०१६	७ जुलै, २०२२	सी-७०१, ७ वा मजला, श्रीकृष्ण कॉम्प्लेक्स, नॅशनल पार्क रामोर, उड्डाणपूलाजवळ, बोरिवली (पूर्व), मुंबई- ४०० ०६६. भ्र.९८३३३२१२६३ ई-मेल :pydmlaoffice@gmail.com
७.	धस, श्री.सुरेश रामचंद्र	उस्मानाबाद-बीड-लातूर स्थानिक प्राधिकारी संस्था.	२२ जून, २०१८	२१ जून, २०२४	मु.पो.जामगाव, ता.आष्टी, जि.बीड. भ्र. ९९२०४१०००२ ई-मेल : sureshdhas2014@gmail.com
८.	पटेल, श्री.चंदुभाई विश्रामभाई	जळगांव स्थानिक प्राधिकारी संस्था.	६ डिसेंबर, २०१६	५ डिसेंबर, २०२२	७८, शिवराम नगर, ओमकारेश्वर मंदिर, जळगांव - ४२५ ००१. भ्र. ९९६०३८३३३०
९.	पाटील, श्री.चंद्रकांत (दादा) बच्चू	पुणे विभाग पदवीधर	२० जुलै, २०१४	१९ जुलै, २०२०	(१) महसूल, मदत व पुनर्वसन, सार्वजनिक बांधकाम (सार्वजनिक उपक्रम वगळुन) मंत्री, महाराष्ट्र राज्य, मंत्रालय, मुंबई- ४०० ०३२. (२) अ-९, शासकीय कुटीर, मादाम कामा रोड, मुंबई- ४०० ०३२. (३) ७५९/१-३, छत्रपती संभाजी

					पार्क, सभाजीनगर स्टेण्ड, कोल्हापूर. भ्र.९४२२३०४१५०.
१०.	पाटील, डॉ.रणजित विठ्ठलराव	अमरावती विभाग पदवीधर	८ फेब्रुवारी, २०१७	७ फेब्रुवारी, २०२३	(१) गृह (शहरे), नगरविकास, विधी आणि न्याय, संसदीय कार्य, कौशल्य विकास आणि उद्योजकता, माजी सैनिक कल्याण राज्यमंत्री, महाराष्ट्र राज्य, मंत्रालय, मुंबई- ४०० ०३२. (२) अ-५, शासकीय कुटीर, मादाम कामा रोड, मुंबई- ४०० ०३२. (३) जठार पेठ, अकोला, ता.जि. अकोला. भ्र.९४२२१६०४६१, ९८२२५७७७७७ ई-मेल :drpatilmoshome@gmail.com
११.	पोटे पाटील, श्री.प्रविण	अमरावती स्थानिक प्राधिकारी संस्था	२२ जून, २०१८	२१ जून, २०२४	(१) उद्योग आणि खनिकर्म, पर्यावरण, सार्वजनिक बांधकाम (सार्वजनिक उपक्रम वगळून) राज्यमंत्री, महाराष्ट्र राज्य, मंत्रालय, मुंबई- ४०० ०३२. (२) क-५, शासकीय कुटीर, मादाम कामा रोड, मुंबई- ४०० ०३२. (३) राठीनगर, तहसील अमरावती, ता.जिल्हा- अमरावती, पिन कोड-४४४६०३. का.०७२१-२६६४९६३ नि.०७२१-२५५२३८७ भ्र.९३७०५५२२०८/९५५२५१२५०० फॅक्स क्र.०७२१-२५३०३४१ ई-मेल : potepravin@gmail.com
१२.	फुके, डॉ.परिणय रमेश	भंडारा-गोंदिया स्थानिक प्राधिकारी संस्था	६ डिसेंबर, २०१६	५ डिसेंबर, २०२२	१३, अंबाझरी, हिल टॉप, रामनगर, नागपूर - ३३. भ्र. ९९२३७९८२५० email id : parinaypuke@gmail.com
१३.	मेटे, श्री.विनायक तुकाराम	महाराष्ट्र विधानसभा सदस्यांद्वारा	८ जुलै, २०१६	७ जुलै, २०२२	तुकाई निवास, तिरुपती नगर, बार्शी रोड, बीड. भ्र. ९८२०२१६४६४. ई-मेल :metevinayak@gmail.com
१४.	लाड, श्री.प्रसाद मिनेश	महाराष्ट्र विधानसभा सदस्यांद्वारा	८ डिसेंबर, २०१७	७ जुलै, २०२२	अथर्व, प्लॉट नंबर ६१, भाऊ दाजी रोड, माटुंगा (पूर्व), मुंबई- ४०० ०१९. भ्र.९८२९३८८८८८. ई-मेल : prasad_lad@[illegible]
१५.	वाघ, श्रीमती स्मिता उदय	महाराष्ट्र विधानसभा सदस्यांद्वारा	२३ फेब्रुवारी, २०१५	२६ एप्रिल, २०२०	मु.पोस्ट डांगर बुद्रुक, तालुका- अमळनेर, जिल्हा- जळगाव - ४२५ ४०५. भ्र. ९४२२७२३३५/८३७८९७२३३५ ई मेल : smitatawagh@gmail.com presidentnmop@rediffmail.com

१६.	व्यास, श्री.गिरीशचंद्र बच्छराज	नागपूर स्थानिक प्राधिकारी संस्था	२ जानेवारी, २०१६	१ जानेवारी, २०२२	बच्छराज व्यास चौक, , महल, नागपूर. भ्र.९९७५०२२२२३/९३७३२२२२५५ ई-मेल : girishvyas५३२७@yahoo.co.in
१७.	सिंह, श्री.रामनिवास सत्यनारायण	महाराष्ट्र विधानसभा सदस्यांद्वारा	८ जुलै, २०१६	७ जुलै, २०२२	ए - ७०४/ ७०५, लोटस बिल्डिंग, हिरानंदानी गार्डन्स, पवई. मुंबई ४०० ०७६. भ्र.९८२१०६९०७९ ई-मेल :rnsingh@bombayintelligence.com
१८.	सोले, प्रा.अनिल मधूकरराव	नागपूर विभाग पदवीधर	२० जुलै, २०१४	१९ जुलै, २०२०	गंगोत्री अपार्टमेंट, सिध्द गणेश मंदिराजवळ, बूटी ले आऊट, लक्ष्मीनगर, नागपूर- ४४० ०२५. भ्र.९८२२५७८९५३/९९२३५९६००३.
शिवसेना					
१.	कदम, श्री.रामदास गंगाराम	मुंबई स्थानिक प्राधिकारी संस्था	२ जानेवारी, २०१६	१ जानेवारी, २०२२	(१) पर्यावरण मंत्री, महाराष्ट्र राज्य, मंत्रालय, मुंबई- ४०० ०३२. (२) "शिवगिरी" मलबार हिल, मुंबई- ४०० ००६. (३) पालखी बंगला, गोकुळ विहार, "एच" विंग, को. ऑप.सोसायटी, ठाकूर कॉम्प्लेस, कांदिवली (पूर्व) मुंबई -४०० १०१. दू.क्र.का.०२२-२८७०४५९८. भ्र.९८२१०८३४६८/९४२२४३०५५५. ई-मेल : siddhesh_rk@hotmail.com
२.	गोऱ्हे, डॉ.नीलम दिवाकर.	महाराष्ट्र विधानसभा सदस्यांद्वारा.	२५ एप्रिल, २०१४	२४ एप्रिल, २०२०	घर क्र. ११०५/१, सिल्वररॉक्स, हरे कृष्ण मंदिर पथ, मॉडेल कॉलनी, शिवाजी नगर, पुणे- ४११ ०१६. दू.क्र. ९५२०-२५६५२१७२, २४२२५७४८ भ्र.९५९५४५५८८८/९८२०३५१२७५/ ९८२२०२२१५५ ई-मेल : asmita.jagruti@gmail.com
३.	दराडे, श्री.नरेंद्र भिकाजी	नाशिक स्थानिक प्राधिकारी संस्था	२२ जून २०१८	२१ जून, २०२४	मु.पो.बाभुळगाव, तालुका-येवला, जिल्हा-नाशिक- ४२३ ४०१. भ्र. ९४२२७५७६८५ ई-मेल : narendradarade@gmail.com
४.	देसाई, श्री.सुभाष राजाराम	महाराष्ट्र विधानसभा सदस्यांद्वारा.	८ जुलै, २०१६	७ जुलै, २०२२	(१) उद्योग, खनिकर्म मंत्री, महाराष्ट्र राज्य, मंत्रालय, मुंबई- ४०० ०३२. (२) "चित्रकुट", मलबार हिल, मुंबई- ४०० ००६. (३) १, विद्युत सोसायटी, लोकमान्य टिळक नगर, रोड क्र.४, एम.जी. रोड, गोरेगाव (पश्चिम),

					मुंबई- ४०० ०६२. (४) अ/५४०२, महिंद्र एन्जेलिका, पाटकर कॉलेज जवळ, एस.व्ही.रोड, गोरेगाव (पश्चिम), मुंबई - ४०० ०६२. भ्र. ९८२१०३७०४० दु.क्र. ०२२ २८७२२६३० ई-मेल : subhash.desai@gmail.com
५.	परब, ॲड.अनिल दत्तात्रय	महाराष्ट्र विधानसभा सदस्याद्वारा.	२८ जुलै, २०१२	२७ जुलै, २०१८	बि.नं.५८/२६२५,रविकिरण को.ऑप.हौ.सो.लि.,गांधी नगर, वांद्रे (पूर्व), मुंबई- ४०० ०५१. भ्र.९८२०४१३५०५.
६.	पोतनीस, श्री. विलास विनायक	मुंबई विभाग पदवीधर.	८ जुलै, २०१८	७ जुलै, २०२४	बी-२२, सहयोग रॉयल कॉम्पेक्स, एकसर रोड, बोरीवली (पश्चिम) मुंबई- ४०० ०९२. भ्र.- ९८६९०२१८२०. ई-मेल- vilaspotnis99@gmail.com
७.	फाटक, श्री.रविंद्र सदानंद	ठाणे स्थानिक प्राधिकारी संस्था	९ जून, २०१६	८ जून, २०२२	१००१- १००२ कार्लाईल, रहेजा गार्डन, एल.बी.एस.मार्ग, ठाणे (प.) ४०० ६०४. भ्र.९९३००९९९९९/९८२९०८९९९९. ई-मेल : info@ravindraphatak.com
८.	बाजोरिया, श्री.गोपीकिसन राधाकिसन	अकोला तथा बुलढाणा तथा वाशिम स्थानिक प्राधिकारी संस्था.	२ जानेवारी, २०१६	१ जानेवारी, २०२२	आर.टी.ओ. ऑफिसजवळ, मूर्तिजापूर रोड, अकोला. (दू.क्र.०७२४-२५४८९६७) कॉ.०७२४-२४३०७५७ नि.०७२४-२४५७२६३ भ्र.०९८२३२७८७८७, ९८२३३६०५५५ फॅ.क्र.०७२४-२४१७५६७. ई-मेल :gandhabajoria@gmail.com
९.	बाजोरिया, श्री. विप्लव गोपीकिसन	परभणी तथा हिंगोली स्थानिक प्राधिकारी संस्था	२२ जून, २०१८	२१ जून, २०२४	"बाजोरिया निवास", आर.टी.ओ. ऑफिसजवळ, मूर्तिजापूर रोड, अकोला. (दू.क्र.०७२४-२३३०७५७) भ्र.९९२३३६०५५५. ई-मेल : v.bajoria@gmail.com
१०.	रावते, श्री.दिवाकर नारायण.	महाराष्ट्र विधानसभा सदस्याद्वारा.	८ जुलै, २०१६	७ जुलै, २०२२	(१) परिवहन, खारभुमी विकास मंत्री, महाराष्ट्र राज्य, मंत्रालय मुंबई- ४०० ०३२. (२) "मेघदूत" मलबार हिल, मुंबई- ४०० ००६. (३) १११/२७४ - ए, [illegible], सि.के. बोले मार्ग, दादर (पश्चिम), मुंबई - ४०० ०२८. दु.क्र.(का) २४३३७६०,६७६९२३५ दु.क्र.(नि) ६७६६९२४१ भ्र.९८२१९४३५७६, ९४२१४५७४५७. ९८२१६२७६०० फॅ.क्र.६७६६९२०७.

					ई-मेल : dwakar-aote@gmail.com
११.	सावंत, प्रा.डॉ.तानाजी जयवंत.	यवतमाळ स्थानिक प्राधिकारी संस्था	६ डिसेंबर, २०१६	५ डिसेंबर, २०२२	सर्वे नं. ८२/२/१अ, जयवंत बंगलो, दुध डेअरी जवळ, कात्रज, पुणे - ४६. भ्रमणध्वनी : ९८२२०९१९८३

लोकभारती

१.	पाटील, श्री.कपिल हरिश्चंद्र	मुंबई विभाग शिक्षक.	८ जुलै, २०१८	७ जुलै, २०२४	**निवासस्थानाचा पत्ता :-** ए/७०२, वेदांत,प्लॉट नं. १८/१९ उन्नत नगर नं.२, गोरेगांव (पश्चिम),मुंबई-४०० ०६२. का.०२२-२४१५०५७६ नि.०२२-२८७९२००२ भ्र.९८१९८७०५५५/९९६७९६६५५५ फॅक्स क्र.०२२-२४१५०५७६ ई-मेल : kapilpatil@gmail.com **कार्यालयीन पत्ता :-** शिक्षक भारती, तळ मजला, पोयबावडी म्यु.स्कूल, केईएम हॉस्पिटल समोर, कामगार मैदानाजवळ, परळ, मुंबई- ४०० ०१२.

पीझंट्स ॲन्ड वर्कर्स पार्टी ऑफ इंडिया

१.	पाटील, श्री.जयंत प्रभाकर.	महाराष्ट्र विधानसभा सदस्यांद्वारा.	२८ जुलै, २०१२	२७ जुलै, २०१८	मु.आंबेपूर-पेझारी, पो.पोयंडे, ता.अलिबाग, जि.रायगड. दु.क्र.९५२१४१-२२४५५६ भ्र.९८५०६६६४४४

पीपल्स रिपब्लिकन पार्टी

१.	कवाडे, प्रा.जोगेन्द्र लक्ष्मणराव	राज्यपालांद्वारे नामनियुक्त	१६ जून, २०१४	१५ जून, २०२०	टि-८, फ्लॉट नं.१०३, अभिनव स्मृती अपार्टमेंट, लक्ष्मीनगर, (वॉटर टँक जवळ) नागपूर - ४४० ०२२. भ्र.९४२२११४८९८

अपक्ष

१.	गाणार, श्री.नागोराव पुंडलिक	नागपूर विभाग शिक्षक	८ फेब्रुवारी, २०१७	७ फेब्रुवारी, २०२३	प्राथमिक शाळेच्या मागे, सिरसपेठ, मट्टीपुरा, नागपूर-४४० ०२९. का.९२७१५६५२३८ नि.०७१२-२०४४२६० भ्र.९७६४११७०१४ फॅक्स क्र.०७१२/२७२७१२७/ २७२७१४५ ई-मेल :nagoganar@gmail.com

२.	देसाई, श्री.किशोर भिकाजी	नाशिक विभाग शिक्षक	८ जुलै, २०१८	७ जुलै, २०२४	घर नं. ३४२६, जुनी माळी गल्ली, येवला, ता.येवला, जि.नाशिक, पिन.- ४२३ ४०१. भ्र.- ९८२२६५१९८५० ई-मेल : [illegible]
३.	देशपांडे, श्री.श्रीकांत गोविंद	अमरावती विभाग शिक्षक	२० जुलै, २०१४	१९ जुलै, २०२०	९, सुभाष कॉलनी, छत्री तलाव रोड, अमरावती. भ्र.९४२२८७०६२०/ ९३२६१५१९९९/९९२३६००३९१.
४.	परिचारक, श्री.प्रशांत प्रभाकर	सोलापूर स्थानिक प्राधिकारी संस्था	२ जानेवारी, २०१६	१ जानेवारी, २०२२	प्लॉट नं-३२३५, विजापूर गल्ली, पंढरपूर; सोलापूर-४१३ ३०४. भ्र. ९४२२०६८५०१. ई-मेल : [illegible]
५.	पाटील, श्री बाळाराम दत्तात्रेय	कोकण विभाग शिक्षक	८ फेब्रुवारी, २०१७	७ फेब्रुवारी, २०२३	मु.जे. नावडे, ता.पनवेल, जि.रायगड. भ्र. ९९२०५९६७६७ ई-मेल : [illegible]
६.	सावंत, श्री.दत्तात्रय अच्युतराव	पुणे विभाग शिक्षक	२० जुलै, २०१४	१२ जुलै, २०२०	मु.अंबे, ता. पंढरपूर, जि. सोलापूर. भ.९९२२०२४०९९.

विवरण

अनुक्रमांक (१)	मतदारसंघाचे नाव (२)		एकूण जागा (३)	भरलेली जागा (४)	रिक्त जागा (५)
१.	विधानसभा सदस्यांद्वारा निर्वाचित	..	३०	२८	०२
२.	स्थानिक प्राधिकारी संस्थाद्वारा निर्वाचित	..	२२	२२	--
३.	पदवीधरांद्वारा निर्वाचित	..	०७	०७	--
४.	शिक्षकांद्वारा निर्वाचित	..	०७	०७	--
५.	नामनियुक्त	..	१२	१२	--
	एकूण	..	७८	७६	०२

पक्षनिहाय सदस्य संख्या

१.	नॅशनलिस्ट काँग्रेस पार्टी	..	२०
२.	इंडियन नॅशनल काँग्रेस	..	१८
३.	भारतीय जनता पार्टी	..	१८
४.	शिवसेना	..	११
५.	लोकभारती	..	०१
६.	पीझंट्स ॲण्ड वर्कर्स पार्टी ऑफ इंडिया	..	०१
७.	पीपल्स रिपब्लिकन पार्टी	..	०१
८.	अपक्ष	..	०६
९.	रिक्त	..	०२
	एकूण	..	७८

विधान भवन :
मुंबई/नागपूर
दिनांक : ९ जुलै, २०१८.

डॉ.अनंत कळसे
प्रधान सचिव,
महाराष्ट्र विधानपरिषद.

(एक्केचाळीस)

महाराष्ट्र विधानपरिषद

बैठकींची दिनदर्शिका

द्वितीय (पावसाळी) अधिवेशन
(जुलै, २०१८)

महाराष्ट्र विधानमंडळ सचिवालय
विधान भवन, नागपूर - ४४० ००१.
२०१८

२

गट क्रमांक एक, दोन, तीन, चार व पाचमध्ये समाविष्ट असलेले मंत्री

गट क्रमांक (१)	गटामध्ये समाविष्ट असलेले मंत्री (२)
एक	(१) शालेय शिक्षण, क्रीडा व युवक कल्याण, उच्च व तंत्र शिक्षण, मराठी भाषा, सांस्कृतिक कार्य, अल्पसंख्याक विकास व वक्फ मंत्री. (२) अन्न व नागरी पुरवठा, ग्राहक संरक्षण, अन्न व औषध प्रशासन, संसदीय कार्य मंत्री. (३) पर्यावरण मंत्री. (४) पाणीपुरवठा व स्वच्छता मंत्री.
दोन	(१) आदिवासी विकास मंत्री. (२) उद्योग व खनिकर्म मंत्री. (३) ऊर्जा, नवीन व नवीकरणीय ऊर्जा, राज्य उत्पादन शुल्क मंत्री. (४) सामाजिक न्याय आणि विशेष सहाय्य मंत्री. (५) सहकार, पणन आणि वस्त्रोद्योग मंत्री.
तीन	(१) मुख्यमंत्री. (२) गृहनिर्माण मंत्री. (३) कामगार, भूकंप पुनर्वसन, कौशल्य विकास, माजी सैनिकांचे कल्याण मंत्री.
चार	(१) वित्त व नियोजन, वने मंत्री. (२) ग्रामविकास, महिला व बाल विकास मंत्री. (३) वैद्यकीय शिक्षण, जलसंपदा व लाभक्षेत्र विकास मंत्री. (४) सार्वजनिक आरोग्य व कुटुंब कल्याण मंत्री. (५) जलसंधारण, राजशिष्टाचार, विमुक्त जाती, भटक्या जमाती, इतर मागासवर्ग व विशेष मागास प्रवर्ग कल्याण मंत्री. (६) रोजगार हमी, पर्यटन मंत्री.
पाच	(१) महसूल, मदत व पुनर्वसन, सार्वजनिक बांधकाम (सार्वजनिक उपक्रम वगळून) मंत्री. (२) परिवहन, खारभूमी विकास मंत्री. (३) कृषि, फलोत्पादन मंत्री. (४) सार्वजनिक बांधकाम (सार्वजनिक उपक्रम) मंत्री. (५) पशुसंवर्धन, दुग्धविकास व मत्स्यविकास मंत्री.

महाराष्ट्र विधानपरिषद

बैठकींची दिनदर्शिका

द्वितीय (पावसाळी) अधिवेशन, जुलै, २०१८

जुलै, २०१८		* प्रश्नाकरिता गट क्रमांक
बुधवार, दिनांक ४	(१) अध्यादेश सभागृहाच्या पटलावर ठेवणे. (२) सन २०१८-२०१९ च्या पुरवणी मागण्या सादर करणे. (३) सन २०१३-२०१४ वर्षाच्या अतिरिक्त खर्चाच्या मागण्या सादर करणे. (४) शोक प्रस्ताव.	
गुरुवार, दिनांक ५	(१) शासकीय कामकाज. (२) विरोधी पक्षाचा प्रस्ताव.	**चार**
शुक्रवार, दिनांक ६	(१) शासकीय कामकाज. (२) अशासकीय कामकाज **(ठराव).**	**पाच**
शनिवार, दिनांक ७	**बैठक होणार नाही.**	
रविवार, दिनांक ८	**सुट्टी.**	
सोमवार, दिनांक ९	(१) शासकीय कामकाज. (२) **सन २०१८-२०१९ च्या पुरवणी मागण्यांवर चर्चा (पहिला दिवस).**	**एक**
मंगळवार, दिनांक १०	(१) शासकीय कामकाज. (२) **सन २०१८-२०१९ च्या पुरवणी मागण्यांवर चर्चा (दुसरा व शेवटचा दिवस)** (३) सत्तारुढ पक्षाचा प्रस्ताव.	**दोन**
बुधवार, दिनांक ११	(१) **पुरवणी विनियोजन विधेयक.** (२) शासकीय कामकाज. (३) **सन २०१३-२०१४ या वर्षाच्या अतिरिक्त खर्चाच्या मागण्यांवर चर्चा.**	**तीन**

जुलै, २०१८		* प्रश्नाकरिता गट क्रमांक
गुरुवार, दिनांक १२	(१) शासकीय कामकाज. (२) **सन २०१३-२०१४ या वर्षाच्या अतिरिक्त खर्चाचे विनियोजन विधेयक.** (३) विरोधी पक्षाचा प्रस्ताव	**चार**
शुक्रवार, दिनांक १३	(१) शासकीय कामकाज. (२) अशासकीय कामकाज **(विधेयके).**	**पाच**
शनिवार, दिनांक १४	**सुट्टी.**	
रविवार, दिनांक १५	**सुट्टी.**	
सोमवार, दिनांक १६	शासकीय कामकाज.	**एक**
मंगळवार, दिनांक १७	(१) शासकीय कामकाज. (२) सत्तारुढ पक्षाचा प्रस्ताव.	**दोन**
बुधवार, दिनांक १८	(१) शासकीय कामकाज. (२) निवृत्त होणाऱ्या सदस्यांना निरोप	**तीन**
गुरुवार, दिनांक १९	(१) शासकीय कामकाज. (२) विरोधी पक्षाचा प्रस्ताव (अंतिम आठवडा प्रस्ताव)	**चार**
शुक्रवार, दिनांक २०	(१) शासकीय कामकाज. (२) अशासकीय कामकाज **(ठराव).**	**पाच**

विधान भवन,
नागपूर,
दिनांक : २७ जून २०१८.

डॉ.अनंत कळसे,
प्रधान सचिव,
महाराष्ट्र विधानपरिषद.

टीप : (१) सदर दिनदर्शिकेतील कार्यक्रम, दिवसाच्या कामकाजाच्या कार्यक्रम पत्रिकेमध्ये आवश्यकतेनुसार होणाऱ्या बदलांच्या अधीन राहतील.

(२) *गट क्रमांक एक, दोन, तीन, चार व पाचमध्ये समाविष्ट असलेल्या मंत्र्यांची यादी कृपया पृष्ठ क्रमांक २ वर पहावी.

शासकीय मुद्रणालय, नागपूर

महाराष्ट्र विधानपरिषद

आवाहनपत्र

क्रमांक १४९४६/ई-२,
महाराष्ट्र विधानमंडळ सचिवालय
विधान भवन, चर्चगेट रेक्लमेशन,
मुंबई ४०० ०३२.

दिनांक : १ जून २०१८
ज्येष्ठ ११, १९४० (शके)

प्रति,

महाराष्ट्र विधानपरिषदेचे सर्व सदस्य
(मंत्री व राज्यमंत्री यांसह).

महोदय/महोदया,

कळविण्यात येत आहे की, महाराष्ट्र राज्याच्या राज्यपालांनी भारताच्या संविधानाच्या अनुच्छेद १७४ अन्वये त्यांना प्रदान केलेले अधिकार वापरून महाराष्ट्र विधानपरिषदेचे अधिवेशन, बुधवार, दिनांक ४ जून २०१८ रोजी दुपारी १२-०० वाजता नागपूर येथील विधान भवनात भरविण्याचे ठरविले आहे (महाराष्ट्र विधानमंडळ सचिवालय, अधिसूचना क्रमांक १४९४२/ई-२, दिनांकित १ जून २०१८ पहा). म्हणून, महाराष्ट्र विधानपरिषद नियमांतील नियम ३ अन्वये मी आपणांस विनंती करतो की, आपण वर नमूद केलेल्या वेळी नागपूर येथील विधान भवनात विधानपरिषदेच्या अधिवेशनासाठी उपस्थित रहावे.

आपला स्नेहांकित,

(डॉ. अनंत कळसे)
प्रधान सचिव,
महाराष्ट्र विधानपरिषद.

(जा.म.मु.) एकूण ४४० (६००—६-२०१८)

RNI No.MAHBIL/200961745

महाराष्ट्र शासन राजपत्र

असाधारण भाग एक—मध्य उप-विभाग

वर्ष ४, अंक ३१(२)] शुक्रवार, जून १, २०१८/ज्येष्ठ ११, शके १९४० [पृष्ठ १, किंमत रुपये ४ ००

असाधारण क्रमांक ३७

प्राधिकृत प्रकाशन

अधिसूचना

महाराष्ट्र विधानमंडळ सचिवालय
विधान भवन, बॅकबे रेक्लमेशन, मुंबई ४०० ०३२
दिनांक १ जून २०१८.

भारताचे संविधान

क्रमांक १४९४६/अ.—महाराष्ट्राच्या राज्यपालांचा खालील आदेश सर्वसाधारण माहितीसाठी प्रकाशित करण्यात येत आहे :—

"मी, चे. विद्यासागर राव, महाराष्ट्राचे राज्यपाल, भारताच्या संविधानाच्या अनुच्छेद १७४, खंड (१) द्वारे मला प्रदान करण्यात आलेल्या अधिकारांचा वापर करून, याद्वारे महाराष्ट्र विधानसभेची बैठक, विधान भवन, नागपूर येथे बुधवार, दिनांक ४ जुलै २०१८ रोजी सकाळी ११-०० वाजता अभिनिमंत्रित करीत आहे.

चे विद्यासागर राव,
महाराष्ट्राचे राज्यपाल."

डॉ अनंत कळसे,
प्रधान सचिव,
महाराष्ट्र विधानसभा.

महाराष्ट्र विधानमंडळ सचिवालय
विधान भवन, बॅकबे रेक्लमेशन, मुंबई ४०० ०३२
दिनांक १ जून २०१८.

भारताचे संविधान

क्रमांक १४९४२/ई२.—महाराष्ट्राच्या राज्यपालांचा खालील आदेश सर्वसाधारण माहितीसाठी प्रकाशित करण्यात येत आहे :—

"मी, चे. विद्यासागर राव, महाराष्ट्राचे राज्यपाल, भारताच्या संविधानाच्या अनुच्छेद १७४, खंड (१) द्वारे मला प्रदान करण्यात आलेल्या अधिकारांचा वापर करून, याद्वारे महाराष्ट्र विधानपरिषदेची बैठक, विधान भवन, नागपूर येथे बुधवार, दिनांक ४ जुलै २०१८ रोजी दुपारी १२-०० वाजता अभिनिमंत्रित करीत आहे.

चे विद्यासागर राव,
महाराष्ट्राचे राज्यपाल."

डॉ अनंत कळसे,
प्रधान सचिव,
महाराष्ट्र विधानपरिषद.

ON BEHALF OF GOVERNMENT PRINTING, STATIONERY AND PUBLICATION, PRINTED AND PUBLISHED BY IC DIRECTOR SHRI MANOHAR SHANKAR GAIKWAD, PRINTED AT GOVERNMENT CENTRAL PRESS, 21-A, NETAJI SUBHASH ROAD, CHARNI ROAD, MUMBAI 400 004 AND PUBLISHED AT DIRECTORATE OF GOVERNMENT PRINTING, STATIONERY AND PUBLICATIONS, 21-A, NETAJI SUBHASH ROAD, CHARNI ROAD, MUMBAI 400 004 EDITOR : IC DIRECTOR SHRI MANOHAR SHANKAR GAIKWAD.

महाराष्ट्र विधानपरिषदेच्या जुलै, २०१८ मध्ये झालेल्या द्वितीय (पावसाळी) अधिवेशनातील कामकाजाचा संक्षिप्त अहवाल

महाराष्ट्र विधानपरिषदेचे द्वितीय (पावसाळी) अधिवेशन विधान भवन, नागपूर येथे बुधवार, दिनांक ४ जुलै २०१८ रोजी सुरु झाले व शुक्रवार, दिनांक २० जुलै २०१८ रोजी समाप्त झाले. एकूण १३ बैठका घेण्यात आल्या. त्या सर्व बैठका मिळून ७३ तास ३३ मिनिटे कामकाज चालले. (विवरण क्रमांक १)

नामनियुक्ती

दिनांक ४ जुलै २०१८ रोजी मा.सभापतींनी सभापती तालिकेवर ४ सदस्य नामनिर्देशित केले (विवरण क्रमांक ६).

शासकीय विधेयके

एकही विधानपरिषद विधेयक संमत करण्यात आले नाही. विधानसभेने संमत केलेली २ विधानपरिषदेने कोणतीही शिफारस न करता विधानसभेकडे परत पाठविली. विधानसभेने संमत केलेली २० विधेयके विधानपरिषदेने संमत केली (विवरण क्रमांक ३२).

अर्थसंकल्पीय कामकाज

सन २०१८-२०१९ च्या पुरवणी मागण्या बुधवार, दिनांक ४ जुलै २०१८ रोजी सभागृहात सादर करण्यात आला. सन २०१८-१९ च्या पुरवणी मागण्यांवर मंगळवार, दिनांक १० जुलै २०१८ रोजी मंत्रीनिहाय चर्चा झाली.

वित्त राज्यमंत्र्यांनी सन २०१३-२०१४ या वर्षांच्या अतिरिक्त खर्चाच्या मागण्या मंगळवार, दिनांक ४ जुलै २०१८ रोजी सभागृहात सादर केल्या व बुधवार, दिनांक ११ जुलै २०१८ रोजी चर्चा झाली.

अशासकीय ठराव

अशासकीय ठरावाच्या एकूण **१५७** सूचना प्राप्त झाल्या होत्या. त्यापैकी **१३२** सूचना स्वीकृत करण्यात आल्या. स्वीकृत सूचनापैकी **एकही** अशासकीय ठरावावर चर्चा झाली नाही (विवरण क्रमांक २२)

अशासकीय विधेयके

अशासकीय कामाकाजांकरीता एक दिवस नेमून देण्यात आला होता. अशासकीय विधेयके एकूण ५ सूचना प्राप्त झाल्या होत्या. त्यापैकी २ सूचना मान्य करण्यात आल्या.

एक अशासकीय विधेयके पुर:स्थापित झाली.

एकूण ४ अशासकीय विधेयके विचारार्थ दर्शविण्यात आली होती. शुक्रवार, दिनांक १३ जुलै २०१८ रोजी दिवसाच्या कामकाजाच्या क्रमात विचारार्थ दाखविण्यात आले होते परंतु चर्चेला घेण्यात आली नाहीत (विवरण क्रमांक ३३ व ३४).

अर्धा-तास चर्चा (नियम ९२ अन्वये)

महाराष्ट्र विधानपरिषद नियम ९२ अन्वये सार्वजनिक महत्वाच्या बाबींवर सर्वसाधारण अर्धा-तास चर्चेच्या **७५** सूचना व प्रश्नांच्या उत्तरातून उद्‌भवणाऱ्या बाबींवर **६६** अर्धा-तास चर्चेच्या सूचना अशा एकूण **१४१** सूचना प्राप्त झाल्या आहेत. त्यापैकी एकूण **६०** सूचना अस्वीकृत झाल्या आहेत व एकूण **८१** सूचना स्वीकृत झाल्या आहेत. उक्त स्वीकृत सूचनांपैकी **एकाही** अर्धा-तास चर्चेच्या सूचनांवर चर्चा झाली (विवरण क्रमांक १८ व १९).

तारांकित प्रश्न व मूळ अतारांकित प्रश्न

एकूण २७१८ तारांकित / एकूण ०८ मूळ अतारांकित प्रश्नांच्या सूचना आल्या होत्या. प्रश्नांची माहिती खालीलप्रमाणे आहे :—

क्रमांक	प्रश्न	तारांकित	मूळ अतारांकित	एकूण
(१)	(२)	(३)	(४)	(५)
१	एकूण प्राप्त सूचना (तारांकित)	२७१८	०८	२७२६
२	कार्यवाहीत घेतलेल्या सूचना	२३६३	०८	२३७१
३	स्वीकृत	९५८	०६	९६४
४	अस्वीकृत	७४	०१	७५
५	सदस्य/विभाग निर्देशित	०२	...	०२
६	अतारांकित म्हणून स्वीकृत	२१८	...	२१८
७	सम्मिलीत	१०२६	०१	१०२७
८	व्यपगत	८५	...	८५
९	तोंडी उत्तरीत झालेले	४७	...	४७
१०	वेळे अभावी/ सदस्य अनुपस्थित असल्याने अतारांकित (वेळे अभावी अतारांकित.... सदस्य अनुपस्थित असल्याने अतारांकित.....)	९११	...	९११
११	अतारांकित उत्तरित झालेल्या प्रश्नांची संख्या (मागील सत्रातील स्वीकृत प्रश्नांसह)	३००	...	३००
१२	जादा प्रश्न	३५५	...	३५५

(विवरण क्रमांक २६ व २७).

निकडीच्या व सार्वजनिक महत्त्वाच्या बाबींवर चर्चा करण्याचा प्रस्ताव

(म.वि.प. नियम ९३)

निकडीच्या व सार्वजनिक महत्त्वाच्या बाबींची चर्चा करण्यासाठी एकूण **१५८** सूचना प्राप्त झाल्या व **८८** सूचना स्वीकृत असून **२१ +** सूचनांवर सभागृहात चर्चा झाली. तसेच ..... सूचनांवर शासनाने निवेदने करावे असे मा. सभापतींनी निदेश दिले व त्यापैकी **०१ +** सूचनांची निवेदने सभागृहाच्या पटलावर ठेवण्यात आली. (विवरण क्रमांक १५)

अल्पकालीन चर्चा (नियम ९७)

तातडीच्या व सार्वजनिक महत्त्वाच्या बाबींवरील अल्पकालीन चर्चेसाठी एकूण **१९** सूचना प्राप्त झाल्या. त्यापैकी **११** सूचना मान्य करण्यात आल्या व **०८** सूचनांवर सभागृहात चर्चा झाली (विवरण क्रमांक २०)

लक्षवेधी सूचना (नियम १०१)

महाराष्ट्र विधानपरिषद नियम १०१ अन्वये तातडीच्या व सार्वजनिक महत्त्वाच्या बाबींकडे शासनाचे लक्ष वेधण्यासाठी एकूण **९६६** सूचना आल्या. त्यापैकी **२१९** सूचना स्वीकृत झाल्या व ४१७ सूचना अमान्य करण्यात आल्या व **५१ +** सूचनांवर सभागृहात चर्चा झाली. (विवरण क्रमांक २१)

म.वि.प. नियम १०१-अ अन्वये विशेष उल्लेखाबाबत सूचना

म.वि.प. नियम १०१-अ अन्वये विशेष उल्लेखाबाबत एकूण **२१३** सूचना प्राप्त झाल्या, त्यापैकी एकूण **७९ +** सूचना सभागृहात उपस्थित करण्यात आल्या. (विवरण क्रमांक १६)

महाराष्ट्र विधानपरिषद नियम २५९ व २६० अन्वये प्राप्त झालेले प्रस्ताव

प्रस्तावाच्या एकूण **०५** सूचना प्राप्त झाल्या, त्यापैकी **०५** सूचना स्वीकृत झाल्या व **०३** सूचनांवर सभागृहात चर्चा झाली.

मंत्र्यांनी केलेली निवेदने

महाराष्ट्र विधानपरिषद नियम ४६ अन्वये **०७+** नवेदने सभागृहात मांडण्यांत आली. (विवरण क्रमांक ३०)

महाराष्ट्र विधानपरिषद नियम ४७ अन्वये एकही निवेदन सभागृहात मांडण्यात आले नाही. (विवरण क्रमांक ३१)

सन २०१७ चे चौथे (हिवाळी) अधिवेशन

अध्यादेश

१. सन २०१८ चा अध्यादेश क्रमांक १८ ..	"सन २०१८ चा महाराष्ट्र अध्यादेश क्रमांक १८- दिवाणी प्रक्रिया संहिता (महाराष्ट्र सुधारणा) अध्यादेश, २०१८".
२. सन २०१८ चा अध्यादेश क्रमांक ९ ..	"सन २०१८ चा महाराष्ट्र अध्यादेश क्रमांक ९-महाराष्ट्र जमीन महसूल संहिता (सुधारणा) आणि महाराष्ट्र जमीन महसूल (विवक्षित भूमिधारींचा भोगवटादार-वर्ग एक मध्ये अंतर्भाव करण्यासाठी परवानगी देण्याबाबत) नियम (निरसन) अध्यादेश, २०१८".
३. सन २०१८ चा अध्यादेश क्रमांक ११ ..	"सन २०१८ चा महाराष्ट्र अध्यादेश क्रमांक ११- हैदराबाद अतियात चौकशी (दुसरी सुधारणा) अध्यादेश, २०१८".
४. सन २०१८ चा अध्यादेश क्रमांक १३ ..	"सन २०१८ चा महाराष्ट्र अध्यादेश क्रमांक १३- महाराष्ट्र भूमिगत नळमार्ग व भूमिगत वाहिन्या (जमिनीमधील वापर हक्काचे संपादन) अध्यादेश, २०१८".
५. सन २०१८ चा अध्यादेश क्रमांक १४ ..	"सन २०१८ चा महाराष्ट्र अध्यादेश क्रमांक १४- महाराष्ट्र महामार्ग (सुधारणा) अध्यादेश, २०१८".
६. सन २०१८ चा अध्यादेश क्रमांक १० ..	"सन २०१८ चा महाराष्ट्र अध्यादेश क्रमांक १०- महाराष्ट्र आकस्मिकता निधी (सुधारणा) अध्यादेश, २०१८".
७. सन २०१८ चा अध्यादेश क्रमांक ८	"सन २०१८ चा महाराष्ट्र अध्यादेश क्रमांक ८- महाराष्ट्र ग्रामपंचायत (सुधारणा दुसऱ्यांदा पुढे चालू ठेवणे) अध्यादेश, २०१८".
८. सन २०१८ चा अध्यादेश क्रमांक १७ ..	"सन २०१८ चा महाराष्ट्र अध्यादेश क्रमांक १७- महाराष्ट्र अनुसूचित जाती, अनुसूचित जमाती, विमुक्त जाती, भटक्या जमाती, इतर मागासवर्ग व विशेष मागासप्रवर्ग (जातीचे प्रमाणपत्र देण्याचे व त्याच्या पडताळणीचे विनियमन) (सुधारणा) अध्यादेश, २०१८".
९. सन २०१८ चा अध्यादेश क्रमांक १५ ..	"सन २०१८ चा महाराष्ट्र अध्यादेश क्रमांक १५ - महाराष्ट्र सहकारी संस्था (सुधारणा) अध्यादेश, २०१८".

१०. सन २०१८ चा अध्यादेश क्रमांक १६ .. "सन २०१८ चा महाराष्ट्र अध्यादेश क्रमांक १६- महाराष्ट्र सहकारी संस्था (दुसरी सुधारणा) अध्यादेश, २०१८".

११. सन २०१८ चा अध्यादेश क्रमांक १२ .. "सन २०१८ चा महाराष्ट्र अध्यादेश क्रमांक १२- महाराष्ट्र कृषि उत्पन्न पणन (विकास व विनियमन) (सुधारणा) अध्यादेश, २०१८".

१२. सन २०१८ चा अध्यादेश क्रमांक १९ .. "सन २०१८ चा महाराष्ट्र अध्यादेश क्रमांक १९- महाराष्ट्र कृषि उत्पन्न पणन (विकास व विनियमन) (दुसरी सुधारणा) अध्यादेश, २०१८".

शोक प्रस्ताव

सन २०१८ मधील महाराष्ट्र विधानपरिषदेच्या द्वितीय (पावसाळी) अधिवेशनातील बुधवार, दिनांक ४ जुलै २०१८ रोजी झालेल्या महाराष्ट्र विधानपरिषदेच्या बैठकीत " श्री. पांडुरंग ऊर्फ भाऊसाहेब पुंडलिक फुंडकर, वि.प.स. व मंत्री " यांच्या दु:खद निधनाबद्दल शोक प्रस्ताव संमत करण्यात आला. मा. सभागृह नेते, मा. विरोधी पक्ष नेते, मा. गट नेते, सन्माननीय सदस्य व मा. सभापती यांनी आपल्या भावना व्यक्त केल्यानंतर सर्व सन्माननीय सदस्यांनी थोडा वेळ स्तब्ध उभे राहून दिवंगतांच्या स्मृतीस आदरांजली वाहिली.

सन २०१८ द्वितीय (पावसाळी) अधिवेशन
विविध अधिनियमान्वये सभागृहासमोर ठेवण्यात आलेले अहवाल

अ.क्र.	विषय	विधानपरिषदेत ठेवण्यात आलेल्या अहवालाचा दिनांक
(१)	(२)	(३)
१.	महाराष्ट्र राज्य जैवविविधता मंडळ यांचा सन २०१६-२०१७ या वर्षाचा वार्षिक अहवाल.	१० जुलै, २०१८
२.	कोंकण पाटबंधारे विकास महामंडळ, ठाणे यांचे सन २०१३-२०१४, २०१४-२०१५ व २०१५-२०१६ या वर्षांचे वार्षिक वित्तीय अहवाल.	१० जुलै, २०१८
३.	गोदावरी मराठवाडा पाटबंधारे विकास महामंडळ, औरंगाबाद यांचा सन २०१५-२०१६ या वर्षाचा वार्षिक लेखा अहवाल.	१० जुलै, २०१८
४.	स्वामी रामानंद तीर्थ मराठवाडा विद्यापीठ, नांदेड यांचा दिनांक १ एप्रिल, २०१६ ते ३१ मार्च, २०१७ या कालावधीचा वार्षिक अंकेक्षण अहवाल.	१२ जुलै, २०१८
५.	उत्तर महाराष्ट्र विद्यापीठ, जळगांव यांचा सन २०१६-२०१७ या वर्षाचा सत्तावीसावा वार्षिक अहवाल.	१२ जुलै, २०१८
६.	महाराष्ट्र राज्य मार्ग परिवहन महामंडळ यांचा सन २०१६-२०१७ या वर्षाचा प्रशासन अहवाल.	११ जुलै, २०१८
७.	महात्मा गांधी राष्ट्रीय ग्रामीण रोजगार हमी योजना — महाराष्ट्र व राज्य रोजगार हमी योजना या योजनांचा सन २०१७-२०१८ या वर्षाचा वार्षिक अहवाल.	११ जुलै, २०१८
८.	महाराष्ट्र राज्य खनिकर्म महामंडळ मर्यादित, नागपूर यांचा सन २०१५-२०१६ या वर्षांचा बेचाळीसावा वार्षिक अहवाल.	१२ जुलै, २०१८
९.	राष्ट्रसंत तुकडोजी महाराज नागपूर विद्यापीठ यांचा सन २०१६-२०१७ या वर्षाचा वार्षिक अहवाल.	१३ जुलै, २०१८
१०.	शबरी आदिवासी वित्त व विकास महामंडळ मर्यादित, नाशिक यांचा सन २०१३-२०१४ या वर्षाचा पंधरावा वार्षिक अहवाल.	१३ जुलै, २०१८
११.	महाराष्ट्र विद्युत नियामक आयोगाचा सन २०१६-२०१७ या वर्षाचा वार्षिक लेखा अहवाल.	१३ जुलै, २०१८

(१)	(२)	(३)
१२.	महाराष्ट्र राज्य विद्युत पारेषण कंपनी मर्यादित यांचा सन २०१६-२०१७ या वर्षाचा बारावा वार्षिक अहवाल.	१३ जुलै, २०१८
१३.	सावित्रीबाई फुले पुणे विद्यापीठ, पुणे यांचा सन २०१६-२०१७ या वर्षाचा वार्षिक अहवाल.	१६ जुलै, २०१८
१४.	राष्ट्रसंत तुकडोजी महाराज नागपूर विद्यापीठ यांचे २०१६-२०१७ या वर्षाचे वार्षिक लेखे (अंकेक्षण अहवालासह).	१६ जुलै, २०१८
१५.	संत गाडगेबाबा अमरावती विद्यापीठ यांचे सन २०१६-२०१७ या वर्षाचे वार्षिक लेखे.	१६ जुलै, २०१८
१६.	महाराष्ट्र जीवन प्राधिकरणाचा सन २०१४-२०१५ या वर्षाचा वार्षिक अहवाल, वार्षिक लेखे आणि लेखापरिक्षण अहवाल.	१६ जुलै, २०१८
१७.	पुणे जिल्हा सुरक्षा रक्षक मंडळ, पुणे यांचा सन २००७-२००८, २००८-२००९, २००९-२०१०, २०१०-२०११, २०११-२०१२, २०१२-२०१३ व २०१३-२०१४ या वर्षांचा अनुक्रमे पाचवा, सहावा, सातवा, आठवा, नववा, दहावा व अकरावा वार्षिक अहवाल.	१७ जुलै, २०१८
१८.	पिंपरी चिंचवड माथाडी व असंरक्षित कामगार मंडळ यांचा सन २००९-२०१०, २०१०-२०११, २०११-२०१२, २०१२-२०१३ व २०१३-२०१४ या वर्षांचा अनुक्रमे अठरावा, एकोणिसावा, विसावा, एकविसावा व बावीसावा वार्षिक अहवाल.	१७ जुलै, २०१८
१९.	माल वाहतूक कामगार मंडळ, बृहन्मुंबई यांचा सन २०१०-२०११, २०११-२०१२, २०१२-२०१३, २०१३-२०१४, २०१४-२०१५ व २०१५-२०१६ या वर्षांचा अनुक्रमे चाळीसावा, एकेचाळीसावा, बेचाळीसावा, त्रेचाळीसावा, चौवेचाळीसावा व पंचेचाळीसावा वार्षिक अहवाल.	१७ जुलै, २०१८
२०.	सुरक्षा रक्षक मंडळ, बृहन्मुंबई व ठाणे जिल्हा यांचा सन २०१३-२०१४ व २०१४-२०१५ या वर्षांचा अनुक्रमे तेहत्तीसावा व चौतिसावा वार्षिक अहवाल.	१७ जुलै, २०१८
२१.	मुंबई भाजीपाला बाजार असंरक्षित कामगार मंडळ, मुंबई यांचा सन २०१६-२०१७ या वर्षाचा बत्तीसावा वार्षिक अहवाल.	१७ जुलै, २०१८

(१)	(२)	(३)
२२.	महाराष्ट्र राज्य शेती महामंडळ मर्यादित, पुणे यांचा सन २०१६-२०१७ या वर्षाचा चोपन्नावा वार्षिक अहवाल.	१८ जुलै, २०१८
२३.	महाराष्ट्र पेट्रोकेमिकल्स महामंडळ मर्यादित यांचा सन २०१६-२०१७ या वर्षाचा छत्तिसावा वार्षिक अहवाल.	१८ जुलै, २०१८
२४.	पुण्यश्लोक अहिल्यादेवी महाराष्ट्र मेंढी व शेळी विकास महामंडळ मर्यादित, पुणे यांचा सन २०१५-२०१६ या वर्षाचा सदतीसावा वार्षिक अहवाल.	१८ जुलै, २०१८
२५.	महाराष्ट्र माजी सैनिक महामंडळ मर्यादित, पुणे यांचा सन २०१४-२०१५ या वर्षाचा तेरावा वार्षिक अहवाल.	१८ जुलै, २०१८
२६.	शिवाजी विद्यापीठ, कोल्हापूर यांचा सन २०१५-२०१६ या वर्षाचा त्रेपन्नावा वार्षिक अहवाल.	१९ जुलै, २०१८
२७.	महाराष्ट्र औद्योगिक विकास महामंडळ यांचा सन २०१२-२०१३ व २०१३-२०१४ या वर्षांचा वार्षिक हिशेब.	१९ जुलै, २०१८
२८.	मुंबई रेल्वे विकास महामंडळ (मर्या.) मुंबई यांचा सन २०१६-२०१७ या वर्षाचा वार्षिक अहवाल.	२० जुलै, २०१८
२९.	मुंबई महानगर प्रदेश लोखंड व पोलाद बाजार समिती, कळंबोली, पनवेल यांचा सन २०१६-२०१७ या वर्षाचा तिसावा वार्षिक अहवाल.	२० जुलै, २०१८
३०.	महाराष्ट्र राज्य सफाई कर्मचारी आयोग यांचा सन २०१७-२०१८ या वर्षाचा वार्षिक अहवाल.	२० जुलै, २०१८

सन २०१८ द्वितीय (पावसाळी) अधिवेशन

महाराष्ट्र विधानमंडळ समित्यांचे सभागृहास सादर करण्यात आलेले अहवाल

अ.क्र.	विषय	विधानपरिषदेत ठेवण्यात आलेला दिनांक
(१)	(२)	(३)
१.	**लोकलेखा समिती :**	
	(१) भारताचे नियंत्रक व महालेखापरीक्षक यांच्या सन २०१५-२०१६ च्या आर्थिक क्षेत्र अहवालासंबंधातील लोकलेखा समिती (२०१७-२०१८) चा **एकोणचाळीसावा** अहवाल.	दिनांक १० जुलै, २०१८
	(२) सन २०१५-२०१६ च्या सामान्य आणि सामाजिक क्षेत्र अहवालासंबंधातील लोकलेखा समिती (२०१७-२०१८) चा **चाळीसावा** अहवाल.	दिनांक १३ जुलै, २०१८
	(३) सन २०१५-२०१६ च्या सामान्य आणि सामाजिक क्षेत्र अहवालासंबंधातील लोकलेखा समिती (२०१७-२०१८) चा **एकेचाळीसावा** अहवाल.	दिनांक १७ जुलै, २०१८
	(४) सन २०१५-२०१६ च्या आर्थिक क्षेत्र अहवालासंबंधातील लोकलेखा समिती (२०१७-२०१८) चा **बेचाळीसावा** अहवाल.	दिनांक २० जुलै, २०१८
२.	**सार्वजनिक उपक्रम समिती :**	
	महाराष्ट्र शासनाच्या सन २०११-२०१२ च्या हिशेबावरील भारताचे नियंत्रक व महालेखापरीक्षक यांच्या (सार्वजनिक उपक्रम) अहवालातील "महाराष्ट्र शहर व औद्योगिक विकास महामंडळ" यांच्या कामकाजासंबंधातील परिच्छेद क्रमांक २.१.९, २.१.१०, २.१.१५ व २.१.२१ तसेच "महाराष्ट्र औद्योगिक विकास महामंडळ" यांच्या कामकाजासंबंधातील परिच्छेद क्रमांक ३.१६, ३.१७ व ३.२० तसेच सन २०१४-२०१५ च्या (सार्वजनिक उपक्रम) अहवालातील "महाराष्ट्र राज्य विद्युत पारेषण कंपनी मर्यादित" यांच्या कामकाजासंबंधातील परिच्छेद क्रमांक ४.९ तसेच "महाराष्ट्र औद्योगिक विकास महामंडळ" यांच्या कामकाजासंबंधातील परिच्छेद क्रमांक ४.११ व ४.१२ यावरील समितीचा **अठरावा अहवाल**	दिनांक १९ जुलै, २०१८

(१)	(२)	(३)
३.	**विधानपरिषद उच्चाधिकार समिती :**	. . दिनांक २०१८
४.	**पंचायती राज समिती :**	
	(१) नाशिक जिल्हा परिषदेसंदर्भातील पंचायती राज समितीचा सन २००८-२००९ व २०११-२०१२ च्या लेख्यांवरील लेखापरीक्षा पुनर्विलोकन अहवाल **चौदावा अहवाल.**	. . दिनांक १७ जुलै, २०१८
	(२) नाशिक जिल्हा परिषदेसंदर्भातील पंचायती राज समितीचा सन २०१२-२०१३ च्या वार्षिक प्रशासन अहवालाच्या संदर्भात **पंधरावा अहवाल.**	. . दिनांक १७ जुलै, २०१८
	(३) उस्मानाबाद जिल्हा परिषदेसंदर्भातील पंचायती राज समितीचा सन २००८-२००९ व २०११-२०१२ च्या लेख्यांवरील लेखापरीक्षा पुनर्विलोकन अहवाल **सोळावा अहवाल.**	. . दिनांक १९ जुलै, २०१८
	(४) उस्मानाबाद जिल्हा परिषदेसंदर्भातील पंचायती राज समितीचा सन २०१२-२०१३ च्या वार्षिक प्रशासन अहवालाच्या संदर्भात **सतरावा अहवाल.**	. . दिनांक १९ जुलै, २०१८
	(५) हिंगोली व पुणे जिल्हा परिषदेच्या लेख्यांवरील लेखापरीक्षा पुनर्विलोकन अहवालाच्या शिफारशींवर शासनाने केलेल्या कार्यवाहीवरील समितीचा **तिसरा अनुपालन अहवाल.**	. . दिनांक २० जुलै, २०१८
	(६) हिंगोली व पुणे जिल्हा परिषदेच्या वार्षिक प्रशासन अहवालाच्या शिफारशींवर शासनाने केलेल्या कार्यवाहीवरील समितीचा **चौथा अनुपालन अहवाल.**	. . दिनांक २० जुलै, २०१८
५.	**विधानपरिषद आश्वासन समिती :**	
	सन २०१८ च्या पहिल्या (अर्थसंकल्पीय) अधिवेशनात दिनांक २६ फेब्रुवारी, २०१८ ते दिनांक २८ मार्च, २०१८ या कालावधीत मा.मंत्री / मा. राज्यमंत्री महोदयांनी विधानपरिषद सभागृहात दिलेल्या एकूण ५१९ आश्वासनांची यादी, तसेच सन २०१८ चे पहिले (अर्थसंकल्पीय) अधिवेशन संस्थगित झाल्यानंतर, पूर्तता करण्यात आलेल्या एकूण १९१ आश्वासनांच्या पूर्ततेची विवरणपत्रे यादीसह विधानपरिषद सभागृहाच्या पटलावर ठेवण्यात आली आहे.	. . दिनांक १० जुलै, २०१८
६.	**मराठी भाषा समितीचा पहिला अहवाल (२०१७-२०१८)**	. . दिनांक १६ जुलै, २०१८
७.	**महिला व बालकांचे हक्क आणि कल्याण समितीचा आठवा अहवाल (२०१७-२०१८).**	. . दिनांक १७ जुलै, २०१८

(१)	(२)	(३)
८.	**विधानपरिषद विनंती अर्ज समिती :**	
	(१) **" मुंबईतील दादर चैत्यभूमी येथे इंदूमिलची जागा हस्तांतरीत करून तेथे भारतरत्न डॉ.बाबासाहेब आंबेडकर यांचे भव्य स्मारक लवकरात-लवकर पूर्ण करण्याबाबत "** या विषयावरील **श्री. प्रकाश गजभिये, वि.प.स.** यांच्या विनंती अर्जावरील विधानपरिषद विनंती अर्ज समितीचा अहवाल.	
	(२) **" वर्धा-यवतमाळ-नांदेड जिल्ह्यातील रेल्वे मार्गावरील शेतकऱ्यांच्या जमिनी संपादित करीत असताना प्रत्येक जिल्ह्यातील जमिनींच्या दराबाबत तफावत असल्याबाबत "** या विषयावरील **श्री. आनंदराव पाटील, वि.प.स.** यांच्या विनंती अर्जावरील विधानपरिषद विनंती अर्ज समितीचा अहवाल.	
	(३) **" यवतमाळ जिल्ह्यातील मौजे भोसा, दहीसावळी गावठाण येथील शेतकऱ्यांच्या जमिनीतून राष्ट्रीय महामार्ग क्र. ३६१ चे चौपदरीकरणाकरिता जमीन संपादित करताना योग्य मुल्यदर आकारुन त्याचा मोबदला मिळण्याबाबत "** या विषयावरील **श्री.सुभाष झांबड, वि.प.स. यांच्या विनंती अर्जावरील विधानपरिषद विनंती अर्ज समितीचा अहवाल.**	. . **दिनांक १९ जुलै, २०१८**
	(४) **" यवतमाळ जिल्ह्यात जलयुक्त शिवार योजनेची कामे यशस्वीरित्या राबविण्याबाबत "** या विषयावर **श्री.सुभाष झांबड, वि.प.स. यांच्या विनंती अर्जावरील विधानपरिषद विनंती अर्ज समितीचा अहवाल.**	
	(५) **" विजयनगर व मुंढे, ता. कराड जि.सातारा येथील कोयना प्रकल्पग्रस्त व महाराष्ट्र राज्य विद्युत मंडळ (महापारेषण कंपनी) व शासनाच्या वतीने सातारा जिल्हाधिकारी यांच्या करारानुसार प्रकल्पग्रस्तांना विशेष बाब म्हणून कायमस्वरुपी महापारेषण कंपनीच्या सेवेमध्ये नोकरी देणेबाबत "** या विषयावरील **श्री.आनंदराव पाटील, वि.प.स.** यांच्या विनंती अर्जावरील विधानपरिषद विनंती अर्ज समितीचा अहवाल.	
९.	विधानपरिषद सदस्य अनुपस्थिती समितीने सहावा (२०१७-२०१८) अहवाल.	. . दिनांक १९ जुलै, २०१८
१०.	वि.स. पागे संसदीय प्रशिक्षण केंद्राचा सहावा अहवाल.	. . दिनांक १९ जुलै, २०१८

महाराष्ट्र विधानपरिषद
विवरण क्रमांक - १
बैठकींचे दिनांक व वेळ

अ.क्र.	बैठकीचा दिनांक	बैठकीची वेळ	एकूण वेळ		
		पासून पर्यंत	तास		मिनिटे
(१)	(२)	(३)	(४)		
१.	बुधवार, दिनांक ४ जुलै २०१८	दुपारी १२-०० ते दुपारी ०१-५२	०१	-	५२
२.	गुरुवार, दिनांक ५ जुलै २०१८	दुपारी १२-०० ते दुपारी १२-०३	००	-	०३
		दुपारी १२-३० ते दुपारी १२-३२	००	-	०२
		दुपारी ०१-०० ते दुपारी ०१-०१	००	-	०१
३.	शुक्रवार, दिनांक ६ जुलै २०१८	दुपारी १२-०० ते दुपारी १२-०७	००	-	०७
४.	सोमवार, दिनांक ९ जुलै २०१८	दुपारी १२-०० ते दुपारी १२-११	००	-	११
		दुपारी १२-४१ ते दुपारी १२-४२	००	-	०१
		दुपारी ०१-१२ ते दुपारी ०१-२१	००	-	०९
५.	मंगळवार, दिनांक १० जुलै २०१८	सकाळी ११-०० ते दुपारी ०१-०१	०२	-	०१
		दुपारी ०१-३० ते दुपारी ०३-०९	०१	-	३९
		दुपारी ०३-४५ ते रात्रौ ०९-२३	०५	-	३८
६.	बुधवार, दिनांक ११ जुलै २०१८	सकाळी ११-३० ते दुपारी १-०१	०१	-	३१
		दुपारी ०१-१५ ते दुपारी ०२-०२	००	-	४७
		दुपारी ०२-०७ ते दुपारी ०२-३८	००	-	३१
		दुपारी ०३-१५ ते दुपारी ०३-३०	००	-	१५
		दुपारी ०३-४६ ते दुपारी ०३-५१	००	-	०५
		सायं. ०४-०६ ते सायं. ०६-०१	०१	-	५५
७.	गुरुवार, दिनांक १२ जुलै २०१८	सकाळी १०-३० ते दुपारी १२-२१	०१	-	५१
		दुपारी १२-३० ते दुपारी ०१-५५	०१	-	२५
		दुपारी ०२-१० ते दुपारी ०२-१२	००	-	०२
८.	शुक्रवार, दिनांक १३ जुलै २०१८	सकाळी १०-०० ते सकाळी ११-३०	०१	-	३०
		सकाळी ११-४० ते दुपारी १२-४१	०१	-	०१
		दुपारी ०१-०० ते दुपारी ०२-५२	०१	-	५२
		दुपारी ०३-०७ ते दुपारी ०३-१६	००	-	०९

(१)	(२)	(३)	(४)		
९.	सोमवार, दिनांक १६ जुलै, २०१८	दुपारी १२-०० ते दुपारी १२-०९	००	-	०९
		दुपारी १२-२९ ते दुपारी १२-३६	००	-	०७
		दुपारी १२-४६ ते दुपारी ०२-२१	०१		३५
		दुपारी ०३-०० ते सायं. ०६-०५	०३	-	०५
		सायं. ०६-२० ते रात्री ०८-२३	०२	-	०३
१०.	मंगळवार, दिनांक १७ जुलै, २०१८	सकाळी ०९-३० ते सकाळी १०-५०	०१	-	२०
		सकाळी ११-०० ते सकाळी ११-०६	००	-	०६
		सकाळी ११-११ ते सकाळी ११-५४	००	-	४३
		दुपारी १२-०४ ते दुपारी ०१-१९	०१	-	१५
		दुपारी ०१-२५ ते दुपारी ०२-३६	०१	-	११
		दुपारी ०३-१५ ते सायं. ०७-००	०३	-	४५
		सायं. ०७-१० ते सायं. ०७-४६	००	-	३६
११.	बुधवार, दिनांक१८ जुलै, २०१८	सकाळी ०९-३० ते सकाळी ११-४८	०२	-	१८
		सकाळी ११-५८ ते दुपारी १२-५९	०१	-	०१
		दुपारी ०१-१५ ते दुपारी ०१-३१	००	-	१६
		दुपारी ०१-४६ ते दुपारी ०४-०२	०२	-	१६
		सायं. ०५-१५ ते रात्री १०-४५	०५	-	३०
१२.	गुरुवार, दिनांक१९ जुलै, २०१८	सकाळी ०९-३० ते दुपारी १२-०४	०२	-	३४
		दुपारी १२-१४ ते दुपारी ०१-१२	००	-	५८
		दुपारी ०१-३० ते सायं. ०५-५५	०४	-	२५
		सायं. ०६-०५ ते रात्री ०८-०७	०२	-	०२
		रात्री ०८-१७ ते रात्री ११-१७	०३	-	००
१३.	शुक्रवार, दिनांक२० जुलै, २०१८	सकाळी ०९-३० ते सकाळी ११-४१	०२	-	११
		सकाळी ११-५१ ते दुपारी ०१-५५	०२	-	०४
		दुपारी ०२-३० ते सायं. ०६-५५	०४	-	२५
		एकूण—त्र्याहत्तर तास तेवीस मिनिटे फक्त	**७३**	**-**	**३३**

विवरण क्रमांक २

सन २०१८ द्वितीय (पावसाळी) अधिवेशन

(अ) नवनिर्वाचित सदस्यांची शपथ / प्रतिज्ञा ग्रहण करणारे सदस्य

अ.क्र.	सदस्यांचे नाव	शपथ घेतल्याचा दिनांक
(१)	(२)	(३)
	निरंक	

(ब) सभागृह नेता संदर्भातील घोषणा - म.वि.प. २ (जे-१)

अ.क्र.	नेत्यांचे नांव	दिनांक
(१)	(२)	(३)
	निरंक	

(क) नवनिर्वाचित सदस्यांचा परिचय

अ.क्र.	सदस्यांचे नांव	परिचयाचा दिनांक
(१)	(२)	(३)
(१)	श्री. सुरेश धस	४ जुलै, २०१८
(२)	श्री. रामदास अंबटकर	४ जुलै, २०१८
(३)	श्री. अनिकेत तटकरे	४ जुलै, २०१८
(४)	श्री. नरेंद्र दराडे	४ जुलै, २०१८
(५)	श्री. विप्लव बाजोरिया	४ जुलै, २०१८

(ड) मंत्री / राज्यमंत्री यांचा परिचय

अ.क्र.	सदस्यांचे नांव	परिचयाचा दिनांक
(१)	(२)	(३)
	मंत्री	
	निरंक	
	राज्यमंत्री	
	श्री. प्रविण पोटे-पाटील, उद्योग आणि खनिकर्म, पर्यावरण, सार्वजनिक बांधकाम (सार्वजनिक उपक्रम वगळून) राज्यमंत्री	४ जुलै,२०१८

विवरण क्रमांक ३

विधानपरिषद द्वितीय (पावसाळी) अधिवेशन २०१८

दिनांक ४ जुलै, २०१८ ते २० जुलै, २०१८

महाराष्ट्र विधानपरिषदेच्या सदस्यांची उपस्थिती दर्शविणारे विवरण पत्र

(मा.सभापती, मा.उप सभापती, मंत्री, राज्यमंत्री व विरोधी पक्ष नेता यांच्या व्यतिरिक्त)

बैठकांची संख्या : १३

एकूण सदस्य : ६६

अ.क्र.	वार व दिनांक	एकूण सदस्य संख्या	उपस्थिती संख्या	अनुपस्थितीची संख्या
(१)	(२)	(३)	(४)	(५)
१.	बुधवार, दिनांक ४ जुलै, २०१८	६४	४४	२०
२.	गुरुवार, दिनांक ५ जुलै, २०१८	६४	४७	१७
३.	शुक्रवार, दिनांक ६ जुलै, २०१८	६४	३४	३०
४.	सोमवार, दिनांक ९ जुलै, २०१८	६६	४४	२२
५.	मंगळवार, दिनांक १० जुलै, २०१८	६६	५०	१६
६.	बुधवार, दिनांक ११ जुलै, २०१८	६६	५६	१०
७.	गुरुवार, दिनांक १२ जुलै, २०१८	६६	५५	११
८.	शुक्रवार, दिनांक १३ जुलै, २०१८	६६	४९	१७
९.	सोमवार, दिनांक १६ जुलै, २०१८	६६	४६	२०
१०.	मंगळवार, दिनांक १७ जुलै, २०१८	६६	५६	१०
११.	बुधवार, दिनांक १८ जुलै, २०१८	६६	५६	१०
१२.	गुरुवार, दिनांक १९ जुलै, २०१८	६६	५५	११
१३.	शुक्रवार, दिनांक २० जुलै, २०१८	६६	५१	१५

विवरण क्रमांक ४

विधानपरिषद द्वितीय (पावसाळी) अधिवेशन २०१८

दिनांक ४ जुलै ते २० जुलै, २०१८

महाराष्ट्र विधानपरिषदेच्या सदस्यांच्या उपस्थितीचे दिवस व बैठकींच्या एकंदर दिवसाची टक्केवारी दर्शविणारे विवरणपत्र

(मा.सभापती, मा.उप सभापती, मंत्री, राज्यमंत्री व विरोधी पक्ष नेता यांच्या व्यतिरिक्त)

एकूण बैठकांची संख्या - १३

अ.क्र.	सदस्यांचे नाव	उपस्थिती	अनुपस्थिती	उपस्थितीची टक्केवारी
(१)	(२)	(३)	(४)	(५)
१.	डॉ. अपूर्व हिरे (४ जुलै, २०१८ ते ७ जुलै, २०१८).	२	१	१५.३८%
२.	डॉ. रामदास भगवानजी आंबटकर	११	२	८४.६१%
३.	कदम, श्री. मोहनराव श्रीपती	३	१०	२३.७%
४.	कवाडे, प्रा. जोगेंद्र लक्ष्मणराव	१३	०	१००%
५.	काळे, श्री. विक्रम वसंतराव	१०	३	७६.९२%
६.	खलिफे, श्रीमती हुस्नबानू निझामुद्दीन	४	९	३०.७६%
७.	गजभिये, श्री. प्रकाश सुर्यभान	१२	१	९२.३०%
८.	गाडगीळ, श्री. अनंत विठ्ठल	१०	३	७६.९२%
९.	गायकवाड, ॲड. जयदेवराव मारुतीराव	१३	०	१००%
१०.	गाणार, श्री. नागो पुंडलिक	१३	०	१००%
११.	गिरकर, श्री. विजय ऊर्फ भाई विठ्ठल	१२	१	९२.३०%
१२.	गोऱ्हे, डॉ. नीलम दिवाकर	१३	०	१००%
१३.	चव्हाण, श्रीमती विद्या अजित	१२	१	९२.३०%
१४.	चव्हाण, श्री. सतीश भानुदासराव	११	२	८४.६१%
१५.	चांदूरकर, श्री. जनार्दन चंद्रप्पा	२	११	१५.३८%
१६.	जगताप, श्री. अरुणकाका बलभिमराव	०	१३	०%
१७.	जगताप, श्री. अशोक ऊर्फ भाई अर्जुनराव	७	६	५३.८४%

अ.क्र.	सदस्यांचे नाव	उपस्थिती	अनुपस्थिती	उपस्थितीची टक्केवारी
(१)	(२)	(३)	(४)	(५)
१८.	झांबड, श्री. सुभाष माणकचंद	७	६	५३.८४%
१९.	टकले, श्री. हेमंत प्रभाकर	१२	१	९२.३०
२०.	ठाकूर, श्री. आनंद राजेंद्र	११	२	८४.६१
२१.	ठाकूर, श्री. सुजितसिंह मानसिंह	१०	३	७६.९२
२२.	डावखरे, श्री. निरंजन वसंत (९ जुलै, २०१८ ते २० जुलै, २०१८)	१०	०	७६.९२
२३.	तटकरे, श्री. अनिकेत सुनिल	११	२	८४.६१
२४.	तटकरे, श्री. सुनिल दत्तात्रय	११	२	८४.६१
२५.	तांबे, डॉ. सुधीर भास्कर	१३	०	१००%
२६.	दत्त, श्री. संजय सतिशचंद्र	१३	०	१००%
२७.	दराडे, श्री. किशोर भिकाजी (९ जुलै, २०१८ ते २० जुलै, २०१८)	९	१	६९.२३%
२८.	दराडे, श्री. नरेंद्र भिकाजी	१३	०	१००%
२९.	दरेकर, श्री. प्रविण यशवंत	१३	०	१००%
३०.	देशपांडे, प्रा. श्रीकांत गोविंद	५	८	३८.४६%
३१.	देशमुख, श्री. शिवाजीराव बापूसाहेब	०	१३	०%
३२.	धस, श्री. सुरेश रामचंद्र	११	२	८४.६१%
३३.	नार्वेकर, ॲड. राहुल एस.	११	२	८४.६१%
३४.	पटेल, श्री. अमरीशभाई रसिकलाल	०	१३	०%
३५.	पटेल, श्री. चंदुलाल विश्रामभाई	१	१२	७.६९%
३६.	परब, श्री. अनिल दत्तात्रय	८	५	६१.५३%
३७.	परिचारक, श्री. प्रशांत प्रभाकर	३	१०	२३.७%
३८.	पाटील, श्री. आनंदराव राघोजी	१२	१	९२.३०%
३९.	पाटील, श्री. कपिल हरिश्चंद्र	१०	३	७६.९२%
४०.	पाटील, श्री. जयंत प्रभाकर	१२	१	९२.३०%
४१.	पाटील, श्री. नरेंद्र अण्णासाहेब	१०	३	७६.९२%
४२.	पाटील, श्री. बाळाराम दत्तात्रय	११	२	८४.६१%

अ.क्र.	सदस्यांचे नाव	उपस्थिती	अनुपस्थिती	उपस्थितीची टक्केवारी
(१)	(२)	(३)	(४)	(५)
४३.	पाटील, श्री. सतेज ऊर्फ बंटी डी.	८	५	६१.५३%
४४.	पावसकर, श्री. किरण जगन्नाथ	१२	१	९२.३०%
४५.	पोतनीस, श्री. विलास विनायकराव (९ जुलै, २०१८ ते २० जुलै, २०१८)	९	१	६९.२३%
४६.	पंडित, श्री. अमरसिंह शिवाजीराव	११	२	८४.६१%
४७.	फाटक श्री. रविंद्र सदानंद	१३	०	१००%
४८.	फुके, डॉ. परिणय रमेश	११	२	८४.६१%
४९.	बाजोरीया, श्री. गोपीकिसन राधाकिसन	११	२	८४.६१%
५०.	बाजोरीया, श्री. विप्लव गोपीकिसन	९	४	६९.२३%
५१.	बेग, श्री. ख्वाजा बेग मस्तान	१३	०	१००%
५२.	भोसले, श्री. अनिल शिवाजीराव	८	५	६१.५३%
५३.	मेटे, श्री. विनायक तुकाराम	१३	०	१००%
५४.	रघुवंशी, श्री. चंद्रकांत बटेसिंग	११	२	८४.६१%
५५.	रणपिसे, श्री. शरद नामदेव	१३	०	१००%
५६.	राजूरकर, श्री. अमरनाथ अनंतराव	९	४	६९.२३%
५७.	राठोड, श्री. हरिसिंग नासरू	११	२	८४.६१%
५८.	रुपनवर, श्री. रामहरी गोविंदराव	१३	०	१००%
५९.	लाड, श्री. प्रसाद मिनेश	१२	१	९२.३०%
६०.	वडकुते, श्री. रामराव सखाराम	१३	०	१००%
६१.	वाघ, श्रीमती स्मिता उदय	१०	३	७६.९२%
६२.	व्यास, श्री. गिरीशचंद्र बच्छराज	१२	१	९२.३०%
६३.	शिंदे, श्री. जगन्नाथ सखाराम	१३	०	१००%
६४.	सावंत, श्री. तानाजी जयवंत	४	९	३०.७६%
६५.	सावंत, श्री. दत्तात्रय अच्युतराव	११	२	८४.६१%
६६.	सिंह, श्री. रामनिवास सत्यनारायण	५	८	३८.४६%
६७.	सोले, प्रा. अनिल मधुकर	१३	०	१००%

विवरण क्रमांक ५

महाराष्ट्र विधानपरिषदेच्या सन २०१८ च्या द्वितीय (पावसाळी) अधिवेशनातील (जुलै, २०१८) दैनंदिन कार्यवाहीचा संक्षिप्त वृतांत

बुधवार, दिनांक ४ जुलै २०१८

विधानपरिषदेची बैठक नागपूर येथील विधानपरिषदेच्या सभागृहात दुपारी १२-०० वाजता माननीय सभापती श्री. रामराजे नाईक-निंबाळकर यांच्या अध्यक्षतेखाली सुरू झाली.

अधिवेशनाचा शुभारंभ "वंदे मातरम्" या गीताच्या समूह गायनाने झाला.

१. महसूल मंत्र्यांनी, अमरावती स्थानिक प्राधिकारी संस्था मतदारसंघातर्फे निर्वाचित श्री. प्रवीण पोटे पाटील, उस्मानाबाद-बीड-लातूर स्थानिक प्राधिकारी संस्था मतदारसंघातर्फे निर्वाचित सर्वश्री. सुरेश धस, वर्धा-चंद्रपूर-गडचिरोली स्थानिक प्राधिकारी संस्था मतदारसंघातर्फे निर्वाचित रामदास अंबटकर, रायगड-रत्नागिरी-सिंधुदुर्ग स्थानिक प्राधिकारी संस्था मतदारसंघातर्फे निर्वाचित अनिकेत तटकरे व परभणी तथा हिंगोली स्थानिक प्राधिकारी संस्था मतदारसंघातर्फे निर्वाचित विप्लव बाजोरिया यांचा सभागृहास परिचय करून दिला.

२. (१) विधि व न्याय राज्यमंत्र्यांनी, सन २०१८ चा महाराष्ट्र अध्यादेश क्रमांक १८ - दिवाणी प्रक्रिया संहिता (महाराष्ट्र सुधारणा) अध्यादेश, २०१८ सभागृहासमोर ठेवला.

(२) महसूल मंत्र्यांनी, (क) सन २०१८ चा महाराष्ट्र अध्यादेश क्रमांक ९ - महाराष्ट्र जमीन महसूल संहिता (सुधारणा) आणि महाराष्ट्र जमीन महसूल (विवक्षित भूमिधारींचा भोगवटादार-वर्ग एक मध्ये अंतर्भाव करण्यासाठी परवानगी देण्याबाबत) नियम (निरसन) अध्यादेश, २०१८, (ख) सन २०१८ चा महाराष्ट्र अध्यादेश क्रमांक ११ - हैदराबाद अतियात चौकशी (दुसरी सुधारणा) अध्यादेश, २०१८ व (ग) सन २०१८ चा महाराष्ट्र अध्यादेश क्रमांक १३ - महाराष्ट्र भूमिगत नळमार्ग व भूमिगत वाहिन्या (जमिनीमधील वापर हक्काचे संपादन) अध्यादेश, २०१८ सभागृहासमोर ठेवले.

(३) आदिवासी विकास मंत्र्यांनी, सन २०१८ चा महाराष्ट्र अध्यादेश क्रमांक १७ - महाराष्ट्र अनुसूचित जाती, अनुसूचित जमाती, विमुक्त जाती, भटक्या जमाती, इतर मागासवर्ग व विशेष मागासप्रवर्ग (जातीचे प्रमाणपत्र देण्याचे व त्याच्या पडताळणीचे विनियमन) (सुधारणा) अध्यादेश, २०१८ सभागृहासमोर ठेवला.

(४) सहकार राज्यमंत्र्यांनी, सन २०१८ चा महाराष्ट्र अध्यादेश क्रमांक १६ - महाराष्ट्र सहकारी संस्था (दुसरी सुधारणा) अध्यादेश, २०१८ सभागृहासमोर ठेवला.

(५) सहकार मंत्र्यांनी, (क) सन २०१८ चा महाराष्ट्र अध्यादेश क्रमांक १२ - महाराष्ट्र कृषि उत्पन्न पणन (विकास व विनियमन) (सुधारणा) अध्यादेश, २०१८ व (ख) सन २०१८ चा महाराष्ट्र अध्यादेश क्रमांक १९

महाराष्ट्र कृषि उत्पन्न पणन (विकास व विनियमन) (दुसरी सुधारणा) अध्यादेश, २०१८ सभागृहासमोर ठेवले.

३. वित्त राज्यमंत्र्यांनी, सन २०१८-२०१९ करीता खर्चाचे पूरक विवरणपत्र सभागृहास सादर केले.

४. वित्त राज्यमंत्र्यांनी, सन २०१३-२०१४ करीता अतिरिक्त खर्चाचे विवरणपत्र सभागृहास सादर केले.

५. सचिव (एम) यांनी, राष्ट्रपतींची अधिसंमती मिळालेली ३ वि.स. विधेयके व राज्यपालांची अधिसंमती मिळालेली १५ वि.स. विधेयके यांची नावे सभागृहाला वाचून दाखविली.

६. माननीय सभापतींनी खालील घोषणा केली :—

"विधानपरिषद नियम २६६ (५) च्या तरतुदींना अनुसरून सभागृहाला असे कळवितो की, कोकण विभाग पदवीधर मतदार संघातून महाराष्ट्र विधानपरिषदेवर निवडून आलेले सदस्य ॲड. निरंजन वसंत डावखरे यांनी महाराष्ट्र विधानपरिषदेतील त्यांच्या जागेचा माझ्याकडे दिलेला राजीनामा बुधवार, दिनांक २३ मे २०१८ रोजी मध्यान्हानंतर स्वीकारलेला आहे."

७. माननीय सभापतींनी महाराष्ट्र विधानपरिषद नियम ८ (१) अन्वये खालील सदस्यांना सभापती तालिकेवर नामनिर्देशित केले:—

१. डॉ. नीलम गोऱ्हे

२. श्री. गिरीशचंद्र व्यास

३. ॲड. जयदेव गायकवाड

४. प्रा. जोगेंद्र कवाडे

८. महसूल मंत्री यांचा प्रस्ताव (म.वि.प. नियम १४९ अन्वये) –

माननीय सभापतींनी, "महाराष्ट्र विधानसभेने संमत केलेले" सन २०१८ चे वि.स.वि. क्रमांक ८ - महाराष्ट्र भूमिगत नळमार्ग व भूमिगत वाहिन्या (जमिनीमधील वापर हक्काचे संपादन) विधेयक, २०१८ "मागे घेण्यास अनुमती द्यावी." इ.बाबत अजून काही सन्माननीय सदस्यांना बोलावयाचे असल्यामुळे सदर विधेयक उद्या मांडण्यात येईल असे सांगितले.

९. महसूल मंत्र्यांनी, श्री. पांडुरंग ऊर्फ भाऊसाहेब पुंडलिक फुंडकर, वि.प.स. व मंत्री यांच्या दुःखद निधनाबद्दल पुढील शोक प्रस्ताव मांडला व आपल्या भावना व्यक्त केल्या.

"श्री. पांडुरंग ऊर्फ भाऊसाहेब पुंडलिक फुंडकर यांच्या दुःखद निधनाबद्दल हे सभागृह अतीव दुःख करते"

खालील सन्माननींय सदस्यांनी आपल्या भावना व्यक्त केल्या:–

(१) श्री. धनंजय मुंडे, विरोधी पक्ष नेते (२) डॉ. नीलम गोऱ्हे

(३) श्री. दिवाकर रावते, परिवहन व खारभूमी विकास मंत्री

(४) ॲड. रामहरी रुपनवर (५) श्री. जयंत प्र. पाटील

(६) श्री. माणिकराव ठाकरे, उप सभापती (७) प्रा. जोगेंद्र कवाडे

(८) श्री. सदाशिव खोत, कृषी व फलोत्पादन, पणन राज्यमंत्री

(९) प्रा. अनिल सोले (१०) श्री. हेमंत टकले

(११) श्री. सुरेश धस (१२) श्री. हरिसिंग राठोड

(१३) श्री. गोपीकिसन बाजोरिया (१४) श्री. प्रकाश गजभिये

माननीय सभापतींनी आपल्या भावना व्यक्त केल्या.

सन्माननीय सदस्यांनी दोन मिनिटे स्तब्ध उभे राहून दिवंगतांना श्रद्धांजली अर्पण केली.

शोक प्रस्ताव संमत करण्यात आला.

शोक प्रस्तावाची एक प्रत दिवंगत सदस्यांच्या शोकाकुल कुटुंबीयांकडे पाठविण्यात येईल असे माननीय सभापतींनी सांगितले.

महसूल मंत्र्यांनी नाशिक स्थानिक प्राधिकारी संस्थाद्वारा निर्वाचित सदस्य श्री. नरेंद्र दराडे यांचा सभागृहास परिचय करून दिला.

माननीय सभापतींनी खालील घोषणा केली:–

"आपणा सर्वांना विदित आहेच की, राष्ट्रकुल संसदीय मंडळ महाराष्ट्र शाखेतर्फे दरवर्षी महाराष्ट्र विधिमंडळाच्या नागपूर येथील अधिवेशन कालावधीत राज्यातील विद्यापीठांतील "राज्यशास्त्र व लोकप्रशासन" या विषयांचा अभ्यास करणाऱ्या पदव्युत्तर विद्यार्थ्यांसाठी संसदीय अभ्यासवर्गाचे आयोजन करण्यात येते. त्यानुसार या वर्षीसुद्धा दिनांक ५ ते १२ जुलै २०१८ या कालावधीत ४८ व्या संसदीय अभ्यासवर्गाचे आयोजन करण्यात आलेले आहे.

सदर अभ्यासवर्गाचे उद्घाटन माननीय मुख्यमंत्री यांच्या शुभहस्ते व सर्व मान्यवरांच्या सन्मान्य उपस्थितीत गुरुवार, दिनांक ५ जुलै २०१८ रोजी सकाळी ९.०० वाजता विधानपरिषद सभागृह, विधान भवन, नागपूर येथे होणार आहे. संसदीय अभ्यासवर्गासंबंधीची निमंत्रणपत्रिका व कार्यक्रमपत्रिका सर्व सन्मानीय सदस्यांना त्यांचेसाठी राखून ठेवण्यात आलेल्या टपाल खणाद्वारे वितरित करण्यात आली आहे. तरी सर्व सन्माननीय सदस्यांना विनंती करण्यात येते की, त्यांनी संसदीय अभ्यासवर्गास उपस्थित राहून व्याख्यानांचा लाभ घ्यावा."

गुरुवार, दिनांक ५ जुलै २०१८

श्री. धनंजय मुंडे, विरोधी पक्ष नेते यांनी, "संपूर्ण राज्यभर कापूस उत्पादक शेतकऱ्यांची फसवणूक होत असणे, तसेच बोंड अळीमुळे नुकसानग्रस्त झालेल्या शेतकऱ्यांना नुकसान भरपाई मिळणे." इ.बाबत म.वि.प.नियम २८९ अन्वये प्रस्तावाची सूचना दिली असून सभागृहापुढील कामकाज तहकूब करून चर्चा घेण्यात यावी असे सांगितले.

(१) एक तारांकित प्रश्न पुकारण्यात आला परंतु उपप्रश्न विचारण्यात आले नाहीत.

(विरोधी पक्षाचे सन्माननीय सदस्य एकाच वेळी बोलतात.)

सभागृहात गोंधळसदृश परिस्थिती निर्माण झाल्यामुळे सभागृहाची बैठक दुपारी १२ वाजून ३ मिनिटांनी स्थगित झाली.

स्थगितीनंतर सभागृहाची बैठक दुपारी १२ वाजून ३० मिनिटांनी पुन्हा सुरू झाली.

प्रश्नोत्तरे – (पुढे सुरू)

एक तारांकित प्रश्न पुकारण्यात आला परंतु उपप्रश्न विचारण्यात आले नाहीत.

(विरोधी पक्षातील अनेक सन्माननीय सदस्य वेलमध्ये घोषणा देत असतात)

सभागृहात गोंधळसदृश परिस्थिती निर्माण झाल्यामुळे सभागृहाची बैठक दुपारी १२ वाजून ३२ मिनिटांनी स्थगित झाली.

स्थगितीनंतर सभागृहाची बैठक दुपारी १-०० वाजता पुन्हा सुरू झाली.

(२) तारांकित प्रश्नोत्तरांच्या यादीतील ऐंशी प्रश्न वेळेअभावी अतारांकित झाले.

तसेच तारांकित प्रश्नोत्तरांच्या यादीतील दोन तारांकित प्रश्न हे मंत्रीमहोदयांच्या विनंतीवरून यादीत उत्तर नसल्यामुळे पुढे ढकलण्यात येत असल्याचे माननीय सभापतींनी निदेश दिले.

उच्च व तंत्र शिक्षण मंत्र्यांनी, "इयत्ता १० वी उत्तीर्ण झालेल्या मागास प्रवर्गातील विद्यार्थ्यांना जात वैधता प्रमाणपत्र मिळण्यासाठी कोणतीही सोय उपलब्ध नसल्याने त्यासंदर्भात ५ जुलै २०१८ रोजी अधिसूचना निर्गमित करणे" इ.बाबत नियम ४६ अन्वये निवेदन केले.

माननीय तालिका सभापतींनी, शुक्रवार, दिनांक ६ जुलै २०१८ रोजीच्या दिवसाच्या कामकाजाच्या क्रमात दाखविण्यात येणाऱ्या अशासकीय ठरावांना वेळ नेमून देणारे अशासकीय विधेयके व ठराव समितीचे प्रतिवृत्त सभागृहात सादर केले असल्याचे घोषित केले.

(विरोधी पक्षातील अनेक सन्माननीय सदस्य वेलमध्ये घोषणा देत असतात)

सभागृहातील गोंधळसदृश परिस्थिती कायम राहिल्यामुळे माननीय तालिका सभापतींनी सभागृहाची बैठक दिवसभरासाठी स्थगित केली.

शुक्रवार, दिनांक ६ जुलै २०१८

माननीय सभापतींनी खालील घोषणा केली –

विधानपरिषद नियम २६६ (५) च्या तरतुदींना अनुसरुन सभागृहाला असे कळवितो की, या सभागृहातील विधानसभेने निवडलेले सदस्य श्री. महादेव जगन्नाथ जानकर यांनी या सभागृहातील त्यांच्या जागेचा दिनांक ५ जुलै २०१८ रोजी मध्यान्होत्तर राजीनामा दिलेला आहे आणि तो स्वीकारलेला आहे.

मुख्यमंत्र्यांनी, "मौजे ओवे, जि.रायगड येथील ८ प्रकल्पग्रस्तांना दिलेल्या जमिनी" इ.बाबत निवेदन केले.

ऊर्जा मंत्र्यांनी, "काल रात्रीपासून पाऊस सुरू असल्यामुळे आज सकाळी १०-०० वाजता विधानसभेचे सभागृह सुरू होण्यापूर्वी स्विचिंग सेंटर जवळ पाणी जमा झाले असणे" इ. बाबत निवेदन केले.

उपरोक्त मुद्यासंदर्भात श्री. धनंजय मुंडे, विरोधी पक्षनेते यांनी आपले म्हणणे मांडले.

या संदर्भात संपूर्ण खबरदारी घेण्यात येईल. पुढील दोन दिवसात या संदर्भात ज्या अडचणी आहेत त्या दूर करण्यात येतील असे मुख्यमंत्र्यांनी सांगितले.

(विरोधी पक्षाचे काही सन्माननीय सदस्य एकाच वेळी बोलण्याचा प्रयत्न करतात.)

सोमवार, दिनांक ९ जुलै २०१८

१. खालील नवनिर्वाचित सदस्यांनी सभागृहाचे सदस्य म्हणून शपथ घेतली.

(१) श्री. कपिल हरिश्चंद्र पाटील (मुंबई विभाग शिक्षक)

(२) ॲड. निरंजन वसंत डावखरे (कोकण विभाग पदवीधर)

(३) श्री. किशोर भिकाजी दराडे (नाशिक विभाग शिक्षक)

(४) श्री. विलास विनायक पोतनीस (मुंबई विभाग पदवीधर)

श्री. धनंजय मुंडे (विरोधी पक्ष नेते) यांनी, "शेतकऱ्यांच्या धानाचे व कापसाचे रोगाच्या प्रादुर्भावामुळे झालेले नुकसान" इ. बाबत नियम २८९ अन्वये प्रस्तावाची सूचना दिली.

आजच्या कार्यक्रम पत्रिकेवर याच विषयावर म.वि.प. नियम २६० अन्वये प्रस्ताव दाखविण्यात आला असल्याने माननीय विरोधी पक्ष नेते यांनी नियम २८९ अन्वये दिलेली सूचना अमान्य करण्यात येत असल्याचे माननीय सभापतींनी सांगितले.

२. (१) एक तारांकित प्रश्न उत्तरीत झाला.

(२) आजच्या दिवसाच्या तारांकित प्रश्नोत्तरांच्या यादीतील एक्क्याऐंशी प्रश्न वेळेअभावी अतारांकित झाले.

(विरोधी पक्षाचे अनेक सन्माननीय सदस्य जागेवर उभे राहून घोषणा देत असतात.)

गोंधळसदृश परिस्थितीत सभागृहाचे कामकाज पार पाडणे शक्य होत नसल्यामुळे सभागृहाची बैठक अर्ध्या तासाकरिता स्थगित करीत असल्याचे माननीय सभापतींनी सांगितले.

सभागृहाची बैठक दुपारी १२ वाजून ११ मिनिटांनी स्थगित झाली.

स्थगितीनंतर सभागृहाची बैठक दुपारी १२ वाजून ४१ मिनिटांनी पुन्हा सुरू झाली.

"शेतकऱ्यांच्या धानाचे व कापसाचे रोगाच्या प्रादुर्भावामुळे झालेले नुकसान," इ. बाबत श्री. धनंजय मुंडे, (विरोधी पक्ष नेते) यांनी थोडक्यात म्हणणे मांडले.

(विरोधी पक्षाचे अनेक सन्माननीय सदस्य जागेवर उभे राहून एकाच वेळी बोलण्याचा प्रयत्न करीत असतात.)

उपरोक्त प्रस्तावास माननीय सभापती महोदयांनी अनुमती नाकारली असल्यामुळे यावर चर्चा होऊ शकत नाही असे माननीय तालिका सभापतींनी सांगितले.

गोंधळसदृश परिस्थितीत सभागृहाचे कामकाज पार पाडणे शक्य होत नसल्यामुळे सभागृहाची बैठक अर्ध्या तासाकरिता स्थगित करीत असल्याचे माननीय तालिका सभापतींनी सांगितले.

सभागृहाची बैठक दुपारी १२ वाजून ४२ मिनिटांनी स्थगित झाली.

स्थगितीनंतर सभागृहाची बैठक दुपारी ०१ वाजून १२ मिनिटांनी पुन्हा सुरू झाली.

वैद्यकीय शिक्षण राज्यमंत्र्यांनी, "बै. जी. शासकीय वैद्यकीय महाविद्यालय व ससून सर्वोपचार रूग्णालय, पुणे यांच्या आस्थापनेवरील तंत्रज्ञ, परिचारीका व संबंधित कर्मचारी वर्ग यांच्या संपास मनाई करण्याचा निर्णय," इ. बाबत नियम ४६ अन्वये निवेदन केले.

मंगळवार, दिनांक ३ जुलै २०१८ रोजी मी व माननीय अध्यक्ष, महाराष्ट्र विधानसभा यांनी नागपूर मुख्यालयातील प्रमुख शासकीय अधिकारी तसेच पोलीस अधिकारी यांच्याबरोबर झालेल्या चर्चेच्या दरम्यान आम्ही पीठासीन अधिकारी म्हणून खालीलप्रमाणे निर्णय घेत असल्याचे घोषित केले:—

(१) विधानमंडळ सदस्य यांचे अधिकृत स्वीय सहायक यांनाच विधिमंडळ परिसरात प्रवेश देण्यात यावा.

(२) सन्माननीय सदस्यांच्या इतर व्यक्ती किंवा कार्यकर्त्यांना पास नसताना विधिमंडळ परिसरात प्रवेश देण्यात येऊ नये.

(३) सन्माननीय मंत्री महोदयांस भेटण्यास येणाऱ्या व्यक्ती किंवा शिष्टमंडळ यांना विधिमंडळ परिसरात प्रवेश न देता अशा व्यक्ती किंवा शिष्टमंडळ यांनी मंत्री महोदयांना त्यांच्या निवासस्थानी भेटावे.

(४) मंत्री महोदयांकडे होणाऱ्या बैठका सुद्धा त्यांनी आपल्या निवासस्थानी घ्याव्यात.

(५) विधिमंडळ परिसरामध्ये असलेली उपाहारगृहे व विविध वस्तुंचे विक्रेते यांनी त्यांच्याकडे ठेवण्यात आलेले कामगार किंवा व्यक्ती यांना विधिमंडळाकडून अधिकृत फोटो पास मिळेल. परंतु, या व्यक्तींची संबंधितांनी पोलिसांकडून एन. ओ. सी. घ्यावी असा निर्णय घेण्यात आला आहे.

(६) विधिमंडळ परिसरामध्ये उपाहारगृह चालक व इतर दुकान चालविणारे यांनी विधिमंडळ परिसरात विक्रीसाठी आणलेल्या वस्तुंची विधिमंडळ सुरक्षा विभागाने काटेकोरपणे तपासणी करावी. त्याशिवाय कोणत्याही वस्तू विधिमंडळामध्ये येणार नाहीत याची खात्री करून घ्यावी.

(७) विधिमंडळ परिसरात प्रवेश करण्याऱ्या प्रत्येक व्यक्तीने यात या सचिवालयातील अधिकारी/कर्मचारी तसेच इतर शासकीय अधिकारी/कर्मचारी यांनी देखील त्यांचे ओळखपत्र दिसेल असे बाळगावे.

(८) विधिमंडळ सुरक्षेच्या दृष्टीने सदरहू निर्णय मी व मा. अध्यक्ष यांनी घेतलेला आहे हे मी या ठीकाणी नमूद करू इच्छितो.

३. दिनांक ५ जुलै, ६ जुलै व आज सोमवार, दिनांक ९ जुलै २०१८ रोजी म.वि.प. नियम ९३ अन्वये प्राप्त झालेल्या सूचनांपैकी मान्य झालेल्या सूचना व त्यावरील माझे निर्णय सभागृहाच्या पटलावर ठेवण्यात आल्याचे माननीय सभापतींनी घोषित केले.

(१) डॉ. नीलम गोऱ्हे वि.प.स. यांनी, "राज्यातील धोकादायक असलेले पूल आणि तेथील बंद केलेली वाहतूक व्यवस्था यासंदर्भातील अधिकृत माहिती सभागृहातील सर्व सन्माननीय सदस्यांना द्यावी," इ. बाबत औचित्याचा मुद्दा उपस्थित केला.

(२) डॉ. नीलम गोऱ्हे, वि.प.स. यांनी, "शुक्रवार, दिनांक ६ जुलै २०१८ रोजी राष्ट्रकूल संसदीय मंडळामार्फत माझे विधानपरिषदेत व्याख्यान सुरू असताना त्यावेळी विद्युत व माईक व्यवस्था बंद होणे," इ. बाबत औचित्याचा मुद्दा उपस्थित केला.

सार्वजनिक बांधकाम मंत्र्यांनी याबाबत सविस्तर खुलासा केला.

श्री. धनंजय मुंडे (विरोधी पक्ष नेते) यांनी, नियम २८९ अन्वये उपस्थित केलेल्या विषयाच्या संदर्भात मुद्दा पुन्हा उपस्थित केला.

यासंदर्भातील निर्णय झाला असल्याचे माननीय सभापतींनी सांगितले.

(गोंधळ)..

सभागृहाची बैठक आता स्थगित होत असून सभागृहाची विशेष बैठक उद्या मंगळवार दिनांक, १० जुलै २०१८ रोजी सकाळी ११-०० ते १२-४५ या वेळेत होईल. या बैठकीत आजच्या कार्यक्रम पत्रिकेतील लक्षवेधी सूचना चर्चेला घेण्यात येतील. सभागृहाची नियमित बैठक दुपारी १-०० वाजता पुन्हा भरेल असे माननीय सभापतींनी सांगितले.

मंगळवार, दिनांक १० जुलै २०१८

(१) सर्वश्री हेमंत टकले, धनंजय मुंडे, सुनील तटकरे, अमरसिंह पंडीत, नरेंद्र पाटील, किरण पावसकर, आनंद ठाकूर, ॲड. राहुल नार्वेकर, श्री. विक्रम काळे, ॲड. जयदेव गायकवाड, श्रीमती विद्या चव्हाण, सर्वश्री सतीश चव्हाण, प्रकाश गजभिये, जगन्नाथ शिंदे, अरुण जगताप, ख्वाजा वेग, डॉ. नीलम गोऱ्हे, वि.प.स. यांची लक्षवेधी सूचना.

श्री. हेमंत टकले, वि.प.स. यांनी पुढील तातडीच्या व सार्वजनिक महत्त्वाच्या बाबींकडे मुख्यमंत्र्यांचे लक्ष वेधले-

"गुंतवणूकदारांना दरमहा बिटकॉईनच्या स्वरुपात १५ टक्के लाभांश देण्याच्या आमिषाने कोल्हापूर, सांगलीसह पश्चिम महाराष्ट्र व उत्तर कर्नाटकातील बड्या उद्योग व्यावसायकांसह अनेक नोकरदारांना कोट्यवधी रुपयाचा गंडा घालण्याऱ्या झिपकॉईन क्रिप्टो या कथित कंपनीच्या तीन मोठ्या भागीदारांकडून सर्वसामान्य लोकांची ३५ ते ४० कोटी रुपयांची केलेली फसवणूक, इंटरनॅशनल डिजिटल कंपनी असल्याचे भासविल्याने झटपट पैसे कमावण्याच्या मोहाला बळी पडलेल्या अनेक व्यावसायकांनी केवळ विश्वास व मिळणाऱ्या लाभांशाला बळी पडून स्वतःची फसवणूक करून घेणे, आतापर्यंत या कंपनीच्या तीन भागीदारांना अटक करण्यात पोलिसांना आलेले यश, चौकशीत या कंपनीची व्याप्ती १५ देशात असल्याचे व झिपकॉईन क्रिप्टो कंपनीने ८००० लोकांची फसवणूक करून ६५ कोटी रुपयांचा गंडा घातल्याचे निदर्शनास येणे, गेन बिटकॉईन्स या कंपनीने नागरिकांची २ हजार कोटी रुपयांची फसवणूक केल्याचे प्रकरण उघडकीस आल्यानंतर माहे मे, २०१८ मध्ये पुन्हा फ्लिनस्टोन कंपनीने मनीट्रेड कॉईन्सच्या माध्यमातून राज्यातील नागरिकांची आर्थिक फसवणूक केल्याचे प्रकरण समोर आलेले असणे, ठाणे व मुलुंड भागात मनी ट्रेड कॉईन्स या कंपनीने ५०० कोटी रुपयांची फसवणूक केल्याच्या तक्रारी स्थानिक नागरिकांनी पोलिसांकडे केलेल्या असणे. तथापि, या प्रकरणी अद्याप गुन्हेगारांचा शोध घेऊन पोलिसांनी त्यांना अटक केलेली नसणे, त्याचा फायदा घेऊन कंपनीचा मालक दुबईत पळून गेल्याची माहिती उघड होणे, अनेक गुंतवणुकदारांनी तर पोटाला चिमटा देवून व आपल्याकडे

असलेल्या सेवानिवृत्ती अथवा थोड्याफार प्रमाणात साठवून ठेवलेल्या रकमेपैकी काही रक्कम अथवा सर्वच रक्कम या कंपनीमध्ये लाभाशांच्या रकमेच्या अभिलाषेने गुंतविलेल्या रक्कमा अशाप्रकारे बुडल्याने त्यांच्या मनात निर्माण झालेले चिंतेचे व भितीचे वातावरण लक्षात घेता शासनाने या कंपनीच्या अनेक गैरकारभाराबद्दल चौकशी करण्याची नितांत गरज असल्याने शासनाने याबाबत तातडीने करावयाची कारवाई वा उपाययोजना व शासनाची प्रतिक्रिया."

गृह (ग्रामीण) राज्यमंत्र्यांनी निवेदन केले.

काही प्रश्नोत्तरे झाली.

(२) प्रा. अनिल सोले, सर्वश्री नागो गाणार, गिरिशचंद्र व्यास, वि.प.स. यांची लक्षवेधी सूचना.

प्रा. अनिल सोले, वि.प.स. यांनी पुढील तातडीच्या व सार्वजनिक महत्त्वाच्या बाबींकडे वैद्यकीय शिक्षण मंत्र्यांचे लक्ष वेधले.

"नागपूर शासकीय वैद्यकीय महाविद्यालय व रुग्णालयात (मेडीकल) येथे सन २००३ मध्ये गर्भजल परिक्षण केंद्र सुरू करण्यात येणे, पूर्व विदर्भात मोठ्या प्रमाणात सिकलसेलचे रुग्ण आढळून येणे, परंतु नागपूर शासकीय वैद्यकीय महाविद्यालय व रुग्णालय येथील महिला सिकलसेल रुग्णासाठी सुरू झालेले गर्भजल परिक्षण केंद्र गेल्या ५ वर्षांपासून बंद असणे, त्यामुळे महिलेच्या गर्भातील बाळाला सिकलसेल आहे किंवा नाही हे तपासण्यास कोणतीही उपाययोजना नसणे, त्यामुळे शेकडो रुग्ण परिक्षणापासून वंचित होणे, शासनाने लाखो रुपयांच्या मशीन खरेदी करूनही त्या धूळखात पडल्या असणे, त्यातच टेक्निशियन व तज्ज्ञ डॉक्टरांची असलेली रिक्त पदे, आरोग्य विभागाकडून शासनास सिकलसेल अनुसंधान केंद्राचा प्रस्ताव मंजुरीकरिता पाठवूनही त्यास अद्यापही न मिळालेली मंजुरी, त्यामूळे पूर्व विदर्भातील सिकलसेल रुग्णाचे परिक्षणाचा निर्माण होणारा अभाव, शासनाचे याकडे होत असलेले दुर्लक्ष, याबाबत शासनाने करावयाची कार्यवाही व शासनाची उपाययोजना."

वैद्यकीय शिक्षण राज्यमंत्र्यांनी निवेदन केले.

काही प्रश्नोत्तरे झाली.

(३) आर्कि. अनंत गाडगीळ, सर्वश्री आनंदराव पाटील, अशोक जगताप, वि.प.स. यांची लक्षवेधी सूचना.

आर्कि. अनंत गाडगीळ, वि.प.स. यांनी पुढील तातडीच्या व सार्वजनिक महत्त्वाच्या बाबींकडे पर्यावरण मंत्र्यांचे लक्ष वेधले.

"पुणे शहरात सध्या वाढलेले वायु प्रदूषण, वाढत्या प्रदूषण पातळीमुळे वाढलेले श्वसनाचे विकार, प्राथमिक लक्षणांमध्ये सर्दी, खोकला व दम लागत असणे, याशिवाय क्रॉनिक ऑब्स्ट्रक्टीव्ह पल्मोनरी डिसीजचे वाढलेले प्रमाण, लहान मुलांमध्ये न्युमोनिया आणि फुफ्फुसाच्या कर्करोगाचे वाढत असलेले

वाढते प्रमाण, गेल्या पाच वर्षांत येथील लहान मुलांची श्वास घेण्याची कमी झालेली क्षमता व श्वसन विकारामध्ये दहा टक्क्यांनी झालेली वाढ, याकडे शासन करीत असलेले अक्षम्य दुर्लक्ष परिणामी येथील जनतेत पसरलेले असंतोषाचे वातावरण व नाराजीची भावना त्यावर शासनाने येथील वायु प्रदूषण नियंत्रणात आणण्यासाठी तातडीने करावयाची कार्यवाही व उपाययोजना."

पर्यावरण मंत्र्यांनी निवेदन केले.

काही प्रश्नोत्तरे झाली.

(४) श्री. रवींद्र फाटक, वि.प.स. यांनी पुढील तातडीच्या व सार्वजनिक महत्त्वाच्या बाबींकडे जलसंपदा मंत्र्यांचे लक्ष वेधले.

"पालघर जिल्ह्यातील सूर्या धरणाचे पाणी असंख्य गावाचा विरोध असतांनाही अन्यत्र वळविण्याचा घाट राज्य शासनाने घातल्याचे नुकतेच माहे एप्रिल, २०१८ मध्ये उघडकीस येणे, सूर्या धरणाचे पाणी पालघर जिल्ह्याबाहेर नेण्यासाठी पाईपलाईनचे सर्वेक्षण आणि ड्रिलिंगचे काम मेढवण आणि सोमटा या गावांच्या हददीत सुरू करण्यात येणे, पालघर जिल्ह्यातील शेती आणि बागायतीला पुरेसे पाणी मिळत नसल्याने येथे कायमची दुष्काळी परिस्थिती असतांना सूर्या धरणाचे पाणी इतरत्र वळविण्यास पालघरवासियांचा तीव्र आंदोलन करण्याचा दिलेला इशारा, वेळोवेळी आंदोलने करूनही याकडे शासनाचे होत असलेले अक्षम्य दुर्लक्ष, परिणामी सूर्या पाणी बचाव संघर्ष समितीने दिनांक ३ एप्रिल, २०१८ रोजी वा त्या सुमारास मा.मुख्यमंत्री महोदयांकडे सादर केलेले निवेदन, सदर प्रकरणी अद्यापी कोणतीच कार्यवाही न होणे, परिणामी ग्रामस्थांमध्ये पसरलेले तीव्र असंतोषाचे व संतापाचे वातावरण, याबाबत शासनाने तातडीने निर्णय घेण्याची आवश्यकता, याबाबत शासनाची प्रतिक्रिया व भुमिका"

जलसंपदा मंत्र्यांनी निवेदन केले.

काही प्रश्नोत्तरे झाली.

अमेरिकेच्या मुंबई येथील वाणिज्य दूतावासातील राजकीय आणि आर्थिक विभागाचे मुख्य अधिकारी विधान भवन अभ्यागत कक्षात उपस्थित असल्याची माहिती माननीय उपसभापतींनी दिली.

(५) सर्वश्री संजय दत्त, शरद रणपिसे, अशोक उर्फ भाई जगताप, अमरनाथ राजूरकर, रामहरी रुपनवर, श्रीमती हुस्नबानो खलिफे, सर्वश्री धनंजय मुंडे, अनिकेत तटकरे, सुनील तटकरे, हेमंत टकले, अमरसिंह पंडित, सतीश चव्हाण, किरण पावसकर, ॲड. राहुल नार्वेकर, वि.प.स. यांची लक्षवेधी सूचना.

श्री. संजय दत्त, वि.प.स. यांनी पुढील तातडीच्या व सार्वजनिक महत्त्वाच्या बाबींकडे उद्योग मंत्र्यांचे लक्ष वेधले-

"कोकणातील नाणार, राजापूर येथील (जि. रत्नागिरी) स्थानिक नागरिकांच्या विरोधाकडे दुर्लक्ष करून सौदी अरेबिया येथील अरामको या कंपनीशी पेट्रोकेमिकल ग्रीन रिफायनरी प्रकल्पाचा केंद्र सरकारने करार केल्याचे दिनांक १३ एप्रिल २०१८ रोजी वा त्या सुमारास निदर्शनास येणे, नाणार प्रकल्पाला स्थानिक जनतेने विरोध दर्शविला असणे, नाणार प्रकल्पाला स्थानिक जनतेचा असलेला विरोध केंद्राला कळवून रिफायनरी प्रकल्प रद्द करून घेतो असे आश्वासन मा.मुख्यमंत्री महोदयांनी दिले होते, मा.उद्योग मंत्री महोदयांनी या प्रकल्पाच्या भूसंपादनाची अधिसूचना रद्द करण्याची घोषणा केली होती. परंतु मा.मुख्यमंत्री महोदयांनी सदरील अधिसूचना रद्द केल्याने नाणार प्रकल्पाबाबत संभ्रमाचे वातावरण निर्माण होणे, राजापूर तालुक्यातील नाणारसह पंचवीस गावांमध्ये राज्य आणि केंद्र सरकारने प्रस्तावित रिफायनरी प्रकल्प आणण्याचा घाट घालण्यात येणे, राजापूर तालुक्यातील जि. रत्नागिरी, नाणार येथे पेट्रोकेमिकल रिफायनरी प्रकल्प प्रस्तावित असून या प्रकल्पातील १४ गावांतील स्थानिकांचा ठाम विरोध असून येथील प्रातांनी कोणत्याही कायद्याचा आधार न घेता जमिनी देण्याबाबत सहमती दर्शविण्यासाठी नोटीसा बजावल्या त्याला कोणीही प्रतिसाद दिला नसून ९७ टक्के लोकांनी असहमती पत्रे शासनाकडे व मुख्यमंत्री यांचेकडे सादर केली असणे, या प्रकल्पामुळे ७ हजार ४७६ घरे, ६३ देवदेवतांची मंदिरे, १५ ते २० पाणवठे नेस्तनाबूत होणार असणे तर हजारो झाडांची लागवड असलेल्या आंबा व काजूच्या बागा नष्ट होणार असणे, नाणारसह अन्य सर्वच गावांतून या प्रकल्पाविरोधात मोठ्या प्रमाणावर जनमत तयार होणे, आंबा बागायती क्षेत्र असलेल्या या नियोजित प्रकल्पस्थळी जनतेने सातत्याने आंदोलनाच्या माध्यमातून विरोध दर्शविला असणे, राज्य सरकारने भूसंपादनाचे काम हाती घेतले असणे तेव्हा हा विरोध अधिक तीव्र होणे, नाणार परिसरातील प्रत्येक कुटुंबातून या प्रकल्पाला विरोध होत असणे, जमीन खरेदीच्या माध्यमातून रिफायनरी प्रकल्पातील दुकानदारी मोठया प्रमाणात सुरू असणे, या भागातील जनतेकडून होणारा तीव्र विरोध लक्षात घेता शासनाने सदरील प्रकल्पाबाबत आपली भूमिका स्पष्ट करून या प्रदूषणकारी प्रक्रियेला होणारा स्थानिकांचा विरोध लक्षात घेता शासनाने हा प्रस्तावित प्रस्ताव रद्द करण्याची आवश्यकता, शासनाने करावयाची कार्यवाही व शासनाची प्रतिक्रिया."

उद्योग मंत्र्यांनी निवेदन केले

काही प्रश्नोत्तरे झाली.

उर्वरित लक्षवेधी सूचना पुढे ढकलण्यात येत असल्याचे माननीय उपसभापतींनी सांगितले.

सभागृहाची विशेष बैठक दुपारी १ वाजून १ मिनिटांनी स्थगित झाली.

स्थगितीनंतर सभागृहाची नियमित बैठक दुपारी १ वाजून ३० मिनिटांनी माननीय सभापती श्री. रामराजे नाईक-निंबाळकर यांच्या अध्यक्षतेखाली सुरू झाली.

ॲड. राहुल नार्वेकर, वि.प.स. यांनी, "सभागृहात मागील बाकांवर बसलेल्या सन्माननीय सदस्यांना बोलण्याची संधी न मिळणे" इ. बाबत मुद्दा उपस्थित केला.

श्रीमती विद्या चव्हाण, श्री. किरण पावसकर, श्री. कपिल पाटील, श्री. धनंजय मुंडे, वि.प.स. यांनीही उपरोक्त मुद्याच्या अनुषंगाने आपले म्हणणे मांडले.

माननीय सभापतींनी उक्त मुद्याच्या संदर्भात सविस्तर मत व्यक्त केले व सदस्यांच्या तक्रारींबाबत स्वतः लक्ष घालतो, असे सांगितले.

२८९ अन्वयेच्या सर्व प्रस्तावाच्या सूचना नाकारल्या आहेत, असे माननीय सभापतींनी सांगितले.

१. (१) चार तारांकित प्रश्नांची उत्तरे देण्यात आली.

(२) आजच्या तारांकित प्रश्नोत्तराच्या यादीतील साठ तारांकित प्रश्न वेळेअभावी अतारांकित झाले.

श्री. प्रवीण दरेकर, वि.प.स. यांनी, "बोरिवलीतील एनजी पार्क व दहिसर, बाळू मामा मंदिराच्या मागे कोसळलेली दरड, तसेच अनधिकृत बांधकामांचा झालेला सुळसुळाट," इ. बाबत माहितीचा मुद्दा उपस्थित केला.

शासनाने निवेदन करावे, असे माननीय सभापतींनी सांगितले.

यासंदर्भात योग्य ती कार्यवाही केली जाईल, असे गृह राज्यमंत्र्यांनी सांगितले.

२. (१) वने मंत्र्यांनी, महाराष्ट्र राज्य जैवविविधता मंडळ यांचा सन २०१६-२०१७ या वर्षाचा वार्षिक अहवाल सभागृहाच्या पटलावर ठेवला.

(२) संसदीय कार्य मंत्र्यांनी, विधान परिषदेच्या सन २०१८ च्या पहिल्या (अर्थसंकल्पीय) अधिवेशनात दिनांक २६ फेब्रुवारी, २०१८ ते दिनांक २८ मार्च, २०१८ या कालावधीत मा. मंत्री / मा. राज्यमंत्री महोदयांनी विधान परिषद सभागृहात दिलेल्या एकूण ५१९ आश्वासनांची यादी, तसेच सन २०१८ चे पहिले (अर्थसंकल्पीय) अधिवेशन संस्थगित झाल्यानंतर, पूर्तता करण्यात आलेल्या एकूण १९१ आश्वासनांच्या पुर्ततेची विवरणपत्रे यादीसह सभागृहाच्या पटलावर ठेवली.

(३) जलसंपदा राज्यमंत्र्यांनी, क) कोकण पाटबंधारे विकास महामंडळ, ठाणे यांचे सन २०१३-२०१४, २०१४-२०१५ व २०१५-२०१६ या वर्षांचे वार्षिक वित्तीय अहवाल, ख) गोदावरी मराठवाडा पाटबंधारे विकास मंहामंडळ, औरंगाबाद यांचा सन २०१५-२०१६ या वर्षाचा वार्षिक लेखा अहवाल सभागृहाच्या पटलावर ठेवले.

३. श्री. भाई जगताप, समिती सदस्य यांनी लोकलेखा समितीचा ३९ वा अहवाल सभागृहाला सादर केला.

श्री. गिरीषचंद्र व्यास, वि.प.स. यांनी, "लातूर जिल्ह्यातील (ता. निलंगा) चंद्रसागर बहुउद्देशीय सेवाभावी संस्था, अवरात संचलित १) स्वामी रामानंद तीर्थ निवासी मुकबधीर विद्यालय, २) इंदिरा गांधी निवासी अपंग विद्यालय, ३) राजीव गांधी निवासी मतिमंद विद्यालय या संस्थेच्या ३ अनुदानित शाळांमध्ये झालेला आर्थिक गैरव्यवहार इ.बाबत प्रधान सचिव, सामाजिक न्याय विभाग" यांच्याविरोधात विशेषाधिकारभंगाची सूचना दिली असून त्याबाबत त्यांनी आपले म्हणणे थोडक्यात मांडावे, असे माननीय सभापतींनी सांगितले.

श्री. गिरीषचंद्र व्यास, वि.प.स. यांनी उपरोक्त मुद्याबाबत आपले म्हणणे मांडले.

उपरोक्त विषयासंदर्भात संबंधितांकडून खुलासा मागवून त्यासंदर्भात नंतर निर्णय घेण्यात येईल, असे माननीय सभापतींनी सांगितले.

४. दिनांक १० जुलै, २०१८ रोजी प्राप्त झालेल्या नियम ९३ अन्वये प्राप्त झालेल्या सूचना सभागृहाच्या पटलावर ठेवल्याचे मा. सभापतींनी सांगितले.

(१) ॲड. जयदेव गायकवाड व इतर वि.प.स. यांनी, "राज्यात मुले पळविण्याची टोळी आल्याचे समजून जमावाकडून निष्पाप नागरिकांवर हल्ले होण्याच्या घटनांमध्ये वाढ होणे, राईनपाडा तालुका साक्री, जि. धुळे येथे मुले पळविणारी टोळी असल्याच्या संशयातून गोसावी समाजाच्या पाच जणांना जमावाने अमानुष मारहाण करून हत्या करणे, अशा घटना वारंवार घडत असल्यामुळे धुळे जिल्ह्यात निर्माण झालेले असुरक्षिततेचे वातावरण व सोशल मीडियावरून फिरणाऱ्या अफवांना पायबंद घालण्यासाठी उपाययोजना करण्याची आवश्यकता" इ. बाबत नियम २८९ अन्वये प्रस्तावाची सूचना दिली असून सदरहू विषयावर लक्षवेधी सूचना स्वीकृत केली आहे. तथापि, प्रश्नाचे गांभीर्य लक्षात घेऊन ॲड. जयदेव गायकवाड व कपिल पाटील, वि.प.स. यांना बोलण्याची परवानगी देत असल्याचे माननीय सभापतींनी सांगितले.

ॲड. जयदेव गायकवाड व कपिल पाटील, वि.प.स. यांनी उपरोक्त विषयावर आपले म्हणणे मांडले.

(२) सर्वश्री धनंजय मुंडे व इतर वि.प.स. यांनी, "राज्यात मागील खरीप हंगामात कापसावर आलेल्या गुलाबी बोड अळी" इ. बाबत नियम २८९ अन्वये प्रस्तावाची सूचना दिली असून सदरहू विषयावर यापूर्वी चर्चा झाली असल्याने सदर सूचनेस अनुमती नाकारली असल्याचे मा. माननीय सभापतींनी सांगितले.

(३) श्री धनंजय मुंडे, विरोधी पक्ष नेते यांनी, "राज्यातील आरक्षित जागांमध्ये घसरण झाली असून सार्वजनिक सेवांचे मोठ्या प्रमाणावर खाजगीकरण झाल्यामुळे आरक्षित पदांचा टक्का सातत्याने कमी होत असणे" इ. बाबत नियम २८९ ची सूचना दिली असून त्यांना सदरहू विषयावर बोलण्याची परवानगी देत आहे, असे माननीय सभापतींनी सांगितले.

श्री. धनंजय मुंडे, विरोधी पक्षनेते, यांनी उपरोक्त विषयावर आपले म्हणणे मांडले.

माननीय सभापतींनी सदर सूचना स्वीकारली व उर्वरित सूचना दालनात नाकारल्या असल्याचे सांगितले.

मध्यंतरासाठी सभागृहाची बैठक दुपारी ३ वाजून ९ मिनिटांनी स्थगित झाली.

मध्यंतरानंतर दुपारी ३ वाजून ४५ मिनिटांनी सभागृहाची बैठक पुन्हा सुरू झाली.

श्री. कपिल पाटील, वि.प.स. यांनी, "राज्यात विशेषतः मुंबई, ठाणे व पालघर येथे झालेली अतिवृष्टी" इ. बाबत औचित्याचा मुद्दा उपस्थित केला.

यासंबंधी नोंद घ्यावी, असे माननीय तालिका सभापतींनी सांगितले.

यासंदर्भात सर्व महानगरपालिकांना निर्देश देण्यात येतील, असे महसूल मंत्र्यांनी सांगितले.

५. माननीय तालिका सभापतीनी खालील मंत्र्यांच्या विभागांच्या पूरक मागण्या एकत्रितपणे चर्चेस घेण्यात येतील असे सांगितले व मागण्यांवरील चर्चेची कार्यपद्धती विशद केली.

ए-१, ए-२, ए-४, ए-६, ए-७, बी-१, बी-४, बी-१०, एफ-२, एफ-४, एफ-५, एफ-७, जे-१, ए-२, सी-१, सी-५, सी-६, डी-३, एच-५, एच-७, एच-८, एच-९, सी-७, सी-१०, जी-२, जी-८, ओ-९, ओ-१०, ओ-३६, ओ-५४, ओ-७५, ई-२, ई-३, ई-४, डब्ल्यू-२, डब्ल्यू-३, डब्ल्यू-४, झेडई-१, झेडएफ-१, झेडएफ-२, क्यु-२, एल-२, एल-३, एक्स-१, टी-५, टी-६, टी-९, टी-१०, एम-२, आय-५, एस-१, एस-४, बी-३, बी-१०, आय-५, बी-२, के-६, आर-१, आर-३ एन-३, एन-४, झेडजी-३, मोडएच-३, झेडएच-५, ओ-३, झेडडी-४, व्ही-२, डी-४, डी-५, डी-६, डी-९, झेडए-२, झेडए-४.

खर्चाच्या पुरवणी मागण्यांवरील चर्चेत खालील सदस्यांनी भाग घेतला:—

(१) ॲड. रामहरी रुपनवर
(२) श्री. किरण पावसकर
(३) श्री. प्रवीण दरेकर
(४) श्री. अमरसिंह पंडित
(५) डॉ. नीलम गोऱ्हे
(६) श्री. सुरेश धस
(७) श्री. हरिसिंग राठोड
(८) ॲड. जयदेव गायकवाड
(९) श्री. नागो गाणार
(१०) श्री. दत्तात्रय सावंत
(११) श्री. हेमंत टकले
(१२) प्रा. जोगेंद्र कवाडे
(१३) श्रीमती विद्या चव्हाण
(१४) श्री. गिरीशचंद्र व्यास
(१५) श्री. जगन्नाथ शिंदे
(१६) श्री. ख्वाजा बेग
(१७) श्री. आनंदराव पाटील
(१८) श्री. रामराव वडकुते
(१९) श्री. बाळाराम पाटील
(२०) श्री. गोपीकिसन बाजोरिया
(२१) श्री. आनंद ठाकूर
(२२) ॲड. राहुल नार्वेकर
(२३) श्री. नरेंद्र दराडे
(२४) श्री. प्रकाश गजभिये

वित्त मंत्र्यांनी खर्चाच्या पुरवणी मागण्यांवरील चर्चेला उत्तर दिले.

सन २०१८-२०१९ च्या खर्चाच्या पुरवणी मागण्यांवरील चर्चा संपली असल्याचे माननीय सभापतींनी सांगितले.

बुधवार, दिनांक ११ जुलै २०१८

१. सर्वश्री. कपिल पाटील व इतर वि.प.स. यांची अल्पकालीन चर्चा -

श्री. कपिल पाटील, वि.प.स. यांनी पुढील सार्वजनिक महत्त्वाच्या बाबीवर चर्चा उपस्थित केली व भाषण केले.

"धुळे जिल्ह्यातील साक्री तालुक्यातील राईनपाडा येथे मुले पळवणारी टोळी असल्याच्या संशयातून भिक्षुकी मागणाऱ्या नाथपंथी डवरी समाजातील पाच जणांची ग्रामस्थांनी केलेल्या मारहाणीत हत्त्या होणे, अशा घटना राज्यभरात वारंवार घडणे, समाज आणि पोलिसांकडून नेहमीच मिळणारी अपमानजनक वागणूक आणि संशयावरून गुन्हेगार ठरविण्याची जातीय वृत्ती, त्यातून राज्यातील भटक्या विमुक्त समाजातील सर्व जमातींमध्ये प्रचंड घबराटीचे, अवहेलनेचे, असुरक्षितेचे वातावरण निर्माण होणे, जात-पंचायत, अंधश्रद्धा आणि जातीय मानसिकता यातून भरडलेला राज्यातील भटका विमुक्त समाज धुळे जिल्ह्यातील घटनेमुळे कमालीचा भयभीत होणे, अठराविश्वे दारिद्र्य, शिक्षणाचा अभाव, नावावर जमीन नाही, घर नाही, शिकलं तरी नोकरी नाही, जमातीच्या परंपरेने लादलेले गुन्हेगारी स्वरुपाचे आणि भिक्षुकीचे व्यवसाय यातून या समाजाला बाहेर काढून त्याचे शैक्षणिक, सामाजिक आणि आर्थिक पुनर्वसन करण्याची आवश्यकता, पारंपारिक कलाकारी, बहुरुपी, भिक्षुकी व्यवसायातील भटक्या समाजाची गणना करून त्यांना पोलीस सुरक्षिततेचे ओळखपत्र देण्याची आवश्यकता, या व्यवसायातून त्यांना कायमस्वरुपी बाहेर काढून, नागरिक म्हणून त्यांना सन्मान मिळवून देण्यासाठी बाळकृष्ण रेणके अहवाल अंमलात आणण्याची आवश्यकता, मात्र याबाबत पोलिसांकडून ना संरक्षण, ना शासनाकडून पुनर्वसन यामुळे निर्माण झालेली गंभीर परिस्थिती, याबाबत शासनाने करावयाची कार्यवाही व उपाययोजना विचारात घेण्यात यावी."

चर्चेत खालील सन्माननीय सदस्यांनी भाग घेतला.

(१) श्री. धनंजय मुंडे (विरोधी पक्ष नेते)
(२) डॉ. नीलम गोऱ्हे
(३) ॲड. रामहरी रुपनवर
(४) श्री. भाई गिरकर
(५) ॲड.जयदेव गायकवाड
(६) श्री. चंद्रकांत रघुवंशी (भाषण अपूर्ण)

(चर्चा अपूर्ण)

सभागृहाची विशेष बैठक दुपारी १ वाजून ०१ मिनिटांनी दुपारी १ वाजून १५ मिनिटांपर्यंत स्थगित झाली.

सभागृहाची नियमित बैठक दुपारी १ वाजून १५ मिनिटांनी माननीय सभापती श्री. रामराजे नाईक-निंबाळकर यांच्या अध्यक्षतेखाली सुरू झाली.

१. (क) (१) तीन तारांकित प्रश्नांची उत्तरे देण्यात आली. एक तारांकित प्रश्न पुकारण्यात आला. (उत्तर व अनुपूरक प्रश्नोत्तरे अपूर्ण)

सभागृहात गोंधळाचे वातावरण निर्माण झाल्यामुळे मा. सभापतींनी सभागृहाची बैठक पाच मिनिटांसाठी स्थगित करीत असल्याचे घोषित केले.

सभागृहाची बैठक दुपारी ०२ वाजून ०२ मिनिटांनी ०५ मिनिटांकरिता स्थगित झाली.

स्थगितीनंतर सभागृहाची बैठक दुपारी ०२ वाजून ०७ मिनिटांनी पुन्हा सुरू झाली.

प्रश्नोत्तरे पुढे सुरू –

एका तारांकित प्रश्नाचे उत्तर व त्यावरील अनुपूरक प्रश्नोत्तरे पूर्ण करण्यात आली. तसेच एका तारांकित प्रश्नाचे उत्तर देण्यात आले.

(२) आजच्या दिवसाच्या तारांकित प्रश्नोत्तरांच्या यादीतील ब्याण्णव वरील प्रश्न वेळेअभावी अतारांकित झाले.

(ख) सचिव (एम) यांनी ४ जुलै, २०१८ ची तारांकित प्रश्नोत्तराची यादी सभागृहाच्या पटलावर ठेवली.

२. (१) परिवहन मंत्र्यांनी, महाराष्ट्र राज्य मार्ग परिवहन महामंडळ यांचा सन २०१६-१७ या वर्षाचा प्रशासन अहवाल सभागृहासमोर ठेवला.

(२) संसदीय कार्य राज्यमंत्र्यांनी, महात्मा गांधी राष्ट्रीय ग्रामीण रोजगार हमी योजना - महाराष्ट्र व राज्य रोजगार हमी योजना या योजनांचा सन २०१७-१८ या वर्षाचा अहवाल सभागृहासमोर ठेवला.

नियम –

(१) श्री. सुनील तटकरे, वि.प.स. यांनी, 'कोकणातील नाणार प्रकल्प' इ. बाबत म.वि.प. नियम २८९ अन्वये दिलेल्या प्रस्तावाच्या सूचनेसंदर्भात, सूचनाधीन विषय आजच्या दिवसाच्या कामकाजपत्रिकेत समाविष्ट नसून त्यावरील लक्षवेधी सूचनेवर सविस्तर चर्चा झालेली आहे तथापि, कामकाजच्या नियमांबाबत सन्माननीय सदस्यांनी विचारलेल्या प्रश्नावर शासनाने निवेदन करावे असे सांगून माननीय सभापतींनी सदर सूचनेस अनुमती नाकारली.

(२) श्री. विक्रम काळे, वि.प.स. यांनी, 'विनाअनुदानित शाळांना १०० टक्के अनुदान मिळण्याची गरज' इ. बाबत म.वि.प. नियम २८९ अन्वये दिलेल्या प्रस्तावाच्या सूचनेसंदर्भात, सूचनाधीन विषय आजच्या दिवसाच्या कामकाजपत्रिकेत समाविष्ट नाही; तथापि, विषयाचे महत्व लक्षात घेता शासनाने यावर निवेदन करावे असे सांगून माननीय सभापतींनी सदर सूचनेस अनुमती नाकारली.

व बोगस बी. टी. बियाणांच्या विक्रीवर नियंत्रण आणण्याची आवश्यकता, पीक कर्ज न देणाऱ्या बँकांवर तातडीने कारवाई करण्याची गरज, तूर, हरभरा विक्रीचे चुकारे देऊन भावांतर योजनेप्रमाणे शेतकऱ्यांना बाजारभाव व हमीभावातील फरकाची रक्कम त्यांच्या बँक खात्यात जमा करण्याची होत असलेली मागणी, राज्यातील शेतकऱ्यांच्या दृष्टीने अशा अनेक अतिशय महत्त्वाच्या विषयांवर शासनाने करावयाची कार्यवाही व उपाययोजना विचारात घेण्यात यावी.'

श्री. अमरसिंह पंडित, वि.प.स. यांचे भाषण अपूर्ण.

(चर्चा अपूर्ण)

गोंधळसदृश परिस्थितीमुळे सभागृहाची बैठक दुपारी ३ वाजून ३० मिनिटांनी दुपारी ३ वाजून ४६ मिनिटांपर्यंत स्थगित झाली.

स्थगितीनंतर सभागृहाची बैठक दुपारी ३ वाजून ४६ मिनिटांनी पुन्हा सुरू झाली.

सभागृहात गोंधळाची परिस्थिती निर्माण झाल्यामुळे माननीय सभापतींनी सभागृहाची बैठक दुपारी ३ वाजून ५१ मिनिटांनी दुपारी ४ वाजून ०६ मिनिटांपर्यंत स्थगित केली.

स्थगितीनंतर सभागृहाची बैठक दुपारी ४ वाजून ०६ मिनिटांनी पुन्हा सुरू झाली.

'पीक कर्जाअभावी शेतकऱ्यांची होत असलेली अडवणूक' इ. बाबत म.वि.प. नियम २६० अन्वये दिलेल्या उपरोक्त प्रस्तावावरील चर्चा पुढे सुरू झाली.

श्री. अमरसिंह पंडित, वि.प.स. यांनी आपले भाषण पूर्ण केले.

प्रस्ताव प्रस्तुत झाला.

प्रस्तावावरील चर्चेत खालील सदस्यांनी भाग घेतला.--

(१) ॲड.रामहरी रुपनवर (२) श्री. सुरेश धस (भाषण अपूर्ण.)

(चर्चा अपूर्ण)

गुरुवार, दिनांक १२ जुलै, २०१८

सर्वश्री कपिल पाटील, धनंजय मुंडे, दत्तात्रय सावंत, रामहरी रुपनवर, विक्रम काळे, हेमंत टकले, हरिसिंग राठोड, अशोक **ऊर्फ** भाई जगताप, चंद्रकांत रघुवंशी, शरद रणपिसे, संजय दत्त, श्रीमती हुस्नबानू खलिफे, सर्वश्री किरण पावसकर, सुनिल तटकरे, जयंत पाटील, सुभाष झांबड, अमरनाथ राजूरकर, आनंदराव पाटील, ॲड.जयदेव गायकवाड, श्री. नरेंद्र पाटील, ॲड. राहुल नार्वेकर, श्री. जगन्नाथ शिंदे, आर्कि. अनंत गाडगीळ, श्री. ख्वाजा बेग, वि.प.स. यांची म.वि.प. नियम ९७ अन्वये अल्पकालीन चर्चा--

"धुळे जिल्ह्यातील साक्री तालुक्यातील राईनपाडा येथे मुले पळवणारी टोळी असल्याच्या संशयातून भिक्षुकी मागणाऱ्या नाथ पंथी डवरी समाजातील पाच जणांचा ग्रामस्थांनी केलेल्या मारहाणीत हत्या होणे....."

उपरोक्त अल्पकालीन चर्चा पुन्हा सुरू झाली.

चर्चेत खालील सन्माननीय सदस्यांनी भाग घेतलाः–

(१) श्री. चंद्रकांत रघुवंशी
(२) श्री. सुनील तटकरे
(३) श्री. प्रवीण दरेकर
(४) श्री. दत्तात्रय सावंत
(५) प्रा. जोगेंद्र कवाडे
(६) श्रीमती विद्या चव्हाण
(७) श्री. हेमंत टकले
(८) श्री. सुरेश धस
(९) श्री. विनायक मेटे
(१०) श्री. ख्वाजा बेग
(११) ॲड. राहुल नार्वेकर

(चर्चा अपूर्ण)

सभागृहाची विशेष बैठक दुपारी १२ वाजून २१ मिनिटांनी स्थगित झाली.

सभागृहाची नियमित बैठक दुपारी १२ वाजून ३० मिनिटांनी माननीय सभापती, श्री. रामराजे नाईक-निंबाळकर यांच्या अध्यक्षतेखाली सुरू झाली.

१. (क) गुरुवार, दिनांक ५ जुलै, २०१८ रोजी उत्तरीत झालेल्या तारांकित प्रश्नोत्तराच्या यादीतील पुढे ढकलण्यात आलेल्या दोन तारांकित प्रश्नाची उत्तरे देण्यात आली.

(ख) (१) तीन तारांकित प्रश्नांची उत्तरे देण्यात आली.

(२) आजच्या दिवसाच्या तारांकित प्रश्नोत्तरांच्या यादीतील पंच्याऐंशी प्रश्न वेळेअभावी अतारांकित झाले.

२. (१) उच्च व तंत्र शिक्षण मंत्र्यांनी, (क) "स्वामी रामानंद तीर्थ मराठवाडा विद्यापीठ, नांदेड यांचा १ एप्रिल, २०१६ ते ३१ मार्च, २०१७ या कालावधीचा वार्षिक अंकेक्षण अहवाल" आणि **(ख)** "उत्तर महाराष्ट्र विद्यापीठ, जळगांव यांचा सन २०१६-२०१७ या वर्षाचा सत्तावीसावा वार्षिक अहवाल" सभागृहासमोर ठेवले.

(२) संसदीय कार्य मंत्र्यांनी, "महाराष्ट्र राज्य खनिकर्म महामंडळ मर्यादित, नागपूर यांचा सन २०१५-२०१६ या वर्षाचा बेचाळीसावा वार्षिक अहवाल" सभागृहासमोर ठेवला.

३. प्रा. जे.सी. चांदुरकर, समिती प्रमुख यांनी, शुक्रवार, दिनांक १३ जुलै, २०१८ रोजीच्या दिवसाच्या कामकाजाच्या क्रमात दाखविण्यात येणाऱ्या अशासकीय ठरावांना वेळ नेमून देणारे अशासकीय विधेयके व ठराव समितीचे प्रतिवृत्त सभागृहात सादर केले व ते संमत करावे असा प्रस्ताव मांडला.

प्रस्ताव मतास टाकून संमत झाला.

प्रतिवृत्त संमत झाले.

४. सन २०१३-२०१४ या वर्षाच्या अतिरिक्त खर्चाच्या मागण्यांवर सभागृहाने विचार केला असल्याचे माननीय सभापतींनी सांगितले.

५. विधानसभेने संमत केल्यास – विधेयक विचारात घेणे -

वित्त राज्यमंत्र्यांनी, सन २०१८ चे वि.स.वि. क्रमांक ४८ – महाराष्ट्र विनियोजन (अधिक खर्च) विधेयक, २०१८ विचारात घेण्यात यावे असा प्रस्ताव मांडला.

प्रश्न मतास टाकून संमत झाला.

विधेयक विचारात घेण्यात आले.

विधेयक खंडशः सभागृहाला सादर करण्यात आले. याबाबत कोणतीही शिफारस करण्यात आली नाही.

ज्याअर्थी, परिषदेस कोणतीही शिफारस करावयाची नाही, त्याअर्थी कोणत्याही शिफारशीशिवाय हे विधेयक विधानसभेकडे परत पाठविण्यात येईल असे माननीय सभापतींनी घोषित केले.

६. माननीय सभापतींनी आज दिनांक १२ जुलै, २०१८ रोजी प्राप्त झालेल्या म.वि.प. नियम ९३ अन्वये सूचनांपैकी मान्य केलेल्या सूचना व त्यावरील निर्णय सभागृहाच्या पटलावर ठेवण्यात येत असल्याचे घोषित केले.

७. आज नियम २८९ अन्वये प्रस्तावाच्या तीन सूचना प्राप्त झाल्या असून हे विषय आजच्या कामकाज पत्रिकेत समाविष्ट नाहीत तथापि, विषयाचे गांभीर्य लक्षात घेता या सूचनेसंबंधी सन्माननीय सदस्यांना आपले म्हणणे थोडक्यात मांडावे असे माननीय सभापतींनी सांगितले.

श्री. सुनील तटकरे, वि.प.स. यांनी, "शासनाने नियोजित केलेला प्रकल्प कोकणाच्या दृष्टीकोनातून कोकणाच्या नैसर्गिक वातावरणाला छेद देणारा असणे." इ.बाबत म.वि.प. नियम २८९ अन्वये प्रस्तावाची सूचना दिली असल्याचे सांगून या सूचनेबाबत आपले मत व्यक्त केले.

श्री. शरद रणपिसे, श्री. संजय दत्त, वि.प.स. यांनी याबाबत आपले मत व्यक्त केले.

सभागृहात गोंधळसदृश परिस्थिती निर्माण झाल्याने माननीय सभापतींनी सभागृहाची बैठक १५ मिनिटांसाठी स्थगित केली.

सभागृहाची बैठक दुपारी १ वाजून ५५ मिनिटांनी १५ मिनिटांसाठी स्थगित झाली.

स्थगितीनंतर सभागृहाची बैठक दुपारी २ वाजून १० मिनिटांनी पुन्हा सुरू झाली.

शालेय शिक्षण मंत्र्यांनी, "नागपूरमध्ये शिक्षकांनी सुरू केलेले आंदोलन." इ.बाबत सभागृहाला माहिती दिली.

(विरोधी पक्षातील अनेक सन्माननीय सदस्य वेलमध्ये घोषणा देत असतात)

सभागृहातील गोंधळसदृश परिस्थिती कायम राहिल्यामुळे माननीय तालिका सभापतींनी सभागृहाची बैठक दिवसभरासाठी स्थगित केली.

शुक्रवार, दिनांक १३ जुलै, २०१८

(१) सर्वश्री. धनंजय मुंडे, सुनील तटकरे, अमरसिंह पंडित, हेमंत टकले, सतिश चव्हाण, सुजितसिंह ठाकूर, वि.प.स. यांची लक्षवेधी सूचना -

श्री. धनंजय मुंडे, वि.प.स. यांनी पुढील तातडीच्या व सार्वजनिक महत्त्वाच्या बाबीकडे अन्न व नागरी पुरवठा, ग्राहक संरक्षण मंत्र्यांचे लक्ष वेधले -

"राज्याच्या विविध महानगर, शहरांमध्ये असलेल्या मल्टिप्लेक्स चित्रपटगृहात, महामार्गावरील फुडमॉल, विविध मॉल्स यामध्ये खाद्यपदार्थांची ज्यादा दराने विक्री करून जनतेची लूट करण्यात येत असल्याची बाब माहे जून, २०१८ मध्ये वा त्यादरम्यान निदर्शनास येणे, प्रेक्षकांना मल्टिप्लेक्स चित्रपट गृहांमध्ये घरचे किंवा बाहेरचे खाद्यपदार्थ घेऊन जाण्यास बंदी असणे, सुरक्षेच्या नावाखाली बॅगा तपासून त्या बाहेरच ठेवण्यात येणे, पिण्याच्या पाण्याची सोयही मल्टिप्लेक्स चित्रपट चालक आणि खाद्यपदार्थ विक्रेत्यांकडून केली जात नसणे, खाद्यपदार्थांचे दर अव्वाच्या सव्वा लावण्यात येत असणे, १० रूपयांचे पॉपकॉर्न २५०/- रूपयांना आणि १५ रूपयांची पाण्याची बॉटल ५० रूपयांना विकणे, छापील किंमत असलेल्या वस्तू त्याच दरात विकणे बंधनकारक असताना त्याचे उल्लंघन केले जात असणे, कायद्याने चित्रपटगृह चालकांना खाद्यपदार्थांबाबत सक्ती करण्याचा कोणताही अधिकार नसताना ते मनमानी करत असणे, ज्येष्ठ नागरिक, मधुमेह वगैरेसारख्या आजाराने ग्रस्त व्यक्तींना तसेच लहान मुलांना ठराविक काळानंतर कायम अन्नप्राशन करावे लागत असणे, चित्रपट गृहामधील खाद्यपदार्थ त्यांच्या प्रकृतीला मानवणारे नसले तरी त्यांना बळजबरीने आणि तेही चढ्या दराने विकत घ्यावे लागत असणे, मा. मुंबई उच्च न्यायालयाने एका याचिकेदरम्याने महागड्या पदार्थांवर

शासनाचे नियंत्रण का नाही असा सवाल उपस्थित करून राज्य शासनाला फटकारले असणे, सामान्य जनतेची मल्टीप्लेक्स मध्ये होणारी लूट, मल्टीप्लेक्स, मॉल्स, फुडमॉल्स मधील खाद्यपदार्थांच्या किमतीवर नियंत्रण ठेवण्याची आवश्यकता, याकडे शासनाचे होत असलेले अक्षम्य दुर्लक्ष, याप्रकरणी शासनाने करावयाची कार्यवाही व भूमिका."

अन्न व नागरी पुरवठा आणि ग्राहक संरक्षण राज्यमंत्र्यांनी निवेदन केले.

काही प्रश्नोत्तरे झाली.

(२) श्री. नागोराव गाणार, प्रा. अनिल सोले, सर्वश्री. गिरीशचंद्र व्यास, परिणय फुके, वि.प.स. यांची लक्षवेधी सूचना -

श्री. नागोराव गाणार, वि.प.स. यांनी पुढील तातडीच्या व सार्वजनिक महत्त्वाच्या बाबीकडे सामाजिक न्याय मंत्र्यांचे लक्ष वेधले -

"राज्यातील बहुचर्चित शिष्यवृत्ती घोटाळ्याच्या चौकशीमध्ये राज्य शासनाचा हस्तक्षेप टाळण्यासाठी सीबीआय मार्फत चौकशी करण्यात यावी या मागणी संदर्भात दृष्टी बहु. शिक्षण पर्यटन व पर्यावरण विकास संस्थेने उच्च न्यायालयात याचिका दाखल केलेली असणे, या दाखल याचिकेनुसार मा. न्यायालयाने राज्य शासन, विशेष तपास पथक आणि संबंधित प्रतिवादींना नोटीसा बजावून १४ फेब्रुवारी पर्यंत उत्तर सादर करण्याचे आदेश दिलेले असणे, त्यानुसार राज्य शासनाने ९७७.२४ कोटी रुपयांचा घोटाळा आढळून आल्याचे व पडताळणी प्रक्रिया अद्यापही सुरू असल्याचे तसेच अनधिकृत शिष्यवृत्ती उचलणाऱ्या शिक्षण संस्थांवर वसुलीच्या नोटीस जारी केल्या असल्याचे प्रतिज्ञापत्र मा. उच्च न्यायालयात सादर केलेले असणे, या प्रकरणी नागपूर विभागाच्या जनप्रतिनिधींनी दिनांक ३ फेब्रुवारी, २०१८ रोजी शासनास निवेदन पाठवून सदरहू गैरव्यवहाराची चौकशी सीबीआयमार्फत करण्याची मागणी केलेली असणे, याबाबत शासनाने करावयाची कार्यवाही व प्रतिक्रिया."

सामाजिक न्याय मंत्र्यांनी निवेदन केले.

काही प्रश्नोत्तरे झाली.

आजच्या दिवसाच्या कामकाजाच्या क्रमात दाखविण्यात आलेली लक्षवेधी सूचना क्रमांक ३ मंत्रिमहोदयांच्या विनंतीवरून पुढे ढकलण्यात येत असल्याचे माननीय उपसभापतींनी सांगितले.

(३) सर्वश्री. रामहरी रुपनवर, संजय दत्त, वि.प.स. यांची लक्षवेधी सूचना -

ॲड.रामहरी रुपनवर, वि.प.स. यांनी पुढील तातडीच्या व सार्वजनिक महत्वाच्या बाबीकडे सामाजिक न्याय मंत्र्यांचे लक्ष वेधले -

"जिल्हा परिषद समाजकल्याण विभागामार्फत दलितवस्ती सुधार योजनेसाठी शासनामार्फत निधी येत असणे, पण आलेला निधी विकास कामांवर खर्च करण्यात सोलापूर जिल्हा परिषद यांच्या अधिकारी व पदाधिकाऱ्यांमध्ये ताळमेळ नसल्यामुळे सन २०१६-२०१७ या वर्षातील दलित वस्ती विकास योजनेचा तब्बल १८ कोटी रुपये निधी परत जाणे, त्यामुळे जिल्ह्यातील दलित वस्ती विकास योजनेतंर्गत येणारी अनेक विकास कामे करता न येणे, समाजकल्याण विभागामार्फत दलित वस्ती योजने अंतर्गत स्वच्छता विषयक सोयी सुविधा, अंतर्गत रस्ते, गटारी व्यवस्थापन, समाज मंदिर बांधकाम, हायमास्ट दिवे बसविणे इत्यादी कामे करता येत असूनही अधिकाऱ्यांच्या हलगर्जीपणामुळे हा निधी परत गेला असल्यामुळे ही विकास कामे न होणे, याला जबाबदार असणाऱ्या अधिकाऱ्यांवर कडक कारवाई होण्याची आवश्यकता, याबाबत जनतेमध्ये असलेले प्रचंड असंतोषाचे वातावरण, यावर शासनाने करावयाची कार्यवाही व शासनाची प्रतिक्रिया."

सामाजिक न्याय मंत्र्यांनी निवेदन केले.

काही प्रश्नोत्तरे झाली.

(४) सर्वश्री. विनायक मेटे, अमरसिंह पंडित, सतिश चव्हाण, विक्रम काळे, वि.प.स. यांची लक्षवेधी सूचना -

श्री. विनायक मेटे, वि.प.स. यांनी पुढील तातडीच्या व सार्वजनिक महत्वाच्या बाबीकडे ग्रामविकास मंत्र्यांचे लक्ष वेधले :-

"बीड जिल्हा परिषदेत सदोष बिंदू नामावलीमुळे एस.सी., एस.टी. सह खुल्या प्रवर्गातील शिक्षक व कर्मचाऱ्यांवर मोठा अन्याय होत असल्यामुळे कास्ट्राईब कर्मचारी संघटना व खुला प्रवर्ग कर्मचारी महासंघ यांनी वेळोवेळी तीव्र आंदोलनाचा पवित्रा घेणे, उप आयुक्त (आस्थापना) विभागीय आयुक्त कार्यालय, औरंगाबाद यांच्या अध्यक्षतेखाली बिंदू नामावलीची चौकशी करण्यासाठी समिती घटित केल्याचे आणि ही समिती तीन महिन्यात आपला अहवाल देणार असल्याचे लेखी पत्र खुला प्रवर्ग कर्मचारी महासंघाला दिनांक २७ मार्च, २०१८ रोजी शिक्षणाधिकारी (प्राथमिक) यांनी लेखी कळविणे, जात प्रमाणपत्राची पडताळणी नसलेल्या १३३ हून अधिक शिक्षकांना बेकायदेशीररीतीने खुल्या प्रवर्गात पदस्थापना देण्यात येणे, जिल्हा परिषदेतील विमुक्त जाती अ, भटक्या जमाती क, भ.ज.ड. या प्रवर्गात अतिरिक्त कर्मचारी असतानाही शिक्षकांच्या आंतरजिल्हा बदली (टप्पा २) मध्ये सुमारे १६ हून अधिक त्याच प्रवर्गातील शिक्षकांना जिल्हा परिषदेने पदस्थापना देणे, जिल्हा परिषदेकडे कर्मचाऱ्यांची निवड सूची नसल्याची बाब माहिती अधिकारात उघड होणे, मागासवर्ग कक्षाकडून अद्यावत बिंदू नामावली होत नसल्याने आणि सध्याच्या बिंदू नामावलीची चौकशी होत नसल्याने, कर्मचारी संघटनांमध्ये शासन विरोधी तीव्र असंतोष निर्माण होणे, खुल्या प्रवर्गातील शेकडो महिला शिक्षक व इतर आंतरजिल्हा

बदलीने बीड जिल्ह्यात येण्यास अडथळा निर्माण होणे, आर्थिक संगनमताने अतिरिक्त शिक्षकांची पदस्थापना करण्यासाठी लाखोंचा गैरव्यवहार झालेला असणे, प्रकरणाची सखोल चौकशीची मागणी होऊनही याकडे शासनाने अक्षम्य दुर्लक्ष करणे, यामुळे कर्मचाऱ्यांमध्ये पसरलेली संतापाची लाट, याबाबत शासनाने करावयाची तातडीची कार्यवाही व शासनाची प्रतिक्रिया."

ग्राम विकास राज्यमंत्र्यांनी निवेदन केले.

काही प्रश्नोत्तरे झाली.

(५) श्री. सतेज ऊर्फ बंटी पाटील, वि.प.स. यांनी पुढील तातडीच्या व सार्वजनिक महत्त्वाच्या बाबीकडे दुग्धविकास मंत्र्यांचे लक्ष वेधले –

"कोल्हापूर जिल्हा सहकारी दूध उत्पादक संघातील (गोकुळ) नोकरभरतीस मा.दुग्धविकास मंत्री यांनी दिनांक २० जून २०१८ रोजी दिलेली स्थगिती डावलून संघाने माहे जुलै, २०१८ पासून ४२९ पदांच्या मेगा भरतीची प्रक्रीया सुरू केली असल्याचा गंभीर प्रकार उघडकीस येणे, संघाच्या व्यवस्थापनाद्वारे १९३८ कर्मचाऱ्यांचा आकृतीबंध निश्चित करण्यात आला असल्यामुळे एवढी कर्मचारी संख्या आजही पुरेशी असणे, यामुळे ही भरती संघाची गरज नसतानाही करण्यात येत असल्याचे आढळून येणे, ही भरती दूध उत्पादकांच्याही हिताची नसणे, या भरतीमुळे स्पर्धेच्या काळात संघाचे अर्थकारण डळमळीत होण्याचा धोका मोठ्या प्रमाणात वाढलेला असणे, ही भरती नियमाला डावलून करण्यात येत असल्यामुळे एका-एका पदासाठी मोठी आर्थिक मागणी होत असणे, या प्रकरणांमध्ये मोठा भ्रष्टाचार होत असल्याचे निदर्शनास येणे, यामुळे गरीब, बेरोजगार तरुण या नोकरीपासून वंचित राहत असणे, त्यामुळे त्यांच्यात निर्माण होत असलेला तीव्र असंतोष व संतापाची भावना ही नोकरभरती त्वरीत थांबविण्याबाबत तसेच स्थगिती असतानाही नोकर भरती करणाऱ्या संबंधित दोषीवर कारवाई करण्याची आवश्यकता व याबाबत शासनाने करावयाची तातडीची कार्यवाही व शासनाची प्रतिक्रिया."

दुग्धविकास मंत्र्यांनी निवेदन केले.

काही प्रश्नोत्तरे झाली.

आजच्या दिवसाच्या कामकाज पत्रिकेत 'ड' अंतर्गत दर्शविण्यात आलेल्या लक्षवेधी सूचना क्रमांक १ ते ३ पुढे ढकलण्यात येत असल्याचे माननीय उपसभापतीनी सांगितले.

(६) सर्वश्री. अनिकेत तटकरे, धनंजय मुंडे, सुनील तटकरे, वि.प.स. यांची लक्षवेधी सूचना -

श्री. अनिकेत तटकरे, वि.प.स. यांनी पुढील तातडीच्या व सार्वजनिक महत्त्वाच्या बाबीकडे खनिकर्म मंत्र्यांचे लक्ष वेधले –

"रायगड जिल्ह्यात खनिकर्म खनिज विकास निधीअंतर्गत अनेक विकास कामे व रस्त्याच्या कामाला निधीची मागणी होत असणे, शासनाच्या उद्योग, ऊर्जा व कामगार विभाग शासन निर्णय क्रमांक एमडीएफआर-१०१३/प्र.क्र.६७/उद्योग-९, दिनांक २६.११.२०१३ नुसार सदरच्या रस्त्यांना प्रशासकीय मान्यताही असणे, व्यवस्थापकीय संचालक, महाराष्ट्र राज्य खनिकर्म महामंडळ, नागपूर यांच्याकडेही या निधीचे उपलब्धतेविषयी जिल्हा खनिकर्म अधिकारी, रायगड व कार्यकारी अभियंता, सार्वजनिक बांधकाम विभाग, महाड यांनी सदर पाठपुरावा केलेला असणे, खरवली, सुरव, मोरबा रस्त्यांची सुधारणा करणे, ग्रा.मा. २४ कि.मी. ०/०० ते २/०० ता. माणगांव, जि. रायगड या रस्त्यासाठीही जवळजवळ ३८ लाखांचा निधी उपलब्ध होण्याविषयी मागणी केलेली असणे, अद्यापही यासाठी निधी उपलब्ध न झाल्याने स्थानिक नागरीकांमध्ये पसरलेला तीव्र असंतोष, सद्यःस्थितीत पावसाळ्यामध्ये या रस्त्याची झालेली दुरवस्था व वाढलेले अपघाताचे प्रमाण, याबाबतीत शासनाने त्वरित निर्णय घेऊन निधी उपलब्ध करून देण्याची आवश्यकता, याकडे शासनाचे झालेले अक्षम्य दुर्लक्ष, याबाबत शासनाने करावयाची कार्यवाही व उपाययोजना."

खनिकर्म मंत्र्यांनी निवेदन केले.

काही प्रश्नोत्तरे झाली.

आजच्या कामकाजपत्रिकेत अनुक्रमांक ड (५) वर दर्शविण्यात आलेली लक्षवेधी सूचना सदस्यांनी केलेल्या विनंती वरून पुढे ढकलण्यात येत असल्याचे माननीय उप सभापतीनी सांगितले.

श्रीमती विद्या चव्हाण, वि.प.स. यांनी, "सभागृहात सहकार मंत्री उपस्थित नसणे" इ.बाबत मुद्दा उपस्थित केला.

आजच्या कामकाजपत्रिकेवर दर्शविण्यात आलेल्या बऱ्याच लक्षवेधी सूचना संबंधित मंत्री महोदय सभागृहात उपस्थित नसल्यामुळे चर्चेला न घेता आल्यामुळे आता सभागृहाची बैठक १० मिनिटांसाठी स्थगित करीत असल्याचे माननीय उपसभापतींनी सांगितले.

सभागृहाची बैठक सकाळी ११ वाजून ३० मिनिटांनी, १० मिनिटांकरिता स्थगित झाली.

सभागृहाची बैठक सकाळी ११ वाजून ४० मिनिटांनी पुन्हा सुरू झाली.

(७) ॲड. राहुल नार्वेकर, सर्वश्री. ख्वाजा बेग, आनंद ठाकूर, हेमंत टकले, वि.प.स. यांची लक्षवेधी सूचना -

ॲड. राहुल नार्वेकर, वि.प.स. यांनी पुढील तातडीच्या व सार्वजनिक महत्त्वाच्या बाबीकडे सहकार मंत्र्यांचे लक्ष वेधले –

"जिल्हा उपनिबंधक, सहकारी संस्था, मल्होत्रा हाऊस येथील मोडकळीस आलेल्या इमारतीतील सहाव्या मजल्यावरील कार्यालयाची पडझड झालेली असणे, त्यामुळे मोठी दुर्घटना होण्याची निर्माण

झालेली शक्यता, या जागेच्या मालकाला वेळोवेळी लेखी पत्राने दुरुस्तीबाबत विचारणा करूनही मालकाने याबाबत कोणतीही डागडूजी केलेली नसणे, परिणामी भविष्यात तेथील अधिकारी व कर्मचारी तसेच या कार्यालयात येणाऱ्या अभ्यागतांच्या जीवितास धोका उदभवण्यांची शक्यता, शासनाने सदर जागेत कार्यरत असलेल्या इतर पाच कार्यालयांच्या कॅम्प करीता एकत्रित जागा घेण्याकरीता वर्तमान पत्रात जाहिरात देऊनही मल्होत्रा हाऊस परिसरात अद्यापही जागेचा शोध न लागणे, दिनांक ९ जून २०१८ रोजी शेजारील कोठारी मेंशन नावाची इमारत कोसल्यामुळे या इमारतीस जबर धोका निर्माण झालेला असणे, या इमारतीतील उदवाहक बंद असून नागरीकांना व कर्मचाऱ्यांना जीवमुठीत धरून काम करावे लागत असणे, याबाबत शासनाने करावयाची कार्यवाही व शासनाची प्रतिक्रिया."

सहकार मंत्र्यांनी निवेदन केले.

काही प्रश्नोत्तरे झाली.

श्री. धनंजय मुंडे, वि.प.स. यांनी, "श्रीमती विद्या चव्हाण, श्री. संजय दत्त व प्रा. अनिल सोले, वि.प.स. यांना उत्कृष्ट संसदपटू हा पुरस्कार मिळाल्याबद्दल सभागृहाच्या अनुमतीने त्यांचे अभिनंदन केले.

माननीय उप सभापतींनी देखील उत्कृष्ट संसदपटू हा पुरस्कार मिळाल्याबद्दल सन्माननीय सदस्यांचे अभिनंदन केले.

(८) श्रीमती विद्या चव्हाण, सर्वश्री. किरण पावसकर, हेमंत टकले, धनंजय मुंडे, जयंत पाटील, ॲड. जयदेव गायकवाड, सर्वश्री. अशोक ऊर्फ भाई जगताप, शरद रणपिसे, श्रीमती हुस्नबानू खलिफे, श्री. ख्वाजा बेग, वि.प.स. यांची लक्षवेधी सूचना –

श्रीमती विद्या चव्हाण, वि.प.स. यांनी पुढील तातडीच्या व सार्वजनिक महत्वाच्या बाबीकडे सहकार मंत्र्यांचे लक्ष वेधले –

"दोन वर्षापूर्वी शेतकरी सावकारमुक्त योजनेअंतर्गत पात्र शेतकऱ्यांची नावे वगळून खोट्या कागदपत्रांच्या आणि सह्यांच्या आधारे बनावट नावांची यादीत नोंद करून अमरावती जिल्ह्यातील चांदूर बाजार तालुक्यातील सावकार श्री. प्रकाश वासुदेव शेरेकर आणि त्यांची मुले सचिन सारंग, स्थानिक शासकीय अधिकारी व जिल्हा उप निबंधक श्री. गौतम वालदे आदींनी संगनमत करून पीडीत कर्जदार शेतकऱ्यांची आणि शासनाची फसवणूक करीत कोट्यवधी रुपयांचा अपहार करणे, शासकीय कर्जफेडीचा निधी उपलब्ध होऊनही कर्जदार शेतकऱ्यांना त्यांच्या सावकाराकडे गहाण ठेवलेल्या डागांच्या (सोन्याच्या) वस्तू व्याजातच मोडीत काढून त्यांचे दागिने आणि कर्जफेडीची रक्कम हडप केल्याने दोषींवर तातडीने कारवाई करण्याकरिता पीडीत कर्जदार शेतकरी नागरीकांनी जिल्हाधिकारी ,जिल्हा निबंधक, जिल्हा पालक मंत्री महोदयांकडे अनेक तक्रारी करूनही दोषींना शासन, शास्ती, आणि अपहार झालेल्या

रकमेच्या वसुलीबाबत अद्यापि कोणतीही फौजदारी कार्यवाही न झाल्याने पीडीत कर्जदार शेतकऱ्यांमध्ये तीव्र असंतोष पसरल्याने याबाबत उच्च न्यायालयात जाण्याचा इशारा देणेबाबत शासनाने करावायची कार्यवाही व शासनाची प्रतिक्रिया."

सहकार मंत्र्यांनी निवेदन केले.

काही प्रश्नोत्तरे झाली.

(९) श्री. प्रविण दरेकर, वि.प.स. यांनी पुढील तातडीच्या व सार्वजनिक महत्वाच्या बाबीकडे मुख्यमंत्र्यांचे लक्ष वेधले-

"मुंबई उपनगरातील कांदिवली (पूर्व) क्रांतीनगर भागात पाण्याची तीव्र टंचाई असून या भागात पाणीमाफिया पाणी चोरुन मोठ्या टाक्या तयार करून त्यात पाणी साठवून ते पाणी परप्रांतीयांना जादा दराने विकण्याच्या प्रकारात झालेली वाढ, तसेच बोरिवली (पूर्व) येथील दौलतनगर रोड क्र. ३ जैन मंदिरा जवळील जलवाहिनीतून गेल्या काही दिवसांपासून दूषित पाणीपुरवठा होत असल्याचे माहे एप्रिल, २०१८ च्या सुमारास निदर्शनास येणे, त्यामुळे या भागातील सर्वसामान्य नागरीकांना पिण्याचे पाणी विकत घ्यावे लागणे, याबाबत महानगरपालिकेकडे वारंवार तक्रार करून कोणतीच कारवाई होत नसल्याने सर्वसामान्य नागरीकांमध्ये निर्माण झालेले असंतोषाचे व संतापाचे वातावरण, याकरिता शासनाने तातडीने या पाणी माफियांवर कारवाई करण्याची नितांत आवश्यकता, तसेच तातडीने शुद्ध पाण्याचा पुरवठा करण्याची आवश्यकता, याबाबत शासनाने केलेली वा करावयाची कार्यवाही व शासनाची प्रतिक्रिया."

मुख्यमंत्र्यांनी निवेदन केले.

काही प्रश्नोत्तरे झाली.

(१०) डॉ. नीलम गोऱ्हे, वि.प.स. यांनी पुढील तातडीच्या व सार्वजनिक महत्वाच्या बाबीकडे मुख्यमंत्र्यांचे लक्ष वेधले-

"ज्येष्ठ महिना, अधिक मासाच्या पार्श्वभूमीवर दिनांक १६ मे २०१८ पासून पंढरपूर येथे विठ्ठलाच्या दर्शनाकरिता व चंद्रभागेत स्नान करण्याकरिता भाविकांची अलोट गर्दी झालेली असताना चंद्रभागेत दुर्गंधीयुक्त, प्रदूषित पाणी असल्याचे निदर्शनास येणे, तसेच पात्रात पाणी कमी असल्याने पाण्यात टाकलेले निर्माल्य, शिळे अन्न, प्रासादिक वस्तू, फाटके कपडे, शेवाळ्याचा थर यामुळे नदीपात्र प्रदूषित होणे, या नदीपात्रात उजनीतून तातडीने पाणी सोडून गोपाळपूर बंधाऱ्यात या पाण्याचा साठा करण्यात यावा, अशी मागणी होत असताना याबाबत प्रशासनाकडून कोणतीच कार्यवाही न होणे, परिणामी अशा दुर्गंधीयुक्त व दूषित पाण्यामुळे भाविकांच्या आरोग्यास निर्माण झालेला धोका, याबाबत मंदिर समिती व

नगरपालिका प्रशासनाने तातडीने उपाययोजना करण्याची आवश्यकता, याबाबत शासनाने केलेली व करावयाची कार्यवाही, याबाबत शासनाची प्रतिक्रिया व भूमिका."

मुख्यमंत्र्यांनी निवेदन केले.

काही प्रश्नोत्तरे झाली.

(११) सर्वश्री. प्रकाश गजभिये, संजय दत्त, शरद रणपिसे, अशोक ऊर्फ भाई जगताप, रामहरी रुपनवर, जनार्दन चांदूरकर, वि.प.स. यांची लक्षवेधी सूचना -

श्री. प्रकाश गजभिये, वि.प.स. यांनी पुढील तातडीच्या व सार्वजनिक महत्वाच्या बाबीकडे मुख्यमंत्र्यांचे लक्ष वेधले –

"चैत्यभूमी दादर, मुंबई येथील १६ वर्षांपासून रखडत असलेल्या पवित्र डॉ. बाबासाहेब आंबेडकर आंतरराष्ट्रीय स्मारकासाठी इंदूमिलच्या साडेबारा एकर जमिनीचे हस्तांतरण झाले नसणे, एम.एम.आर.डी.ए. व्दारे स्मारक बांधकामाचा नकाशा मंजूर नसणे, डॉ. बाबासाहेब आंबेडकर आंतरराष्ट्रीय स्मारकासाठी जमीन हस्तांतरीत नसताना व नकाशा मंजूर नसताना मा.पंतप्रधान यांच्या हस्ते भुमीपूजन होणे, इंदूमिलची संपूर्ण जागा ४.८४ हेक्टर असून त्यापैकी २.०३ हेक्टर जागा अजूनही सी.आर.झेड.क्षेत्रामध्ये कचाट्यात असून सी.आर.झेड. क्षेत्राची मर्यादा १०० मीटर पर्यंत बाधित असणे, त्यामुळे त्या जागेस अजूनही मंजुरी नसून व सी.आर.झेड. क्षेत्राबाहेरील २.८३ हेक्टर क्षेत्र हे प्रस्तावित स्मारकाच्या आरक्षणाच्या निर्माणाबाबतची कलम ३७ (१अे अ) नुसार निर्गमित करण्यात आलेली असणे, जागेच्या हस्तांतरणाबाबत केंद्र शासन व राज्य शासनामध्ये झालेल्या करारानुसार जमिनीचे मुल्यांकन संचालक, नगररचना, महाराष्ट्र राज्य यांनी निर्धारित केल्याप्रमाणे रक्कम १४१३.४८ कोटी इतके निश्चित करण्यात आले असून टी.डी.आर. विक्रीव्दारे राष्ट्रीय वस्त्रोद्योग महामंडळास प्राप्त होणे अपेक्षित असणे, जर तेवढी रक्कम टी.डी.आर. व्दारे मिळाली नाही तर महाराष्ट्र शासन वस्त्रोद्योग महामंडळाला देणार असणे, परंतु मुबई महानगर प्रदेश विकास प्राधिकरणाकडे अजुनही जागा हस्तांतरीत झालेली नसणे, टी.डी.आर. चा निधी वस्त्रोद्योग महामंडळाला मिळालेला नसणे, त्यामुळे जागेच्या हस्तांतरणाची प्रक्रीया रखडली असून जोपर्यंत राष्ट्रीय वस्त्रोद्योग महामंडळाकडून प्रस्ताव प्राप्त होत नाही तोपर्यंत हस्तांतरणाबाबतची औपचारीकता पूर्ण होऊ शकत नसणे, यामुळे आतापर्यंत जागेचे हस्तांतरण न झाल्यामुळे आंतरराष्ट्रीय स्मारकाच्या बांधकामाचा नकाशासुद्धा मंजूर झालेला नसणे, शासनाने स्मारकाच्या कामासाठी ७९० कोटी रुपयांचा निधी प्रस्तावित केलेला असणे, परंतु एकही रुपया निधी उपलब्ध करून दिलेला नसणे, एम.एम.आर.डी.ए. च्या अर्थसंकल्पात १५० कोटी रुपयांची तरतूद करण्यात येणे, त्यापैकी फक्त २० कोटी निधी देण्यात येणे, त्यामध्ये ४.९५ कोटी हे सल्लागाराला दिले तर १५ कोटी कंत्राटदाराला देण्यात येणे, ४ वर्षांत डॉ. बाबासाहेब आंबेडकर यांच्या आंतरराष्ट्रीय स्मारकाचे काम

पूर्ण करण्यास सरकार तातडीने पाऊल उचलत नसल्याचा आरोप समस्त आंबेडकरी जनतेतून होत असणे, याबाबत शासनाने करावयाची कार्यवाही व शासनाची प्रतिक्रिया."

मुख्यमंत्र्यांनी निवेदन केले.

काही प्रश्नोत्तरे झाली.

सभागृहाची विशेष बैठक दुपारी १२ वाजून ४१ मिनिटांनी स्थगित झाली.

सभागृहाची नियमित बैठक दुपारी १.०० वाजता माननीय सभापती श्री. रामराजे नाईक-निंबाळकर यांच्या अध्यक्षतेखाली सुरू झाली.

२. (१) चार तारांकित प्रश्नांची उत्तरे देण्यात आली

श्री. भाई गिरकर, वि.प.स. यांनी, सन्माननीय सदस्या श्रीमती विद्या चव्हाण, सन्माननीय सदस्य श्री. संजय दत्त व सन्माननीय सदस्य प्रा. अनिल सोले यांना उत्कृष्ट संसदपटू पुरस्कार आणि माननीय सभापती यांना जीवन गौरव पुरस्कार मिळाल्याबद्दल सभागृहाच्या वतीने सर्वांचे अभिनंदन केले.

प्रश्नोत्तरे - पुढे सुरू.

(१) तीन तारांकित प्रश्नांची उत्तरे देण्यात आली.

(२) आजच्या दिवसाच्या तारांकित प्रश्नोत्तरांच्या यादीतील अठ्ठावन्न प्रश्न हे वेळेअभावी अतारांकित झाले.

२. (१) उच्च व तंत्र शिक्षण राज्यमंत्र्यांनी, राष्ट्रसंत तुकडोजी महाराज नागपूर विद्यापीठ, नागपूर यांचा सन २०१६-२०१७ या वर्षाचा वार्षिक अहवाल सभागृहासमोर ठेवला.

(२) आदिवासी विकास मंत्र्यांनी, शबरी आदिवासी वित्त व विकास महामंडळ मर्यादित, नाशिक यांचा सन २०१३-२०१४ या वर्षाचा पंधरावा वार्षिक अहवाल सभागृहासमोर ठेवला.

(३) महसूल मंत्र्यांनी, (क) महाराष्ट्र विद्युत नियामक आयोगाचा सन २०१६-२०१७ या वर्षाचा वार्षिक लेखा अहवाल आणि (ख) महाराष्ट्र राज्य विद्युत पारेषण कंपनी मर्यादित यांचा सन २०१६-२०१७ या वर्षाचा बारावा वार्षिक अहवाल सभागृहासमोर ठेवला.

३. श्री. भाई जगताप, समिती प्रमुख, यांनी लोकलेखा समितीचा चाळीसावा अहवाल सभागृहास सादर केला.

४. शुक्रवार, दिनांक १३ जुलै २०१८ रोजी नियम ९३ अन्वये प्राप्त झालेल्या सूचनांपैकी मान्य केलेल्या सूचना व त्यांवरील निर्णय सभागृहाच्या पटलावर ठेवण्यात येत असल्याचे माननीय सभापतींनी सांगितले.

श्री. भाई जगताप, वि.प.स. यांनी, "इयत्ता सहावीच्या भूगोल पुस्तकात गुजराती मजकूर छापून येणे" इ.बाबत मुद्दा उपस्थित केला.

महसूल, मदत व पुनर्वसन सार्वजनिक बांधकाम (सार्वजनिक उपक्रम वगळून) मंत्र्यांनी याबाबत खुलासा केला.

उपरोक्त मुद्यासंदर्भात श्री. धनंजय मुंडे, विरोधी पक्ष नेते यांनी आपले म्हणणे मांडले.

शासनाने या विषयाचे गांभीर्य लक्षात घेऊन सर्वंकष चौकशी करून सोमवार, दिनांक १६ जुलै २०१८ पर्यंत निवेदन करावे असे माननीय सभापतींनी सांगितले.

याबाबत सभागृहाच्या तीव्र भावना लक्षात घेऊन सभागृहाची बैठक १५ मिनिटांकरिता तहकूब करीत असल्याचे माननीय सभापतींनी सांगितले.

गोंधळसदृश परिस्थितीमुळे सभागृहाची बैठक दुपारी २ वाजून ५२ मिनिटांनी स्थगित झाली.

सभागृहाची बैठक दुपारी ३ वाजून ७ मिनिटांनी पुन्हा सुरू झाली.

उपरोक्त मुद्यासंदर्भात श्री. धनंजय मुंडे, विरोधी पक्ष नेते, डॉ. नीलम गोऱ्हे, श्री. भाई जगताप, श्री. सुनील तटकरे, वि.प.स. यांनी आपले म्हणणे मांडले.

(विरोधी पक्षाचे अनेक सन्माननीय सदस्य एकाच वेळी घोषणा देतात.)

या प्रकरणाचा खुलासा करण्यासाठी शासनाला सोमवारपर्यंत मुदत दिली असल्याचे माननीय सभापतींनी सांगितले.

(विरोधी पक्षाचे अनेक सन्माननीय सदस्य घोषणा देतात.)

एकंदरीत सभागृहाच्या भावना लक्षात घेता, सभागृहाची बैठक दिवसभरासाठी स्थगित करीत असून सभागृहाची बैठक सोमवार, दिनांक १६ जुलै २०१८ रोजी दुपारी १२.०० वाजता पुन्हा भरेल असे माननीय सभापतींनी सांगितले.

सोमवार, दिनांक १६ जुलै २०१८

श्री. सुनील तटकरे, वि.प.स. यांनी, ' गेल्या दोन दिवसांपासून राज्यात दूध उत्पादक शेतकऱ्यांमुळे महाराष्ट्रापुढे निर्माण झालेला प्रश्न ' इ.बाबत म.वि.प. नियम २८९ अन्वयेच्या प्रस्तावाची सूचना दिली असल्याचे सांगून याबाबत आपले म्हणणे मांडले.

ॲड. रामहरी रूपनवर व डॉ. नीलम गोऱ्हे वि.प.स. यांनी देखील उपरोक्त सूचनेबाबत आपले म्हणणे मांडले.

सभागृहात गोंधळसदृश परिस्थिती निर्माण झाल्यामुळे माननीय सभापतींनी सभागृहाची बैठक दुपारी १२ वाजून ०९ मिनिटांनी २० मिनिटांकरिता स्थगित केली.

स्थगितीनंतर सभागृहाची बैठक दुपारी १२ वाजून २९ मिनिटांनी पुन्हा सुरू झाली.

श्री.धनंजय मुंडे, विरोधी पक्ष नेते यांनी उक्त म.वि.प. नियम २८९ अन्वयेच्या प्रस्तावाच्या सूचनेच्या संदर्भात आपले म्हणणे मांडले.

कृषि राज्यमंत्री यांनी देखील म.वि.प. नियम २८९ अन्वयेच्या प्रस्तावाच्या सूचनेच्या संदर्भात आपले म्हणणे मांडले.

सभागृहात गोंधळसदृश परिस्थिती निर्माण झाल्यामुळे माननीय सभापतींनी सभागृहाची बैठक दुपारी १२ वाजून ३६ मिनिटांनी १० मिनिटांकरिता स्थगित केली.

स्थगितीनंतर सभागृहाची बैठक दुपारी १२ वाजून ४६ मिनिटांनी पुन्हा सुरू झाली.

१. (१) सात तारांकित प्रश्नांची उत्तरे देण्यात आली.

(२) तारांकित प्रश्नांच्या यादीतील सत्तर तारांकित प्रश्न वेळेअभावी अतारांकित झाले.

२. (१) उच्च व तंत्र शिक्षण मंत्र्यांनी, सावित्रीबाई फुले पुणे विद्यापीठ, पुणे यांचा सन २०१६-२०१७ या वर्षाचा वार्षिक अहवाल व राष्ट्रसंत तुकडोजी महाराज नागपूर विद्यापीठ, नागपूर यांचा सन २०१६-२०१७ या वर्षाचे वार्षिक लेखे (अंकेक्षण अहवालासह) तसेच संत गाडगेबाबा अमरावती विद्यापीठ, अमरावती यांचे सन २०१६-२०१७ या वर्षाचे वार्षिक लेखे सभागृहासमोर ठेवले.

(२) ग्रामविकास राज्यमंत्र्यांनी, सन २०१६-२०१७ चे ठाणे/रायगड/रत्नागिरी/सिंधुदुर्ग/पालघर/नाशिक/धुळे/नंदुरबार/जळगांव/अहमदनगर/पुणे/सातारा/सांगली/सोलापूर/कोल्हापूर/औरंगाबाद/जालना/परभणी/हिंगोली/बीड/नांदेड/उस्मानाबाद/लातूर/अमरावती/अकोला/वाशिम/बुलढाणा/यवतमाळ/नागपूर/वर्धा/भंडारा/गोंदिया/चंद्रपूर व गडचिरोली या ३४ जिल्हा परिषदांचे वार्षिक प्रशासन अहवाल सभागृहासमोर ठेवले.

(३) पाणी पुरवठा व स्वच्छता मंत्र्यांनी, महाराष्ट्र जीवन प्राधिकरणाचा सन २०१४-२०१५ या वर्षाचा वार्षिक अहवाल सभागृहासमोर ठेवला.

श्री.धनंजय मुंडे, विरोधी पक्ष नेते यांनी, "इयत्ता सहावीच्या भूगोल विषयाच्या मराठी माध्यमाच्या पुस्तकात गुजराती पुस्तकाची काही पाने लागल्याचे निदर्शनास येणे" इ.बाबत मुद्दा उपस्थित केला.

३. श्री. हेमंत टकले, समिती सदस्य यांनी मराठी भाषा समितीचा पहिला अहवाल सभागृहाला सादर केला.

शालेय शिक्षण मंत्र्यांनी, "इयत्ता सहावीच्या भूगोल विषयाच्या मराठी माध्यमाच्या पुस्तकात गुजराती पुस्तकाची काही पाने लागल्याचे निदर्शनास येणे" इ.बाबत म.वि.प.नियम ४६ अन्वये सभागृहासमोर निवेदन केले.

माननीय सभापतींनी, सोमवार, दिनांक १६ जुलै, २०१८ रोजी म.वि.प.नियम ९३ अन्वये प्राप्त झालेल्या सूचनांपैकी मान्य करण्यात आलेल्या सूचना व त्यावरील निर्णय सभागृहाच्या पटलावर ठेवण्यात आल्याचे घोषित केले.

माननीय सभापतींनी, सर्वश्री संजय दत्त, शरद रणपिसे, अशोक जगताप, हरिसिंग राठोड, प्रा. जनार्दन चांदूरकर, श्री.आनंदराव पाटील, प्रा.जोगेंद्र कवाडे, ॲड. हुस्नबानो खलिफे, आर्कि. अनंत गाडगीळ तसेच सर्वश्री धनंजय मुंडे, सुनील तटकरे, हेमंत टकले, किरण पावसकर, श्रीमती विद्या चव्हाण यांनी, " मुंबईसह उपनगर, कल्याण व ठाणे या भागांतील रस्त्यांवरील खड्ड्यांमुळे झालेले अपघात" इ.बाबत म.वि.प.नियम २८९ अन्वये प्रस्तावाची सूचना दिली असल्याचे सांगून, श्री. संजय दत्त, वि.प.स. यांनी या विषयावर थोडक्यात आपले म्हणणे मांडावे, असे सांगितले.

श्री.संजय दत्त, वि.प.स. यांनी या विषयावर आपले म्हणणे मांडले.

श्री. जगन्नाथ शिंदे, वि.प.स. , श्री. धनंजय मुंडे, विरोधी पक्षनेते व श्री.भाई जगताप, वि.प.स. यांनीही आपले म्हणणे मांडले.

सार्वजनिक बांधकाम मंत्र्यांनी याबाबत आपले म्हणणे मांडले.

सदर विषय आजच्या कामकाज पत्रिकेत समाविष्ट नाही. तरी याबाबत शासनाने निवेदन करावे, असे सांगून माननीय सभापतींनी सदर सूचनेस अनुमती नाकारली. तसेच आज प्राप्त झालेल्या नियम २८९ अन्वये प्रस्तावाच्या सूचना क्रमांक २, ६ व ९ तसेच क्रमांक ३, ७ व ८ दालनात नाकारल्या असल्याचे माननीय सभापतींनी सांगितले.

सभागृहाची बैठक दुपारी ०२ वाजून २१ मिनिटांनी मध्यंतरासाठी स्थगित झाली.

स्थगितीनंतर सभागृहाची बैठक दुपारी ३-०० पुन्हा सुरू झाली.

४. (१) श्री. आनंद ठाकूर, वि.प.स. यांनी "मोखाडा (जि.पालघर) येथील जिल्हा परिषदेच्या ३८ शाळांच्या इमारती धोकादायक स्थितीत असून, त्या इमारती केव्हाही ढासळण्याच्या मार्गावर असणे" इ.बाबत दिलेल्या नियम ९३ अन्वयेच्या सूचनेस अनुलक्षून माननीय सभापतींच्या निदेशानुसार ग्रामविकास मंत्र्यांनी निवेदन केले.

(२) सर्वश्री जयंत पाटील, बाळाराम पाटील, वि.प.स.यांनी, "राज्यात शिवशाही बसचालकांच्या मनमानी कारभारामुळे गंभीर अपघात होत असून प्रवाशांमध्ये निर्माण झालेले भीतीचे वातावरण" इ.बाबत

दिलेल्या नियम ९३ अन्वयेच्या सूचनेस अनुलक्षून माननीय सभापतींच्या निदेशानुसार परिवहन मंत्र्यांनी निवेदन केले.

काही प्रश्नोत्तरे झाली.

(३) माननीय सभापतींनी, आजच्या कामकाज पत्रिकेतील अनुक्रमांक चार मधील ३ क्रमांकावर असलेली सन्माननीय सदस्य, श्री. जगन्नाथ शिंदे यांची सूचना क्रमांक ३ ही, माननीय पर्यावरण मंत्र्यांच्या विनंतीनुसार पुढे ढकलण्यात आल्याचे घोषित केले.

(४) श्री. विक्रम काळे, वि.प.स.यांनी, "जायकवाडी धरणात समाधानकारक पाणीसाठा असूनही अमर्याद होणारा वाळूचा उपसा, पाणीपुरवठा योजनांमधील अभाव व खंडित वीज पुरवठा या तीन कारणांमुळे गोंदीसह परिसरातील गावांत पाण्यासाठी नागरिकांना पायपीट करावी लागणे" इ.बाबत दिलेल्या नियम ९३ अन्वयेच्या सूचनेस अनुलक्षून माननीय सभापतींच्या निदेशानुसार पाणीपुरवठा व स्वच्छता मंत्र्यांनी निवेदन केले.

काही प्रश्नोत्तरे झाली.

(५) श्री. सतीश चव्हाण, वि.प.स.यांनी, "औरंगाबाद जिल्ह्यातील प्राथमिक आरोग्य केंद्रामध्ये औषधांचा तीव्र तुटवडा असणे" इ.बाबत दिलेल्या नियम ९३ अन्वयेच्या सूचनेस अनुलक्षून माननीय सभापतींच्या निदेशानुसार सार्वजनिक आरोग्य मंत्र्यांनी निवेदन केले.

काही प्रश्नोत्तरे झाली.

५. **(क) महसूल मंत्र्यांनी, सन २०१८ चे वि.स.वि.क्रमांक ८–महाराष्ट्र भूमिगत नळमार्ग व भूमिगत वाहिन्या (जमिनीवरील वापर हक्कांचे संपादन) विधेयक, २०१८** मागे घेण्यास सभागृहाने अनुमती द्यावी, असा प्रस्ताव मांडला.

प्रश्न प्रस्तुत झाला.

उपरोक्त प्रस्तावावरील चर्चेत पुढील सन्माननीय सदस्यांनी भाग घेतला–

१)श्री. धनंजय मुंडे, विरोधी पक्षनेते
२) श्री. जयंत प्र. पाटील
३)श्री.शरद रणपिसे
४) श्री. सुनील तटकरे

महसूल मंत्र्यांनी उपरोक्त चर्चेस उत्तर दिले.

सभागृहाच्या अनुमतीने उपरोक्त विधेयक मागे घेण्यात आले.

(ख) (१) महसूल मंत्र्यांनी, सन २०१८ चे वि.स.वि.क्रमांक ३५. – महाराष्ट्र महामार्ग(सुधारणा) विधेयक, २०१८ मांडले व सदर विधेयक विचारात घेण्यात यावे, असा प्रस्ताव मांडला.

प्रश्न प्रस्तुत झाला.

विधेयक प्रवर समितीकडे पाठविण्याबाबतचा श्री. शरद रणपिसे, वि.प.स. व श्री.धनंजय मुंडे, विरोधी पक्षनेता यांचा प्रस्ताव–

श्री. शरद रणपिसे, वि.प.स. यांनी पुढील प्रस्ताव मांडला–

"सभापती महोदय, मी आपल्या अनुमतीने सन २०१८ चे वि.स.वि क्रमांक ३५. – महाराष्ट्र महामार्ग (सुधारणा) विधेयक, २०१८ खालील सदस्यांच्या प्रवर समितीकडे त्यावरील प्रतिवृत्त दोन महिन्यांच्या आत सादर करण्याचा अनुदेश देऊन विचारार्थ पाठविण्यात यावे, " असा प्रस्ताव मांडतो.

(१) सार्वजनिक बांधकाम (सार्वजनिक उपक्रम वगळून), मंत्री.

(२) श्री. धनंजय मुंडे, विरोधी पक्षनेता तथा वि.प.स.

(३) श्री. शरद रणपिसे, वि.प.स.

(४) श्री. प्रसाद लाड, वि.प.स.

(५) श्री. हेमंत टकले, वि.प.स.

(६) श्री. अशोक **ऊर्फ** भाई जगताप, वि.प.स.

(७) श्री. सतिश चव्हाण, वि.प.स.

(८) डॉ. नीलम गोऱ्हे, वि.प.स.

(९) ॲड अनिल परब, वि.प.स.

(१०) श्री. विजय **ऊर्फ** भाई गिरकर, वि.प.स.

प्रस्ताव प्रस्तुत झाला.

माननीय सभापतींनी, उपरोक्त विधेयक विचारात घेण्याबाबतचा प्रश्न व विधेयक प्रवर समितीकडे पाठविण्यासंबंधीचा प्रस्ताव यावर एकत्रित चर्चा घेण्यात येईल, असे सांगितले.

उपरोक्त प्रस्तावावरील एकत्रित चर्चेत खालील सन्माननीय सदस्यांनी भाग घेतला–

(१) श्री.धनंजय मुंडे, विरोधी पक्षनेते
(२) श्री. शरद रणपिसे
(३) डॉ.नीलम गो-हे
(४) श्री. प्रकाश गजभिये
(५) श्री. हरिसिंग राठोड
(६) श्री.सुरेश धस

महसूल मंत्र्यांनी उपरोक्त चर्चेस उत्तर दिले.

विधेयक प्रवर समितीकडे पाठविण्याबाबतचा श्री. शरद रणपिसे, वि.प.स. यांचा प्रस्ताव सभागृहाच्या अनुमतीने मागे घेण्यात आला.

विधेयक विचारात घेण्यासंबंधीचा प्रश्न मतास टाकून संमत झाला.

विधेयक विचारात घेण्यात आले.

खंडशः विचारानंतर उपरोक्त विधेयक संमत झाले.

(२) महसूल मंत्र्यांनी, सन २०१८ चे वि.स.वि.क्रमांक ४० – महाराष्ट्र जमीन महसूल संहिता (सुधारणा) आणि महाराष्ट्र जमीन महसूल (विवक्षित भूमिधारींचा भोगवटादार – वर्ग एक मध्ये अंतर्भाव करण्यासाठी परवानगी देण्याबाबत) नियम (निरसन) विधेयक, २०१८ मांडले व सदर विधेयक विचारात घेण्यात यावे, असा प्रस्ताव मांडला.

प्रश्न प्रस्तुत झाला.

विधेयक प्रवर समितीकडे पाठविण्याबाबतचा श्री. शरद रणपिसे, वि.प.स यांचा पुढील प्रस्ताव मांडण्यात आला–

" सन २०१८ चे वि.स.वि. क्रमांक ४० – महाराष्ट्र जमीन महसूल संहिता (सुधारणा) आणि महाराष्ट्र जमीन महसूल (विवक्षित भूमिधारींचा भोगवटादार-वर्ग एक मध्ये अंतर्भाव करण्यासाठी परवानगी देण्याबाबत) नियम (निरसन) विधेयक, २०१८ खालील सदस्यांच्या प्रवर समितीकडे त्यावरील प्रतिवृत्त दोन महिन्यांच्या आत सादर करण्याचा अनुदेश देऊन, विचारार्थ पाठविण्यात यावे. "

(१) महसूल मंत्री

(२) श्री.धनंजय मुंडे, विरोधी पक्षनेता, वि.प.स.

(३) श्री.शरद रणपिसे, वि.प.स.

(४) श्री.प्रसाद लाड, वि.प.स.

(५) श्री.हेमंत टकले, वि.प.स.

(६) श्री.अशोक **ऊर्फ** भाई जगताप, वि.प.स.

(७) श्री.सतीश चव्हाण, वि.प.स.

(८) डॉ.नीलम गोऱ्हे, वि.प.स.

(९) ॲड. अनिल परब, वि.प.स.

(१०) श्री.विजय **ऊर्फ** भाई गिरकर, वि.प.स.

प्रस्ताव प्रस्तुत झाला.

माननीय सभापतींनी, उपरोक्त विधेयक विचारात घेण्याबाबतचा प्रश्न व विधेयक प्रवर समितीकडे पाठविण्यासंबंधीचा प्रस्ताव यावर एकत्रित चर्चा घेण्यात येईल, असे सांगितले.

उपरोक्त प्रस्तावावरील एकत्रित चर्चेत खालील सन्माननीय सदस्यांनी भाग घेतला-

१) श्री.धनंजय मुंडे, विरोधी पक्ष नेते
२) श्री. शरद रणपिसे
३) श्री.किरण पावसकर
४) श्री.हरिसिंग राठोड
५) श्री. गोपिकिशन बाजोरीया
६) प्रा.जोगेंद्र कवाडे
७) ॲड. रामहरी रूपनवर
८) प्रा.अनिल सोले
९) श्री.सुरेश धस
१०) श्री.अमरसिंह पंडित

महसूल मंत्र्यांनी उपरोक्त चर्चेस उत्तर दिले.

विधेयक प्रवर समितीकडे पाठविण्याबाबतचा श्री. शरद रणपिसे, वि.प.स. यांचा प्रस्ताव सभागृहाच्या अनुमतीने मागे घेण्यात आला.

विधेयक विचारात घेण्यासंबंधीचा प्रश्न मतास टाकून संमत झाला.

विधेयक विचारात घेण्यात आले.

खंडशः विचारानंतर उपरोक्त विधेयक संमत झाले.

३) आदिवासी विकास मंत्र्यांनी, सन २०१८ चे वि.स.वि.क्रमांक ४१ – महाराष्ट्र अनुसूचित जाती, अनुसूचित जमाती, विमुक्त जाती, विमुक्त जमाती, इतर मागासवर्ग व विशेष मागास प्रवर्ग (जातीचे प्रमाणपत्र देण्याचे व त्याच्या पडताळणीचे विनियमन)(सुधारणा) विधेयक, २०१८ मांडले व सदर विधेयक विचारात घेण्यात यावे, असा प्रस्ताव मांडला.

प्रश्न प्रस्तुत झाला.

विधेयक प्रवर समितीकडे पाठविण्याबाबतचा श्री. शरद रणपिसे, वि.प.स यांचा पुढील प्रस्ताव मांडण्यात आला-

"सन २०१८ चे वि.स.वि क्रमांक ४१ - महाराष्ट्र अनुसूचित जाती, अनुसूचित जमाती, विमुक्त जाती, भटक्या जमाती, इतर मागासवर्ग व विशेष मागासप्रवर्ग (जातीचे प्रमाणपत्र देण्याचे व त्याच्या पडताळणीचे विनियमन) (सुधारणा) विधेयक, २०१८ खालील सदस्यांच्या प्रवर समितीकडे त्यावरील प्रतिवृत्त दोन महिन्यांच्या आत सादर करण्याचा अनुदेश देऊन विचारार्थ पाठविण्यात यावे, " असा प्रस्ताव मांडतो.

(१) आदिवासी विकास मंत्री

(२) श्री. धनंजय मुंडे, विरोधी पक्ष नेता तथा वि.प.स.

(३) श्री. शरद रणपिसे, वि.प.स.

(४) श्री. प्रसाद लाड, वि.प.स.

(५) श्री. हेमंत टकले, वि.प.स.

(६) श्री. अशोक ऊर्फ भाई जगताप, वि.प.स.

(७) श्री. सतिश चव्हाण, वि.प.स.

(८) डॉ. नीलम गोऱ्हे, वि.प.स.

(९) ॲड अनिल परब, वि.प.स.

(१०) श्री. विजय ऊर्फ भाई गिरकर, वि.प.स.

प्रस्ताव प्रस्तुत झाला.

श्री. शरद रणपिसे, वि.प.स यांनी सदर विधेयकाच्या खंड २ ला सुधारणा मांडली.

सुधारणा प्रस्तुत झाली.

माननीय सभापतींनी विधेयक विचारात घेण्याचा प्रश्न व विधेयक प्रवर समितीकडे पाठविण्याच्या प्रश्नावर एकत्रित चर्चा घेण्यात येईल असे सांगितले.

उपरोक्त प्रस्तावांवरील चर्चेत खालील सन्माननीय सदस्यांनी भाग घेतला-

(१) ॲड. अनिल परब

(२) श्री. भाई जगताप

(३) श्री. धनंजय मुंडे, विरोधी पक्ष नेता

(४) श्री.जयंत प्र.पाटील

(५) श्री.हरिसिंह राठोड (भाषण अपूर्ण)

(चर्चा अपूर्ण)

सभागृहात गोंधळसदृश परिस्थिती निर्माण झाल्यामुळे माननीय सभापतींनी सभागृहाची बैठक सायंकाळी ०६ वाजून ०५ मिनिटांनी १५ मिनिटांकरिता स्थगित केली.

स्थगितीनंतर सभागृहाची बैठक सायंकाळी ०६ वाजून २० मिनिटांनी पुन्हा सुरु झाली.

(३) आदिवासी विकास मंत्र्यांनी, सन २०१८ चे वि.स.वि.क्रमांक ४१ – महाराष्ट्र अनुसूचित जाती, अनुसूचित जमाती, विमुक्त जाती, विमुक्त जमाती, इतर मागासवर्ग व विशेष मागास प्रवर्ग (जातीचे प्रमाणपत्र देण्याचे व त्याच्या पडताळणीचे विनियमन)(सुधारणा) विधेयक, २०१८ यावरील चर्चा पुढे सुरु झाली.

उपरोक्त विधेयकावरील चर्चेत खालील सन्माननीय सदस्यांनी भाग घेतला-

(५) श्री. हरिसिंह राठोड(भाषण पूर्ण)
(६) श्री. किरण पावसकर
(७) श्री. भाई गिरकर
(८) श्री. जयदेव गायकवाड
(९) श्री. सुजितसिंह ठाकूर
(१०) प्रा. जोगेंद्र कवाडे
(११) श्री. सुरेश धस
(१२) श्री. विक्रम काळे
(१३) श्री. प्रवीण दरेकर
(१४) श्री. हेमंत टकले
(१५) श्री. प्रकाश गजभिये

श्री. शरद रणपिसे, वि.प.स. यांनी उपरोक्त विधेयकासंदर्भात मांडलेली सुधारणा मागे घेण्यात आली.

आदिवासी विकास मंत्र्यांनी चर्चेस उत्तर दिले.

विधेयक प्रवर समितीकडे पाठविण्याबाबतचा श्री. शरद रणपिसे, वि.प.स. यांचा प्रस्ताव सभागृहाच्या अनुमतीने मागे घेण्यात आला.

विधेयक विचारात घेण्यासंबंधीचा प्रश्न मतास टाकून संमत झाला.

विधेयक विचारात घेण्यात आले.

खंडशः विचारानंतर उपरोक्त विधेयक संमत झाले.

१) श्री.धनंजय मुंडे, वि.प.स. यांनी, "छत्रपती शिवाजी महाराजांच्या अरबी समुद्रातील आंतरराष्ट्रीय स्मारकाबाबत राज्य शासनाने घेतलेली भूमिका " इ.बाबत औचित्याचा मुद्दा उपस्थित केला.

याबाबत शासनाने निवेदन करावे, असे माननीय सभापतींनी सांगितले.

२) श्री.दत्तात्रय सावंत, वि.प.स. यांनी, " राज्यात खाजगी व्यवस्थापनाच्या शाळेत अतिरिक्त झालेल्या शिक्षकांना खाजगी व्यवस्थापनाच्या शाळेत समायोजित करून घेण्यासाठी सन २०१७-२०१८ मध्ये ऑनलाईन समायोजन प्रक्रिया राबविताना काही मुख्याध्यापकांना वेतन न मिळणे "इ.बाबत औचित्याचा मुद्दा उपस्थित केला.

याबाबत शासनाने निवेदन करावे, असे माननीय सभापतींनी सांगितले.

३) श्री.भाई जगताप, वि.प.स. यांनी, " यवतमाळ जिल्ह्यातील अतिवृष्टीमुळे मोठ्या प्रमाणात शेतकऱ्यांच्या विहिरी खचल्यामुळे, बुजल्यामुळे व नादुरुस्त झाल्यामुळे शेतकऱ्यांचे आर्थिक नुकसान होणे"इ.बाबत औचित्याचा मुद्दा उपस्थित केला.

याबाबत शासनाने निवेदन करावे, असे माननीय सभापतींनी सांगितले.

४) श्रीमती नीलम गो-हे, वि.प.स. यांनी, " पालघर जिल्ह्यामध्ये ' आज तक ' न्यूज चॅनेलचे प्रतिनिधी श्री.हुसेन खान यांना दिनांक २१.६.२०१८ रोजी तसेच ' हिंदुस्थान टाईम्स ' चे श्री.राम परमार यांना पालघर पोलीस स्टेशनमध्ये अटक करून ठेवणे"इ.बाबत औचित्याचा मुद्दा उपस्थित केला.

याबाबत शासनाने निवेदन करावे, असे माननीय सभापतींनी सांगितले.

दिनांक ५ जुलै, ६ जुलै, १० जुलै, ११ जुलै, १२ जुलै व १३ जुलै, २०१८ रोजी मान्य केलेले औचित्याचे मुद्दे व विशेष उल्लेखाच्या सूचना सभागृहाच्या पटलावर ठेवण्यात आल्याचे व त्यावर शासनाने कार्यवाही करण्याबाबतचे निदेश देत असल्याचे माननीय सभापतींनी सभागृहात सांगितले.

५) श्री. हेमंत टकले, वि.प.स. यांनी, "देशाच्या निती आयोगाने " कम्पोझिट वॉटर मॅनेजमेंट इंडेक्स " तयार केला असून याअंतर्गत योजनांमध्ये महाराष्ट्र राज्यातील जलसंपदा विभाग, पर्यावरण विभाग व पाणीपुरवठा विभाग अशा सर्व विभागांचा सहभागही सक्रीय करून घेणे " इ.बाबत औचित्याचा मुद्दा उपस्थित केला.

६) श्री. जयंत प्र. पाटील, वि.प.स. यांनी, " राज्यात पडणारा मुसळधार पाऊस, कोळसा टंचाई, देखभाल व दुरुस्ती यांसह विविध कारणांमुळे राज्यातील १४ वीजनिर्मिती संच बंद असणे"इ.बाबत औचित्याचा मुद्दा उपस्थित केला.

याबाबत शासनाने कार्यवाही करावी, असे माननीय सभापतींनी सांगितले.

७) श्री. गिरीशचंद्र व्यास, वि.प.स. यांनी, " अमरावती महानगरपालिका क्षेत्रातील राजकमल चौक येथील खापर्डेवाडा या नावाने ओळखल्या जाणाऱ्या जागेत दोन स्वतंत्र इमारतींमध्ये विनापरवानगीने अवैध बांधकाम केलेले असणे"इ.बाबत औचित्याचा मुद्दा उपस्थित केला.

याबाबत शासनाने कार्यवाही करावी, असे माननीय सभापतींनी सांगितले.

८) श्री. विलास पोतनीस, वि.प.स. यांनी, " मराठी भाषा विषय महाराष्ट्रातील शाळांमध्ये सक्तीचा करणे"इ.बाबत औचित्याचा मुद्दा उपस्थित केला.

याबाबत शासनाने उचित कार्यवाही करावी, असे माननीय सभापतींनी सांगितले.

सभागृहाची बैठक आता स्थगित होत असून मंगळवार, दिनांक १७ जुलै, २०१८ रोजी सभागृहाची विशेष बैठक सकाळी ९.३० ते दुपारी १२.४५ या वेळेत घेण्यात येईल व सभागृहाची नियमित बैठक दुपारी १.०० वाजता भरेल, असे माननीय सभापतींनी सांगितले.

मंगळवार, दिनांक १७ जुलै, २०१८

(१) सर्वश्री जयंत प्र. पाटील, नरेंद्र पाटील, वि.प.स. यांनी उपस्थितत केलेली अल्पकालीन चर्चा-

श्री. जयंत प्र. पाटील, वि.प.स. यांनी पुढील अल्पकालीन चर्चा उपस्थित केली व भाषण केले.

"अलिंबाग तालुक्यातील (जि. रायगड) खानाव येथील गॅस ॲथॉरिटी ऑफ इंडिया लि. (गेल) या केंद्र शासनाच्या अखत्यारीतील कारखान्यामध्ये कामगारांची पिळवणूक गेली १५ वर्षे सुरू असणे, गेल कंपनीमधील बहुतेक सर्व कामे ही ठेकदाराकडून करून घेतली जात असून ठेकेदार हे अत्यंत कमी मोबदल्यावर कामगारांकडून कामे करून घेणे, गेल कंपनीच्या या कामगारांना सुरक्षिततेची साधने, उपकरणे दिली जात नसणे, त्यांना किमान वेतनही दिले जात नसणे, तसेच त्यांना केव्हाही कामावरून काढून टाकले जाणे, त्यामुळे कामगारांमध्येही असंतोष निर्माण होणे, या कंपनीमध्ये माथाडी बोर्डामार्फत कामगारांची नेमणूक करून माथाडी कामगार कायदा लागू करण्याची आवश्यकता असणे, सदर कामगारांना किमान वेतन कायदा लागू करणेत येऊन कामगारांना किमान वेतन, भविष्य निर्वाह निधी, कामाची हमी देण्याची आवश्यकता असणे, अलिबाग तालुक्यातील (जि. रायगड) खानाव येथील गॅस ॲथॉरिटी ऑफ इंडिया लि. (गेल) या केंद्र शासनाच्या अखत्यारीतील कारखान्यामध्ये कामगारांच्या होत असलेल्या अन्यायामुळे तेथील कामगारांमध्ये असंतोषाचे व भितीचे वातावरण निर्माण झालेले असणे, तरी या कामगारांना न्याय मिळण्यासाठी शासनाने केलेली वा करावयाची कार्यवाही व उपाययोजना विचारात घेण्यात यावी."

उपरोक्त अल्पकालीन चर्चेत खालील सन्माननीय सदस्यांनी भाग घेतला.

(१) श्री. नरेंद्र पाटील (२) श्री. विनायक मेटे

(३) श्री. धनंजय मुंडे

कामगार मंत्र्यांनी चर्चेस उत्तर दिले.

सदर अल्पकालीन चर्चा संपली असल्याचे माननीय उप सभापतींनी सांगितले.

(२) सर्वश्री. धनंजय मुंडे, सुनिल तटकरे, हेमंत टकले, संजय दत्त, शरद रणपिसे, अशोक ऊर्फ भाई जगताप, श्रीमती हुस्नबानू खलिफे, सर्वश्री.रामहरी रुपनवर, जनार्दन चांदूरकर, अमरसिंह पंडित, आनंद ठाकूर, ॲड.राहुल नार्वेकर, सर्वश्री.नरेंद्र पाटील, किरण पावसकर, विक्रम काळे, ॲड.जयदेव गायकवाड, श्री.सतिश चव्हाण, श्रीमती विद्या चव्हाण, सर्वश्री.प्रकाश गजभिये, जगन्नाथ शिंदे, ख्वाजा बेग, सुभाष झांबड, आनंदराव पाटील, अमरनाथ राजूरकर, रामराव वडकुते, रामहरी रुपनवर, वि.प.स. यांची म.वि.प. नियम ९७ अन्वये अल्पकालीन चर्चा-

श्री. धनंजय मुंडे (विरोधी पक्ष नेते) यांनी पुढील अल्पकालीन चर्चा उपस्थित केली व भाषण केले.

"राज्यातील दूध उत्पादक शेतकरी मागील दोन वर्षांपासून दुधाला चांगला दर मिळत नसतानाही शासनाने त्याकडे दुर्लक्ष केलेले असणे, मागील वर्षी मा. दुग्धविकास मंत्री यांनी दुधाला २७ रुपये दर देण्याची घोषणा केलेली असणे, प्रत्यक्षात सध्या दूधास प्रति लिटर रुपये १६ ते १७ इतकाही दर मिळत नसल्याने दूध उत्पादक शेतकऱ्यांमध्ये असंतोष पसरलेला असणे, यावर उपाय काढण्यासाठी शासनाने निर्यातीसाठी आखलेली अनुदानाची योजना, यामध्ये दुधाच्या भुकटीला किलोमागे रुपये ५० तर दुधासाठी प्रति लिटर रुपये ५ अनुदान देण्याचा निर्णय घेतलेला असणे, या निर्णयाचा लाभ प्रत्यक्ष शेतकरी अथवा दूध संघाला होण्याची शक्यता नसणे, शासनाने दुधाला प्रति लिटर रुपये ५ दरवाढ देण्याबाबत दूध उत्पादक शेतकऱ्यांनी आंदोलन सुरू केलेले असणे, शेतकरी संघटनेच्या कार्यकर्त्यांनी रविवार दिनांक १४ जुलै, २०१८ रोजी वरुड, जि. चंद्रपूर येथे दुधाचा फोडलेला टँकर तसेच मुंबई-नागपूरकडे जाणारे दूध रोखण्यास सुरुवात केलेली असणे, राज्यात दररोज २० लाख लिटर अतिरिक्त दूध निर्माण होत असणे, या दुधाची खरेदी शासनाने रुपये २७ ते २८ प्रति लिटर दराने केल्यास ग्राहकांवर अतिरिक्त ताण पडणार नसणे, दुधाला देण्यात येणारा दर हा पाण्याच्या दरापेक्षा कमी असल्याने शेतकऱ्यांमध्ये निर्माण झालेला तीव्र असंतोष, या प्रकरणी निर्णय जाहीर करण्याची आवश्यकता, याबाबत शासनाने केलेली वा करावयाची कार्यवाही व उपाययोजना विचारात घेण्यात यावी.

उपरोक्त अल्पकालीन चर्चेत खालील सन्माननीय सदस्यांनी भाग घेतला.

(१) डॉ. नीलम गोऱ्हे (२) श्री. विनायक मेटे

(३) श्री. सुरेश धस

दुग्धविकास मंत्र्यांनी चर्चेस उत्तर दिले.

(विरोधी पक्षाचे सन्माननीय सदस्य एकाच वेळी घोषणा देतात.)

गोंधळसदृश परिस्थितीत सभागृहाचे कामकाज पार पाडणे शक्य होत नसल्यामुळे सभागृहाची बैठक १५ मिनिटांसाठी स्थगित करण्यात येत असल्याचे माननीय उप सभापतींनी सांगितले.

सभागृहाची बैठक सकाळी १० वाजून ५० मिनिटांनी स्थगित झाली.

स्थगितीनंतर सभागृहाची बैठक सकाळी ११ वाजता पुन्हा सुरू झाली.

(विरोधी पक्षातील अनेक सन्माननीय सदस्य मोठ्याने बोलण्याचा प्रयत्न करीत असतात.)

गोंधळसदृश परिस्थितीत सभागृहाचे कामकाज पार पाडणे शक्य होत नसल्यामुळे सभागृहाची बैठक ५ मिनिटांसाठी स्थगित करण्यात येत असल्याचे माननीय उप सभापतींनी सांगितले.

सभागृहाची बैठक सकाळी ११ वाजून ०६ मिनिटांनी स्थगित झाली.

स्थगितीनंतर सभागृहाची बैठक सकाळी ११ वाजून ११ मिनिटांनी पुन्हा सुरू झाली.

श्री. धनंजय मुंडे (विरोधी पक्ष नेते) यांनी, राज्यातील दूध उत्पादक शेतकऱ्यांच्या दुधाला चांगला दर न मिळणे, इ. बाबत उपस्थित केलेल्या विषयाच्या संदर्भात माननीय मुख्यमंत्री महोदयांनी उत्तर दयावे अशी विनंती केली.

माननीय मुख्यमंत्री महोदय सभागृहात आल्यानंतर यासंदर्भात उत्तर घेऊ असे माननीय उप सभापतींनी सांगितले.

(१-अ) **श्री. नरेंद्र दराडे, वि.प.स.** यांनी पुढील तातडीच्या व सार्वजनिक महत्वाच्या बाबीकडे शालेय शिक्षण मंत्र्यांचे लक्ष वेधले.

"नाशिकमधील माध्यमिक शाळेतील शिक्षकांचे व शिक्षकेत्तर कर्मचाऱ्यांचे वेतन जिल्हा बँकेमार्फत अदा करण्यात येणे, जिल्हा बँकांना यासाठी शेकडा २० पैसे कमिशन मिळणे, गेल्या १६ वर्षांपासून जिल्हा बँकांना कमिशन, सर्विस टॅक्स व जीएसटी पोटी एकूण १३,१५,६४,६७४ रुपयांची रक्कम येणे बाकी असणे, जिल्हा बँकेने शिक्षणाधिकारी, माध्यमिक विभाग, नाशिक, शिक्षण सचिव, महाराष्ट्र राज्य, मंत्रालय तसेच संचालक, शिक्षण संचालनालय (माध्यमिक), महाराष्ट्र राज्य, पुणे यांना आणि शालेय शिक्षण मंत्री या सर्वांना जा.क्र.३७९४, दि.१९ जानेवारी २०१६ व जा.क्र.अकौन्टस्/बिगरनिधी व्यवसाय / दि.२६ ऑक्टोबर २०१७-१८/८६६, दिनांक १९ ऑगस्ट, २०१७ रोजी लेखी निवेदने देऊन व त्यानंतर वारंवार निवेदने देऊनही अद्याप जिल्हा बँकेला देय असलेली रक्कम मिळण्यास शिक्षण विभागाकडून कोणतीच कार्यवाही न होणे, परिणामी जिल्हा बँकेला शिक्षण विभागाकडून देय असलेली १३,१५,६४,६७४ रुपये सेवाकर, जीएसटीसह संपूर्ण रक्कम न मिळाल्याने बँकेची आर्थिक स्थिती डबघाईस येणे, याचा विपरीत परिणाम बँकेचा दैनंदिन व्यवहार व आर्थिक गुंतवणूक यांच्यावर होणे, मा.शिक्षणमंत्री यांनी याप्रकरणी तात्काळ निर्णयात्मक कार्यवाही करण्याचे आदेश शिक्षणाधिकारी, माध्यमिक विभाग, नाशिक व शिक्षण संचालक, शिक्षण संचालनालय (माध्यमिक), महाराष्ट्र राज्य, पुणे यांना देण्याची आवश्यकता, याबाबत शासनाने करावयाची कार्यवाही व शासनाची प्रतिक्रिया."

शालेय शिक्षण मंत्र्यांनी निवेदन केले.

काही प्रश्नोत्तरे झाली.

(२) सर्वश्री. अमरसिंह पंडित, धनंजय मुंडे, सतिश चव्हाण, विक्रम काळे, अनिकेत तटकरे, नरेंद्र पाटील, सुनिल तटकरे, हेमंत टकले, किरण पावसकर, ॲड. राहुल नार्वेकर, श्री. सुजितसिंह ठाकूर, वि.प.स. यांची लक्षवेधी सूचना.

श्री. अमरसिहं पंडित, वि.प.स. यांनी पुढील तातडीच्या व सार्वजनिक महत्वाच्या बाबीकडे वैद्यकीय शिक्षण मंत्र्यांचे लक्ष वेधले.

"राज्यात वैद्यकीय प्रवेशासाठी जात आणि प्रवर्ग आरक्षण असतानाही पुन्हा प्रादेशिक आरक्षण लादल्यामुळे मराठवाडा आणि विदर्भ विभागातील विद्यार्थ्यांवर मोठा अन्याय होत असणे, वैद्यकीय प्रवेशातील नियमबाह्य ७०:३० धोरणामुळे मराठवाडा व विदर्भातील गुणवत्ताधारक विद्यार्थ्यांवर होत असलेल्या अन्याया विरोधात विविध संघटना, सामाजिक संस्था व लोकप्रतिनिधी यांनी आंदोलनाचा इशारा देणे, मराठवाडा, विदर्भ व उर्वरीत महाराष्ट्रातील वैद्यकीय महाविद्यालयांच्या संख्येमध्ये प्रचंड तफावत असणे, वैद्यकीय महाविद्यालयात एमबीबीएस प्रवेशासाठी संपूर्ण महाराष्ट्रासाठी एकच गुणवत्ता यादी तयार करण्याची आवश्यकता, नीट परीक्षेत गुणवत्ता यादीत येऊन सुद्धा केवळ कोट्याच्या प्रादेशिक विभाजनामुळे गुणवंत विद्यार्थ्यांवर होत असलेला अन्याय, वैद्यकीय महाविद्यालयांची संख्या उर्वरित महाराष्ट्रात २५, विदर्भात ९ तर मराठवाड्यात फक्त ६ असल्याने जागांमध्ये सुद्धा मोठ्या प्रमाणात तफावत असणे, सन २०१५ पासूनच्या नीट परीक्षेत उत्तीर्ण झालेल्या विद्यार्थी आणि प्रवेशित जागा यांचे गुणोत्तर पाहिले तर मराठवाडा आणि विदर्भ विभागातील विद्यार्थ्यांवर अन्याय झाल्याचे स्पष्ट होणे, वैद्यकीय प्रवेशाच्या मराठवाड्यात ७५०, पश्चिम महाराष्ट्रात ३३३० व विदर्भात ११५० जागा असून मराठवाड्यातील ७५० जागांपैकी १५ टक्के जागा केंद्रासाठी राखीव व ३० टक्के जागा मराठवाड्याबाहेरील राज्यातील विद्यार्थ्यांसाठी राखीव असून मराठवाड्याच्या वाट्याला ७५० पैकी केवळ ४४६ जागा येणे, हा विषय मंत्रिमंडळाच्या बैठकीत घेण्यात येऊनसुद्धा शासनाने याबाबत कोणताही निर्णय न घेणे, मा. न्यायालयाने सुद्धा कोटा पद्धतीबाबत तीव्र आक्षेप नोंदविणे, याप्रमाणे सतत अन्याय होत असल्याने विद्यार्थी व पालकांमध्ये पसरलेला तीव्र असंतोष, याकडे शासनाचे झालेले अक्षम्य दुर्लक्ष, याबाबत शासनाने करावयाची कार्यवाही व शासनाची प्रतिक्रिया."

वैद्यकीय शिक्षण मंत्र्यांनी निवेदन केले.

काही प्रश्नोत्तरे झाली.

(चर्चा अपूर्ण.)

(दोन्ही बाजूचे सन्माननीय सदस्य वेलमध्ये येऊन व काही सन्माननीय सदस्य जागेवरच उभे राहून एकत्रितपणे बोलण्याचा व नारे देण्याचा प्रयत्न करतात.)

गोंधळसदृश परिस्थितीत सभागृहाचे कामकाज चालविणे शक्य होत नसल्यामुळे सभागृहाची बैठक १० मिनिटांकरिता स्थगित करीत असल्याचे माननीय उप सभापतींनी सांगितले.

सभागृहाची बैठक सकाळी ११ वाजून ५४ मिनिटांनी स्थगित झाली.

स्थगितीनंतर सभागृहाची बैठक दुपारी १२ वाजून ०४ मिनिटांनी पुन्हा सुरू झाली.

लक्षवेधी सूचना क्र. २ वरील चर्चा पूर्ण झाली.

(३-ब) श्री. गोपीकिसन बाजोरिया, वि.प.स. यांनी पुढील तातडीच्या व सार्वजनिक महत्त्वाच्या बाबींकडे पर्यावरण मंत्र्यांचे लक्ष वेधले.

"राज्य व केंद्र शासनाने स्वच्छ भारत अभियान राबविणे, याच अभियानाच्या धर्तीवर राज्य शासनाने राज्यातील प्रत्येक जिल्ह्यातील नद्या स्वच्छ करण्याची मोहिम राबविणे, सदर मोहिम राबवितांना बहुतांश नद्यांमध्ये नियमांचे उल्लंघन करून करण्यात आलेले अनधिकृत बांधकाम, सदरहू अनधिकृत बांधकामामुळे नद्यांचे स्त्रोत नष्ट होऊन पर्यावरणाचा झालेला ऱ्हास, पर्यावरणाचा नियम धाब्यावर बसवून रेड झोन, ब्लू झोन, ग्रीन झोनला बगल देऊन नद्यांमध्ये बेकायदेशीर बगीचा निर्माण करणे, भूमिगत गटारे योजना राबविणे, आदि बांधकामे केल्यामुळे प्रदूषणात झालेली वाढ, अकोला जिल्ह्यातील नद्यांना, सद्यःस्थितीमध्ये अकोला जिल्ह्यातील नद्यांमध्ये मोठ्या प्रमाणात अनधिकृत बांधकाम, भूमिगत गटार योजनेतंर्गत पर्यावरणाचे नियमाचे उल्लंघन करून सर्रासपणे कामे सुरू असणे, हरित लवादाची ना हरकत नसणे, परिणामी नद्यांना आलेले विद्रुप स्वरूप, पर्यावरणाचा होत असलेला ऱ्हास, नद्यातील जलचर प्राणी, जलपर्णी नष्ट झाल्यामुळे वातावरणात बदल होऊन याचा परिणाम नागरिकांच्या आरोग्यावर होत असणे, याकडे शासनाचे होत असलेले अक्षम्य दुर्लक्ष, नद्यांच्या सरंक्षणाची संपूर्ण जबाबदारी शासनाची असल्याने याकडे शासनाने गांभीर्याने लक्ष घालून नद्यांना विद्रुप स्वरूप आणणारी अनधिकृत बांधकामे तात्काळ निष्कासित करून सदर अनधिकृत बांधकामे करणाऱ्यांवर कठोर कारवाई करून नद्यांना जिवित स्वरूपात आणण्याची नितांत आवश्यकता, याबाबत शासनाने तातडीने कार्यवाही करण्याची नितांत आवश्यकता, याबाबत शासनाची प्रतिक्रिया व भूमिका."

पर्यावरण राज्य मंत्र्यांनी निवेदन केले.

काही प्रश्नोत्तरे झाली.

आजच्या दिवसाच्या कामकाज पत्रिकेमध्ये दर्शविण्यात आलेली लक्षवेधी सूचना क्रमांक १-क मंत्री महोदयांनी केलेल्या विनंतीवरून उद्या चर्चेला घेण्यात येईल असे माननीय उप सभापतींनी सांगितले.

(२-क) श्री. आनंदराव पाटील, सतेज ऊर्फ बंटी पाटील, वि.प.स. यांची लक्षवेधी सूचना.

श्री. आनंदराव पाटील, वि.प.स. यांनी पुढील तातडीच्या व सार्वजनिक महत्त्वाच्या बाबींकडे मुख्यमंत्र्यांचे लक्ष वेधले :-

" शासनाच्या नगरविकास विभागाकडे सन एप्रिल, २०१४ ते मे, २०१८ या दरम्यान नगरपंचायतीस नगरपरिषदेचा दर्जा देणेबाबत तसेच नवीन नगरपंचायत नगरपरिषद स्थापनेचा प्राप्त झालेला प्रस्ताव, मात्र प्राप्त प्रस्तावांना मंजुरी देतांना मलकापूर, ता.कऱ्हाड, जि.सातारा या नगरपंचायतीस तसेच कोल्हापूर जिल्ह्यातील चंदगड ग्रामपंचायतीस व गारगोटी ग्रामपंचायतीस नगरपरिषदेचा दर्जा देणेबाबत न दिलेली मंजुरी, मलकापूर नगरपंचायतीच्या (क) वर्ग नगरपरिषदेच्या प्रस्तावाबाबत मा.उच्च न्यायालयाने दिनांक

१८ जून, २०१८ रोजी दिलेले काही निर्देश तसेच या नगरपंचायतीच्या प्रस्तावाबाबत दिनांक २ जुलै, २०१८ रोजी मा.उच्च न्यायालयाने चार आठवडयांमध्ये निर्णय घेण्याचे दिलेले आदेश, परंतु शासन करीत असलेले अक्षम्य दुर्लक्ष परिणामी येथील जनमानसात निर्माण झालेले असंतोषाचे वातावरण व नाराजीची भावना त्यामुळे शासनाने निर्णय घेऊन मलकापूर नगरपंचायतीस (क) वर्ग नगरपरिषदेचा दर्जा देण्याबाबत करावयाची तातडीची कार्यवाही व शासनाची प्रतिक्रिया."

नगरविकास राज्य मंत्र्यांनी निवेदन केले.

काही प्रश्नोत्तरे झाली.

(चर्चा अपूर्ण)

श्री. प्रवीण दरेकर, वि.प.स. यांनी, महाराष्ट्र राज्य सहकारी संघातील कर्मचारी आठ दिवसांपासून पगारासाठी उपोषणाला बसलेले असणे, इ. बाबत माहितीविषय मुद्दा उपस्थित केला.

यासंदर्भात समिती गठीत करून नवीन विधेयक आणले जाईल असे सहकार मंत्र्यांनी सांगितले.

जि. सातारा, ता.कऱ्हाड, येथील मलकापूर नगरपंचायतीस (क) वर्ग नगरपरिषदेचा दर्जा देणे.

(चर्चा पुढे सूरू..)

काही प्रश्नोत्तरे झाली.

श्री. रामराव वडकुते, वि.प.स. यांनी, "हिंगोली नगरपरिषदेमध्ये अंडर ग्राऊंड गटारीच्या कामात पडून एका मुलाचा झालेला मृत्यू" इ. बाबत माहितीविषयक मुद्दा उपस्थित केला.

याप्रकरणी चौकशी करण्यात येईल असे नगरविकास राज्यमंत्र्यांनी सांगितले

(६-क) सर्वश्री सुनिल तटकरे, धनंजय मुंडे, वि.प.स. यांनी दिलेली लक्षवेधी सूचना.

श्री. सुनिल तटकरे, वि.प.स. यांनी पुढील तातडीच्या व सार्वजनिक महत्त्वाच्या बाबींकडे सहकार मंत्र्यांचे लक्ष वेधले.

"रायगड जिल्ह्यातील दि गोरेगांव को. ऑ. अर्बन बँक ही अवसायनात निघालेली असणे, या बँकेवर अवसायक (लिक्वीडेटर) म्हणून सहाय्यक निबंधक, पनवेल, श्री. चेतन चौधरी यांची नियुक्ती करण्यात आलेली असणे, सहाय्यक निबंधक, पनवेल येथील कार्यालयाच्या कार्यबाहुल्यामुळे श्री. चौधरी हे बँकेच्या अवसायन कामकाजात प्रभावीपणे लक्ष देऊ शकत नसणे, त्यामुळे अवसायन कामकाजाची गती मंदावलेली असणे, ओटीएस अंतर्गत कर्ज वसुली, ठेवीदारांच्या शिल्लक ठेवी कर्जामध्ये वळत्या करून न घेतल्याने ठेवीदारसुद्धा त्रस्त झालेले असणे, कर्जदारांनासुद्धा वेळोवेळी त्यांची भेट शक्य होत नसणे, त्यामुळे कर्जदारांनीसुद्धा तक्रारी केलेल्या असणे, एकंदरीत बँकेची कर्ज वसुली चालू आर्थिक वर्षात सतत कमी

झालेली असणे, या अगोदरच्या अवसायकांनी ओटीएस अंतर्गत कर्जदारांच्या केलेल्या सेटलमेंट श्री. चौधरी ग्राह्य धरत नसणे, त्यामुळे ते कर्जदार कर्ज वसुली देण्यास नाखुश असणे, कर्ज वसुलीचे प्रमाणात इतर खर्च वाढलेला असून बँकेचा तोटा अधिकच वाढलेला असणे, त्यामुळे ठेवीदार व कर्जदार यांचेमध्ये निर्माण झालेले चिंतेचे वातावरण व पसरलेला असंतोष, या बँकेसाठी नवीन दुसरा अवसायक नेमण्याची त्यांची मागणी, याकडे शासनाचे झालेले अक्षम्य दुर्लक्ष, याबाबत शासनाने करावयाची कार्यवाही व शासनाची भूमिका."

सहकार मंत्र्यांनी निवदेन केले.

काही प्रश्नोत्तरे झाली.

(३-क) ॲड. अनिल परब, वि.प.स. यांनी पुढील तातडीच्या व सार्वजनिक महत्त्वाच्या बाबींकडे सार्वजनिक बांधकाम मंत्र्यांचे लक्ष वेधले.

"मुंबईतील वांद्रे (पूर्व) येथील शासकीय वसाहतीची झालेली दयनीय अवस्था लक्षात घेऊन शासकीय वसाहतीच्या पुर्नबांधणीचा प्रस्ताव मंजूर करणे, सदरहू वसाहतीच्या पुनर्बांधणीची कामे सुरू करण्यापूर्वी इमारतीत वास्तव्यास असणाऱ्या शासकीय कर्मचाऱ्यांना अन्यत्र स्थलांतर करण्याची कार्यवाही सुरू करणे, शासकीय कर्मचाऱ्यांना माहुल (चेंबूर) येथील इमारतीमध्ये स्थलांतर करण्यात येत असणे, सदर स्थलांतर करण्यात येत असलेल्या इमारतीमध्ये कोणत्याही प्रकारच्या मुलभूत सोयी-सुविधा नसल्यामुळे कर्मचाऱ्यांमध्ये निर्माण झालेली नाराजी, परिणामी शासकीय कर्मचारी अन्यत्र स्थलांतर होण्यास तयार नसणे, शासकीय कर्मचाऱ्यांना नोटीस देऊन तातडीने स्थलांतर करण्यासाठी त्यांचेवर होत असलेली बळजबरी, शासनाने सरकारी कर्मचाऱ्यांना अल्प दरात शासकीय वसाहतीमध्ये घर देण्याचे आश्वासन पूर्ण न करणे, शासकीय कर्मचाऱ्यांमध्ये पसरलेला असंतोष, शासकीय कर्मचाऱ्यांचे स्थलांतर करण्यात येणाऱ्या इमारतीमध्ये सोयी-सुविधा तातडीने पुरविण्याची नितांत आवश्यकता, याबाबत शासनाने करावयाची कार्यवाही व शासनाची प्रतिक्रिया."

सार्वजनिक बांधकाम मंत्र्यांनी निवेदन केले.

काही प्रश्नोत्तरे झाली.

(४-क) सर्वश्री दत्तात्रय सावंत, बाळाराम पाटील, लक्ष्मीकांत देशपांडे, वि.प.स. यांनी दिलेली लक्षवेधी सूचना.

श्री. दत्तात्रय सावंत, वि.प.स. यांनी पुढील तातडीच्या व सार्वजनिक महत्त्वाच्या बाबींकडे आपल्या अनुमतीने सन्माननीय शालेय शिक्षण मंत्र्यांचे लक्ष वेधले.

"भौगोलिक स्थितीनुसार विविध प्रकारचे राहणीमान असलेल्या महाराष्ट्र राज्यात बालकांना मोफत सक्तीचे शिक्षण कायद्याची अंमलबजावणी करण्यात येणे, त्यानुसार दुर्गम भागातील विद्यार्थ्यांना प्रवाहात आणण्याकरिता संच निश्चिती करण्यात येणे, परंतू सदर निश्चितीकरिता असताना राज्यातील सर्व भागांसाठी एकच निकष लावण्यात येणे, लोकसंख्या सर्व भागात एकसारखी नसताना एकच निकषावर संच निश्चिती झाल्याने डोंगराळ व दुर्गम भागातील कमी विद्यार्थ्यांमुळे तेथील शिक्षक अतिरिक्त होण्याची आलेली वेळ, त्यापुढे सन २००९ च्या "डोंगराळ भागातील १५५ विद्यार्थ्यांना एक शिक्षक अशी अट" या शासन निर्णयाची अंमलबजावणी करण्याबाबत सर्व स्तरावरून होत असलेली मागणी यावर शासनाने करावयाची उपाययोजना व शासनाची प्रतिक्रिया."

शालेय शिक्षण मंत्र्यांनी निवेदन केले.

काही प्रश्नोत्तरे झाली.

(८) सर्वश्री किरण पावसकर, हेमंत टकले, नरेंद्र पाटील, ॲड. राहुल नार्वेकर, श्रीमती विद्या चव्हाण, श्री. आनंद ठाकूर, वि.प.स.सयांनी दिलेली लक्षवेधी सूचना-

श्री. किरण पावसकर वि.प.स. यांनी पुढील तातडीच्या व सार्वजनिक महत्त्वाच्या बाबीकडे सार्वजनिक बांधकाम (सार्वजनिक उपक्रम) मंत्र्यांचे लक्ष वेधले.

"मुलुंड, एलबीएस मार्ग, ऐरोली, वाशी आणि दहिसर या मुंबईच्या पाच प्रवेशद्वारावरील टोल्प्लाझावर टोल देण्यासाठी वाहनांच्या लागणाऱ्या लांबच लांब रांगा, त्यामुळे होणारी वाहतूक कोंडी, प्रदूषण आणि या सर्वांमुळे वाहनचालकांचा वाया जाणारा बहुमूल्य वेळ, यावर उपाय म्हणून मराठी तरुण उद्योजकाने विकसित केलेले "व्ही टोल कलेक्शन ॲप" सदरची प्रणाली आंध्र प्रदेश व इतर राज्यांतून प्रभावीपणे राबविली जात असताना तसेच महाराष्ट्र राज्य रस्ते विकास महामंडळाने सदरचे ॲप मुंबईच्या प्रवेशद्वारावरील पाच टोलनाक्यावर वापरण्यास मान्यता देऊनही व सार्वजनिक बांधकाम मंत्री (सार्वजनिक उपक्रम) यांचेकडे तसेच महाराष्ट्र राज्य रस्ते विकास महामंडळाकडे सातत्याने पाठपुरावा करूनदेखील टोल कंपनीच्या आडमुठेपणामुळे "व्ही टोल कलेक्शन प्रणाली" अद्यापी कार्यान्वित न होणे, परिणामी वाहनचालक व सर्वच स्तरावरील नागरिकांमध्ये व्यक्त होत असलेला तीव्र असंतोष व नाराजीची भावना, याबाबत शासनाने करावयाची तातडीची कार्यवाही व शासनाची प्रतिक्रिया."

सार्वजनिक बांधकाम (सार्वजनिक उपक्रम) राज्यमंत्र्यांनी निवेदन केले.

काही प्रश्नोत्तरे झाली.

सभागृहाची विशेष बैठक दुपारी ०१ वाजून १९ मिनिटांनी स्थगित झाली.

स्थगितीनंतर सभागृहाची नियमित बैठक दुपारी ०१ वाजून २५ मिनिटांनी माननीय सभापती श्री. रामराजे नाईक-निंबाळकर यांच्या अध्यक्षतेखाली सुरू झाली.

१. (१) सहा तारांकित प्रश्नांची उत्तरे देण्यात आली.

(२) आजच्या दिवसाच्या तारांकित प्रश्नोत्तरांच्या यादीतील त्रेचाळीस प्रश्न वेळेअभावी अतारांकित झाले.

२. (१) कामगार मंत्र्यांनी, (अ) पुणे जिल्हा सुरक्षा रक्षक मंडळ, पुणे यांचा सन २००७-२००८, २००८-२००९, २००९-२०१०, २०१०-२०११, २०११-२०१२, २०१२-२०१३ व २०१३-२०१४ या वर्षांचा अनुक्रमे पाचवा, सहावा, सातवा, आठवा, नववा, दहावा व अकरावा वार्षिक अहवाल, (ब) पिंपरी चिंचवड माथाडी व असंरक्षित कामगार मंडळ यांचा सन २००९-२०१०, २०१०-२०११, २०११-२०१२, २०१२-२०१३ व २०१३-२०१४ या वर्षांचा अनुक्रमे अठरावा, एकोणीसावा, वीसावा, एकवीसावा व बावीसावा वार्षिक अहवाल, (क) माल वाहतूक कामगार मंडळ बृहन्मुंबई यांचा सन २०१०-२०११, २०११-२०१२, २०१२-२०१३, २०१३-२०१४, २०१४-२०१५ व २०१५-२०१६ या वर्षांचा अनुक्रमे चाळीसावा, एकेचाळीसावा, बेचाळीसावा, त्रेचाळीसावा, चव्वेचाळीसावा व पंचेचाळीसावा वार्षिक अहवाल, (ड) सुरक्षा रक्षक मंडळ, बृहन्मुंबई व ठाणे जिल्हा यांचा सन २०१३-२०१४ व २०१४-२०१५ या वर्षांचा अनुक्रमे तेहतीसावा व चौतीसावा वार्षिक अहवाल, (ई) मुंबई भाजीपाला बाजार असंरक्षित कामगार मंडळ, मुंबई यांचा सन २०१६-२०१७ या वर्षाचा बत्तीसावा वार्षिक अहवाल सभागृहासमोर ठेवला.

३. श्री. भाई गिरकर (समिती सदस्य) यांनी लोकलेखा समितीचा सार्वजनिक आरोग्य व वैद्यकीय शिक्षण आणि औषधी द्रव्ये विभाग, सामाजिक न्याय व विशेष सहाय्य आणि सार्वजनिक आरोग्य विभागांवरील एकेचाळीसावाअहवाल सभागृहास सादर केला.

४. श्री. आनंदराव पाटील (समिती सदस्य) यांनी पंचायती राज समितीचा चौदावा व पंधरावा अहवाल सभागृहास सादर केला.

५. श्रीमती स्मिता वाघ (समिती सदस्या) यांनी महिला व बालकांचे हक्क आणि कल्याण समितीचा आठवा अहवाल सभागृहास सादर केला.

सभागृहाची बैठक दुपारी २ वाजून ३६ मिनिटांनी स्थगित झाली.

स्थगितीनंतर सभागृहाची बैठक दुपारी ३ वाजून १५ मिनिटांनी पुन्हा सुरू झाली.

सामाजिक न्यायमंत्र्यांनी, "ॲड. अनिल परब, वि.प.स. यांनी वि.स.वि. क्रमांक ४१ वर बोलताना जात पडताळणी समितीबाबत केलेले आरोप" इ. बाबत नियम ४६ अन्वये निवेदन केले.

(१) श्री. संजय दत्त, वि.प.स. यांनी, "मुंबई लगत अरबी समुद्रात छत्रपती शिवाजी महाराज यांच्या स्मारकाचे दिनांक २४ डिसेंबर २०१६ रोजी भूमिपूजन करण्यात येणे" या विषयावर नियम २८९ अन्वये प्रस्तावाची सूचना दिलेली असून सन्माननीय सदस्य यापूर्वी या विषयाच्या संदर्भात बोललेले आहेत, त्यामुळे सदर सूचनेला नाकारण्यात येत असल्याचे माननीय सभापतींनी सांगितले.

(२) श्री. धनंजय मुंडे व इतर वि.प.स. यांनी, "परभणी गंगाखेड साखर कारखान्याचे शेतकऱ्यांच्या नावावर हार्वेस्ट आणि ट्रान्सपोर्ट या योजनेखाली कर्ज उचलून तीन ते पाच हजार कोटी रूपयांचा घोटाळा करून शेतकऱ्यांची फसवणूनां करणे" या विषयावर नियम २८९ अन्वये सूचना दिलेली असून त्यावर सन्माननीय सदस्यांनी आपले म्हणणे थोडक्यात मांडावे असे माननीय सभापतींनी सांगितले.

श्री. धनंजय मुंडे (विरोधी पक्ष नेते) यांनी उपरोक्त सूचनेच्या संदर्भात आपले म्हणणे मांडले.

वरील विषय आजच्या कामकाजपत्रिकेमध्ये समाविष्ट नसल्यामुळे सूचना अमान्य करीत आहे. परंतु या संदर्भात शासनाला ज्या काही सूचना दिलेल्या आहेत त्याची अंमलबजावणी व्हावी तसेच माननीय विरोधी पक्ष नेत्यांनी नियम २८९ अन्वये दिलेल्या प्रस्तावाची सूचना लक्षवेधी किंवा अल्पकालीनमध्ये रुपांतरीत करीत असून ही सूचना उद्या किंवा परवा चर्चेस घेण्यात येईल असे माननीय सभापतींनी सांगितले.

अन्य २८९ अन्वयेच्या प्रस्तावाच्या सूचना दालनात नाकारल्या असल्याचे माननीय सभापतींनी सांगितले.

६. आज मंगळवार, दिनांक १७ जुलै २०१८ रोजी म.वि.प. नियम ९३ अन्वये प्राप्त झालेल्या सूचनांपैकी मान्य करण्यात आलेल्या सूचना व त्यावरील निर्णय सभागृहाच्या पटलावर ठेवण्यात आल्याचे माननीय सभापतींनी घोषित केले.

७. (१) श्री. अमरसिंह पंडित, वि.प.स. यांनी, "राज्यात पांढरे कोड असलेल्या व्यक्तींना निराधाराच्या धर्तीवर प्रतिमाह अनुदान आणि मोफत बस प्रवास सुविधा उपलब्ध करूननदेण्याची होत असलेली मागणी" इ. बाबत दिलेल्या नियम ९३ अन्वयेच्या सूचनेस अनुलक्षून माननीय सभापतींनी दिलेल्या निदेशानुसार सामाजिक न्यायमंत्र्यांनी निवेदन केले.

काही प्रश्नोत्तरे झाली.

(२) श्री. धनंजय मुंडे, वि.प.स. यांनी, "मौजे एकसर, मुंबई येथील सीटी सर्व्हे क्र.१२८, ८५७ व ८६७ या भूखंडांची भूसंपादन प्रक्रिया पूर्ण करणे, इ. बाबत दिलेल्या नियम ९३ अन्वयेच्या सूचनेस अनुलक्षून माननीय सभापतींनी दिलेल्या निदेशानुसार नगरविकास राज्यमंत्र्यांनी निवेदन केले.

काही प्रश्नोत्तरे झाली.

(३) श्री.बाळाराम पाटील, वि.प.स.सयांनी, "मौजे पारगांव, पारगांव डुंगी, पनवेल, जि. रायगड या गावांच्या सर्व बाजूने होणाऱ्या भरावामुळे या गावांना पुराचा धोका निर्माण होणे, इ. बाबत दिलेल्या नियम ९३ अन्वयेच्या सूचनेस अनुलक्षून माननीय सभापतींनी दिलेल्या निदेशानुसार नगरविकास राज्यमंत्र्यांनी निवेदन केले.

काही प्रश्नोत्तरे झाली.

(४) श्री. जगन्नाथ शिंदे, वि.प.स. यांनी, "कल्याण (प.) येथील इंदिरा नगर झोपडपट्टी बीएसयूपी योजनेत केल्यानंतर या प्रकल्पामुळे ३३० कुटुंबे बाधित होणे, इ. बाबत दिलेल्या नियम ९३ अन्वयेच्या सूचनेस अनुलक्षून माननीय सभापतींनी दिलेल्या निदेशानुसार नगरविकास राज्यमंत्र्यांनी निवेदन केले.

काही प्रश्नोत्तरे झाली.

(५) श्री. जयंत प्र. पाटील, वि.प.स. यांनी, "पुण्यातील वानवडी येथील सनग्रेस शाळेत मुलांच्या शिस्तीसाठी रुपये ५०० दंड आकारण्यात येत असणे, इ. बाबत दिलेल्या नियम ९३ अन्वयेच्या सूचनेस अनुलक्षून माननीय सभापतींनी दिलेल्या निदेशानुसार शालेय शिक्षण मंत्र्यांनी निवेदन केले.

काही प्रश्नोत्तरे झाली.

८. (१) श्री. अनिकेत तटकरे, वि.प.स. यांनी, "कोकण विभागात मोठ्या प्रमाणात झालेल्या अतिवृष्टीमुळे रायगड, रत्नागिरी, सिंधुदुर्ग जिल्ह्यांतील प्राथमिक शाळांच्या इमारतींचे मोठ्या प्रमाणात झालेले नुकसान" इ. बाबत औचित्याचा मुद्दा उपस्थित केला.

शासनाने कार्यवाही करावी असे माननीय सभापतींनी सांगितले.

(२) श्री. जगन्नाथ शिंदे वि.प.स. यांनी, "कल्याण-डोंबिवली येथे कामगार व त्यांच्या पाल्यांसाठी कामगार कल्याण केंद्र उभारण्यास शासनाकडून जाणीवपूर्वक होत असलेली दिरंगाई व टाळाटाळ" इ. बाबत औचित्याचा मुद्दा उपस्थित केला.

(३) श्री. गिरीशचंद्र व्यास, वि.प.स. यांनी, "नागपूर शहरात मेडिकल कॉलेजच्या जागेवर असलेल्या ट्रॉमा केअर सेंटरचा विस्कळीत झालेला व्यवहार" इ. बाबत औचित्याचा मुद्दा उपस्थित केला.

शासनाने कार्यवाही करावी असे माननीय सभापतींनी सांगितले.

(४) श्री. जयंत प्र. पाटील, वि.प.स. यांनी, "रायगड जिल्ह्यातील मौजे नवेदर नवगाव, तालुका अलिबाग येथील किनारपट्टीवर कोल्हापूर पद्धतीचा धूप प्रतिबंधक बंधारा तातडीने बांधण्याची आवश्यकता" इ. बाबत औचित्याचा मुद्दा उपस्थित केला.

शासनाने कार्यवाही करावी असे माननीय सभापतींनी सांगितले.

(५) श्री. चंद्रकांत रघुवंशी वि.प.स. यांनी, "नंदूरबार जिल्ह्यातील अक्कलकुवा ग्रामपंचायतीची नगरपंचायत जाहीर होऊन दोन वर्षे झाली आहे, परंतु नगरपंचायतीची निवडणूक अद्यापही घेण्यात आलेली नसणे, इ. बाबत औचित्याचा मुद्दा उपस्थित केला.

शासनाने याबाबत योग्य ती कार्यवाही करावी असे माननीय सभापतींनी सांगितले.

(६) श्री. अमरसिंह पंडित वि.प.स. यांनी, "बीड तालुक्यातील मौजे पोखरी, पिंपरनई, लिंबागणेश येथील शेतकऱ्यांच्या जमिनी भायाळा साठवण तलावाच्या लाभक्षेत्रातील असल्यामुळे मागील अनेक वर्षांपासून या पाण्याचा वापर शेतकरी करीत होते. परंतु शेतकऱ्यांकडे आवश्यक पाणी वापर परवाना असताना दिनांक १८ जून २०१८ रोजी काही समाजकंटकांनी शेतकऱ्यांच्या पाईपलाईन आणि कृषी पंपाची नासधुस व मोडतोड करणे" इ. बाबत औचित्याचा मुद्दा उपस्थित केला.

शासनाने याबाबत कार्यवाही करावी असे माननीय सभापतींनी सांगितले.

(७) ॲड. रामहरी रुपनवर, वि.प.स. यांनी, "महाराष्ट्रात प्रत्येक व्याघ्र प्रकल्पात गाभा क्षेत्र व बफर क्षेत्र एकाच प्रशासनाखाली असले पाहिजे असे राष्ट्रीय व्याघ्र संवर्धन प्राधिकरण व सर्वोच्च न्यायालयाचे निर्देश असून सुद्धा ताडोबा व्यतिरिक्त महाराष्ट्रातील उर्वरित ५ व्याघ्र प्रकल्प एकाच प्रशासनाअंतर्गत अजूनही आणण्यात आलेले नसणे" इ. बाबत औचित्याचा मुद्दा उपस्थित केला.

शासनाने कार्यवाही करावी असे माननीय सभापतींनी सांगितले.

(८) श्री. विलास पोतनीस, वि.प.स. यांनी, मुंबई उपनगरातील बोरिवली येथील शांती आश्रम, कल्पना चावला मार्ग, बेस्ट डेपोच्या मागील सी.टी.एस. नं. १५०५ हा मनोरंजनाकरिता आरक्षित असलेल्या महापालिकेच्या भूखंडावर ब्रम्हक्षत्रीय समाज ट्रस्टने पाच गाळ्यांचे केलेले अनधिकृत बांधकाम" इ. बाबत औचित्याचा मुद्दा उपस्थित केला.

शासनाने कार्यवाही करावी असे माननीय सभापतींनी सांगितले.

(९) श्री. रामराव वडकुते, वि.प.स. यांनी, "मौजे पोहरादेवी (ता. मानोरा, जि. वाशिम) येथील ई वर्ग, गट क्रमांक १६ ग्रामपंचायत पोहरादेवी ताब्यातील एकूण ५.२८ हे.आर. पैकी ३.१४ हे.आर. ही जमीन बेकायदेशीररित्या दिनांक २३ मार्च २०१८ रोजी जाहीरनामा न काढता पोहरादेवी येथील संत सेवालाल महाराज ट्रस्ट खाजगी लोकांच्या नावे केलेली असणे" इ. बाबत औचित्याचा मुद्दा उपस्थित केला.

शासनाने कार्यवाही करावी असे माननीय सभापतींनी सांगितले.

(१०) डॉ. नीलम गोऱ्हे, वि.प.स. यांनी, "नाशिक येथील मायको एम्प्लॉईज को-ऑपरेटीव्ह क्रेडिट सोसायटी या कंपनीतील कर्मचाऱ्यांच्या पगारदार पतसंस्थेच्या ७.५२ कोटी रुपयांच्या ठेवी अधिक व्याज सन २००४ पासून अवसायनात गेलेल्या नाशिक येथील श्रीराम सहकारी बँकेत अडकलेल्या असणे" इ. बाबत औचित्याचा मुद्दा उपस्थित केला.

शासनाने कार्यवाही करावी आणि बैठकही घ्यावी असे माननीय सभापतींनी सांगितले.

(११) श्री. धनंजय मुंडे, वि.प.स. यांनी, "नाशिक मधील सिन्नर पोलिसांकडून आदिवासी विद्यार्थी आणि पत्रकारांना मारहाण, धक्काबुक्की करण्याची घटना घडलेली असणे" इ. बाबत औचित्याचा मुद्दा उपस्थित केला.

शासनाने कार्यवाही करावी व शक्य असल्यास आज निवेदन करावे असे माननीय सभापतींनी सांगितले.

श्री. धनंजय मुंडे, वि.प.स. यांनी, छत्रपती शिवाजी महाराजांच्या पुतळयाची उंची कमी केल्याबाबतचा विषय सभागृहात उपस्थित करण्यात आला होता. त्या संदर्भात शासनाला निवेदन करण्याचे निर्देशही दिले होते. तरी त्याबाबत शासनाने निवेदन करावे, इ. बाबत मुद्दा उपस्थित केला.

शासनाने आजच निवेदन करावे असे माननीय सभापतींनी सांगितले.

(१२) श्री. प्रसाद लाड, वि.प.स. यांनी, "गिधाड या पक्षाच्या संवर्धनासाठी ठोस उपाययोजना म्हणून शासनाने पारशी झोरास्ट्रीयन समाजाच्या उच्चभ्रू उद्योगपतींकडून म्हणजेच सीएसआर फंडातून आर्थिक सहकार्य देण्याची आवश्यकता" इ. बाबत औचित्याचा मुद्दा उपस्थित केला.

शासनाने कार्यवाही करावी असे माननीय सभापतींनी सांगितले.

(१३) श्री.रामराव वडकुते, वि.प.स. यांनी, "खरीपाच्या हंगामाला सुरुवात होऊन सुद्धा हिंगोली जिल्ह्यातील बँका शेतकऱ्यांचे पीक कर्जाचे अर्ज स्वीकारत नसणे" इ. बाबत औचित्याचा मुद्दा उपस्थित केला.

(१४) ॲड निरंजन डावखरे, वि.प.स. यांनी, " ठाणे महानगरपालिका प्रशासनाने सन २०१४ साली ठाणे शहरातील खारटन रोड येथील लफाटा इमारतीमधील रहिवाशांवर होत असलेला अन्याय " इ. बाबत औचित्याचा मुद्दा उपस्थित केला.

(१५) श्री. ख्वाजा बेग, वि.प.स. यांनी, " बेबळा प्रकल्पाचे दरवाजे उघडण्यापूर्वी आपत्ती व्यवस्थापन कायदा, २००५ नुसार त्याची माहिती जिल्हा प्रशासन व मध्यवर्ती नियंत्रण कक्षाला देणे बंधनकारक असते. परंतु धरणाचे दरवाजे उघडण्याची माहिती जिल्हा प्रशासनाला व मध्यवर्ती नियंत्रण कक्षाला न देणे " इ. बाबत औचित्याचा मुद्दा उपस्थित केला.

शासनाने कार्यवाही करावी असे माननीय सभापतींनी सांगितले.

९. (१) श्रीमती स्मिता वाघ, वि.प.स. यांनी, " जळगांव जिल्ह्यातील शेतकऱ्यांनी पीक विम्याबाबत लाभार्थी हिस्याची रक्कम भरूनही पीक विम्याच्या योजनेपासून वंचित असलेल्या शेतकर्यांना लाभ देण्याबाबत कार्यवाही करण्याची आवश्यकता " इ. बाबत विशेष उल्लेखाची सूचना मांडली.

(२) श्रीमती स्मिता वाघ, वि.प.स. यांनी, " अंमळनेर (जि. जळगाव) येथे ग्रामीण मार्गाची दर्जान्नती करण्यासाठी मुख्यमंत्री ग्रामसडक योजनेअंतर्गत अंमळनेर तालुक्यात होत असलेल्या कामात संबंधित ठेकेदाराकडून शासनाच्या अटी व शर्तीचा मोठ्या प्रमाणात भंग होणे " इ. बाबत विशेष उल्लेखाची सूचना मांडली.

(३) प्रा. अनिल सोले, वि.प.स. यांनी, " मेडिकलमध्ये एमएस्सी नर्सिंग कॉलेजसह सुरू करण्याची घोषणा सन २०११ मध्ये करण्यात येऊनही त्यावर अद्यापपर्यंत कोणतीच कार्यवाही करण्यात आलेली नसणे " इ. बाबत विशेष उल्लेखाची सूचना मांडली.

शासनाने यासंबंधी नोंद घ्यावी असे माननीय तालिका सभापतींनी सांगितले.

(४) प्रा. अनिल सोले, वि.प.स. यांनी, " जिल्हा परिषद शाळांमधील घसरलेल्या शैक्षणिक दर्जावर चर्चा करण्यासाठी म्हणून शिक्षण सभापती आमि शिक्षणाधिकारी पर्यटन स्थाळाला जाणे " इ. बाबत विशेष उल्लेखाची सूचना मांडली.

शासनाने यासंबंधी नोंद घ्यावी असे माननीय तालिका सभापतींनी सांगितले.

(१६) श्री. रविंद्र फाटक, वि.प.स. यांनी, " मुंबई, ठाणे, कोकण शहरात दिनांक ८ जुलै २०१८ रोजी झालेल्या मुसळधार पावसामुळे मुंबईसह, ठाणे, पालघर, वसई शहरांतील शेतकऱ्यांचे तसेच आदिवासी पाड्यांमध्ये प्रचंड पाणी साचल्यामुळे मोट्या प्रमाणात नागरिकांच्या मालमत्तेचे नुकसान झालेले असणे " इ. बाबत औचित्याचा मुद्दा उपस्थित केला.

(१७) प्रा. जोगेंद्र कवाडे, वि.प.स. यांनी, " सेंट जॉर्जेस इंग्लिश रेसी. स्कूल, मार्डी रोड, अमरावती मध्ये शिकणाऱ्या मागासवर्गीय व इतर पालकांनी बेकायदेशीर फी वाढीबाबत तसेच शैक्षणिक व भौतिक सुविधा नसल्याबाबत शाळेकडे तसेच शिक्षणाधिकारी (प्राथमिक) यांच्याकडे तक्रारी केल्या असताना शिक्षणाधिकारी कार्यलयाच्या अधिकाऱ्यांकडून तपासणी अहवालामध्ये नियमबाह्य फी वाढविल्याची व सुविधा नसल्याचा अहवाल असताना त्यावर कोणतीही कारवाई केलेली नसणे " इ. बाबत औचित्याचा मुद्दा उपस्थित केला.

शासनाने नोंद घ्यावी असे माननीय तालिका सभापतींनी सांगितले.

(१८) श्री. प्रविण दरेकर, वि.प.स. यांनी, " नॅशनल पार्क परिसरातील कांदिवली पूर्व, दामूनगर, जानोपाडा, वैभवनगर, पांडे कंपाऊंड, केतकी पाडा ह्या वन जमिनीवर राहणाऱ्या लोकांना आजही पाणी मिळत नसणे " इ. बाबत औचित्याचा मुद्दा उपस्थित केला.

शासनाने नोंद घ्यावी असे माननीय तालिका सभापतींनी सांगितले.

(१९) श्री. दत्तात्रय सावंत, वि.प.स. यांनी, " उच्च न्यायलयातील कक्ष अधिकाऱ्यांना नव्याने लागू केलेली व मंत्रालयीन संवर्गातील कक्ष अधिकाऱ्यांना लागू असलेली वेतनश्रेणी राज्यातील सर्व अकृषिक विद्यापीठांतील कक्ष अधिकाऱ्यांना देखील लागू करण्याची आवश्यकता " इ. बाबत औचित्याचा मुद्दा उपस्थित केला.

शासनाने नोंद घ्यावी असे माननीय तालिका सभापतींनी सांगितले.

(२०) श्री. रामराव वडकुते, वि.प.स. यांनी, " हिंगोली जिल्ह्यातील औंढा नागनाथ सार्वजनिक बांधकाम विभागाच्या विहित रस्त्याची कामे अर्धवट अवस्थेत असताना देखील सार्वजनिक बांधकाम विभागातील अधिकाऱ्यांनी हिंगोली विभागातील जवळजवळ १० कोटी रुपयांची देयके तयार करून कंत्राटदारांना बीले अदा करण्याचा घडलेला संशयास्पद प्रकार उघडकीस येणे " इ. बाबत औचित्याचा मुद्दा उपस्थित केला.

शासनाने नोंद घ्यावी असे माननीय तालिका सभापतींनी सांगितले.

(४) श्री. ख्वाजा बेग, वि.प.स. यांनी पुढील तातडीच्या व सार्वजनिक महत्त्वाच्या बाबीकडे महसूल मंत्र्यांचे लक्ष वेधले.

"यवतमाळ जिल्ह्यातील आर्णि तालुक्याच्या आजुबाजूच्या १२० गाव खेड्यांचा समावेश असलेल्या तालुक्याकरिता शासनाद्वारे दिनांक २६ जुलै २०१३ रोजी वा त्यासुमारास आर्णि मुख्यालय येथे उपविभागीय कार्यालयाची निर्मिती करण्याचा निर्णय घेण्यात आलेला असणे, सदर निर्णय घेऊन ५ वर्षांपेक्षा जास्त कालावधी होऊनही अद्याप शासनाने कोणत्याही प्रकारची प्रशासकीय कार्यवाही केली नसल्याने नागरिकांना अनेक अडचणींना सामोरे जावे लागत असणे, त्यामुळे जनतेला होत असलेला अतोनात त्रास, याबाबत जनतेमध्ये शासनाप्रती पसरलेला तीव्र असंतोष, याबाबत शासनाने केलेली वा करावयाची उपाययोजना, कार्यवाही व शासनाची प्रतिक्रिया."

महसूल मंत्र्यांनी निवेदन केले

काही प्रश्नोत्तरे झाली.

(९) श्री. अनिल भोसले, वि.प.स. यांनी पुढील तातडीच्या व सार्वजनिक महत्त्वाच्या बाबीकडे महसूल मंत्र्यांचे लक्ष वेधले.

"पुणे शहरात एलईडी प्रोजेक्ट चुकीच्या पद्धतीने कार्यान्वित झालेला असणे, पुणे शहरातील महत्त्वाकांक्षी प्रोजेक्ट टाटा प्रोजेक्ट प्रायव्हेट निमिटेड या कंपनीला देम्यात आलेला असणे, कंपनी व पुणे महानगरपालिकेच्या अधिकारी यांनी संगनमत करून पुणे महानगरपालिकेने दिलेल्या अटी व नियमांचे उल्लंघन केलेले असणे, यात मोठ्या प्रमाणामध्ये गैरव्यवहार होऊन पुणे महानगरपालिकेची फसवणूक महापालिकेचे अधिकारी व टाटा कंपनीच्या अधिकाऱ्यांनी केलेली असणे, पुणे महानगरपालिकेच्या अधिकाऱ्यांनी एलईडी प्रोजेक्टमध्ये केलेल्या कामाचे पेमेंट ऑर्डर प्रमाणे टाटा कंपनीला देणे आवश्यक असतानाही ते उज्वल या कंपनीस दिलेले असणे, टाटा कंपनीकडून या प्रोजेक्टसाठी घेण्यात आलेली २५ कोटी रुपयांची अनामत रक्कम नियमाप्रमाणे महाराष्ट्र बँकेत जमा करणे आवस्यक असतानाही ही रक्कम खाजगी कोटक महिंद्रा या बँकेत जमा केलेली असणे, या प्रोजेक्टमध्ये प्रत्यक्षात महाराष्ट्र राज्य विद्युत कंपनीच्या वीज बिलात बचत नसताना ९८.५ भाग कंपनीत दिलेला असणे, एकूण आतापर्यंत १३ कोटी रक्कम कंपनीस अदा केलेली असणे, महाराष्ट्र विद्युत कंपनीच्या बिलात किती बचत झाली हे कुठेही दिसून येत नसणे, कंपनीने काम

सुरू केल्यापासून आजतागायत १३ कोटी पेक्षा जादा रक्कम वीज बिलात बचत झाली नसतानाही कंपनीस पेमेंट अदा करण्यात आलेली असणे, या प्रोजेक्टमध्ये स्काडा करणे अपेक्षित असतानाही व आजतागायत स्काडा (skada) नसतानाही कंपनीस पेमेंट दिलेले असणे, तसेच या एलईडी प्रोजेक्टच्या टेंडर मान्यतेच्या प्रकरणात अतिरिक्त आयुक्त, पुणे महानगरपालिका यांचे कोणतेही अभिप्राय घेण्यात आलेले नसणे, यामुळे या संपूर्ण प्रोजेक्टमध्ये अनियमितता व नियमांची पायमल्ली होऊन गैरव्यवहार झाल्याचे सातत्याने निदर्शनास येणे, पुणे महानगरपालिकेच्या या प्रोजेक्टमध्ये झालेल्या फसवणुकीमुळे नागरिकांमध्ये शासनाप्रती संभ्रमाचे वातावरण निर्माण झालेले असणे, या संपूर्ण एलईडी प्रोजेक्टच्या कामाची सखोल चौकशी होण्याची आवश्यकता व यातील दोषींवर कारवाई करण्याबाबत शासनाने केलेली वा करावयाची कार्यवाही वा शासनाची प्रतिक्रिया.

नगरविकास राज्यमंत्र्यांनी निवेदन केले

काही प्रश्नोत्तरे झाली.

(६) ॲड. निरंजन डावखरे, वि.प.स. यांनी पुढील तातडीच्या व सार्वजनिक महत्त्वाच्या बाबीकडे महसूल मंत्र्यांचे लक्ष वेधले.

सन २०१० शिक्षक भरतीत स्थानिकांना आरक्षण असणे, परंतु सन २०१० च्या भरतीत राज्यस्तरीय शिक्षक भरती करताना त्यामध्ये स्थानिकांसाठी आरक्षण नसल्याने त्याचा विपरित परिणाम कोकणातील तरुणांना बसणे. त्यामुळे आगामी शिक्षक भरतीत स्थानिकांसाठी ७० टक्के जागा राखीव ठेवण्यात याव्यात या मागणीसाठी सिंधुदुर्ग व रत्नागिरी जिल्ह्यातील डीएड/बीएड धारक शिक्षक संघटनेने सिंधुदुर्ग जिल्ह्यातील ओरोस येथील जिल्हाधिकारी कार्यालयावर दिनांक ३ एप्रिल २०१८ रोजी मोर्चा काढणे, धरणे- आंदोलन करून शासनाचे लक्ष वेधणे, दरवर्षी ५०० ते ६०० शिक्षक जिल्हा बदली होत असल्याने शाळा शिक्षकाविना ओस पडल्याचे निदर्शनास येणे, शिक्षकांचा आक्रोश लक्षात घेता, स्थानिकांना शिक्षक भरतीत प्राधान्य मिळणे गरजेचे असणे, इतकेच नव्हेतर शिक्षक भरती करताना स्थानिकांना ७० टक्के आरक्षण देण्याबाबतची अनेक दिवसांपासूनची कोकण डीएड, बीएडधारक असोसिएशनच्या संघटनेची आग्रही मागणी असणे व त्याबाबतचे निवेदन मा. शालेय शिक्षण मंत्री, महाराष्ट्र राज्य यांना माहे एप्रिल. २०१८ मध्ये देऊनही कार्यवाही न होणे, मागील ८ वर्षांपासून शिक्षक भरती न झाल्यामुळे बीएड/डी.एड धारक उमेदवारांमध्ये. तीव्र नाराजी पसरणे, कोकणातील बेरोजगार शिक्षक उमेदवारांची वाढती संख्या लक्षात घेता शासनाने गेल्या ८ वर्षांपासून शिक्षक भरतीवर असलेली बंदी उठविण्याबाबत धोरणात्मक निर्णय घेण्याची आवश्यकता, तसेच शिक्षक भरती करताना स्थानिक उमेदवतात ७० टक्के आरक्षण देण्याबाबत शासनाची भूमिका व प्रतिक्रिया.

शालेय शिक्षण मंत्र्यांनी निवेदन केले

काही प्रश्नोत्तरे झाली.

(६) सर्वश्री सतीश चव्हाण, विक्रम काळे, अमरसिंह पंडित, वि. प. स. यांनी दिलेली लक्षवेधी सूचना.

श्री. सतीश चव्हाण, वि. प. स. यांनी पुढील तातडीच्या व सार्वजनिक महत्त्वाच्या बाबीकडे क्रीडा मंत्र्यांचे लक्ष वेधले.

राज्यातील क्रीडाधोरणांतर्गत राज्यातील क्रीडा संस्कृतीची जोपासणी करून ती विकसित करण्यासाठी सर्व वयोगटातील खेळाडूंच्या विविध खेळांच्या माध्यमातून युवा पिढीच्या क्रीडा गुणांची जोपासना होणे महत्त्वाचे असल्याने शासनाने तालुका प्रशिक्षण केंद्रे चालू करण्याचा निर्णय घेतलेला असणे. त्यानुसार तालुका क्रीडा संकुलासाठी रुपये १ कोटी तर जिल्हा क्रीडा संकुलासाठी रुपये ०८ कोटी इतकी मर्यादा वाढविलेली असुनही मराठवाड्यातील बहुतांश तालुका क्रीडा संकुलांना शासकीय भूखंड उपलब्ध झालेले नसणे, काही ठिकाणच्या जागा न्यायप्रविष्ठ.असणे तर काही क्रीडा संकुलांना आजपर्यंत जागाच मिळाल्या नसून ज्या क्रीडा संकुलाचे बांधकाम सुरू झाले त्या ठिकाणी निकृष्ट दर्जाचे बांधकाम झालेले असणे, अर्धवट झालेल्या कामावर अंदाज पत्रकाप्रमाणे खर्च केलेला असणे, तालुका क्रीडा संकुले उभारण्याकडे शासनाचे होत असलेले दुर्लक्ष, त्यामुळे शासनामार्फत मराठवाड्यातील सर्व तालुका क्रीडा संकुलाचे सर्व सोयी-सुविधांसह तात्काळ बांधकामे पूर्ण करण्याकरीता होत असलेली मागणी, यावर शासनाने करावयाची कार्यवाही व शासनाची प्रतिक्रिया.

क्रीडा मंत्र्यांनी निवेदन केले.

काही प्रश्नोत्तरे झाली.

(२) श्री. सुभाष झांबड, वि.प.स. यांनी पुढील तातडीच्या व सार्वजनिक महत्त्वाच्या बाबीकडे मुख्यमंत्र्यांचे लक्ष वेधले.

औरंगाबाद येथील सिडको-हडको भागातील मालमत्ता धारकांना पी.आर. कार्ड देण्याची व मालमत्ता धारकांना त्यांची मालमत्ता लिज होल्ड वरुन क्री होल्ड करण्याची मागणी गेल्या अनेक वर्षापासून प्रलंबित असल्याचे माहे जुलै, २०१८ रोजी वा दरम्यान निदर्शनास येणे, या अनुषंगाने सदरचे प्रकरण तत्कालीन मा. मुख्यमंत्री यांनी दिनांक ३० मार्च २०११ रोजी संबंधित विभागाकडे पाठविलेले असणे. एकंदरीत सदर मागणी शासनाच्या विचाराधीन असतानाही सिडकोचे वरिष्ठ अधिकारी व कर्मचारी यांचा व शासनाच्या निर्णयानुसार सिडकोवासियांना मालकी हक्क देता येणार नाही, हे विधान करणे किंवा सांगणे, दिशाभूल करणारे असणे, येथील नागरीकांनी जागेची मालकी द्यावी यासाठी शासनाकडे वारंवार मागणी करूनही शासन करीत असलेले अक्षम्य दुर्लक्ष, परिणामी येथील नागरीकांत पसरलेले तीव्र असंतोषाचे वातावरण, यामुळे शासनाने सिडको-हडको मालमत्ता धारकांना मालकी हक्क प्रदान करून मालमत्ता धारकांना पी. आर. कार्ड देण्याबाबत शासनाने करावयाची कार्यवाही व शासनाची प्रतिक्रिया

नगरविकास राज्यमंत्र्यांनी निवेदन केले.

काही प्रश्नोत्तरे झाली

(३) श्री. रविंद्र फाटक, वि.प.स. यांनी पुढील तातडीच्या व सार्वजनिक महत्त्वाच्या बाबीकडे मुख्यमंत्र्यांचे लक्ष वेधले.

नांदेड जिल्ह्यात पोलीस शिपाई भरतीमध्ये उमेदवारांच्या लेखी परिक्षेत संगनमत करून व कट रचून अर्थपूर्ण व्यवहार करून १३ विद्यार्थ्यांना ९० पेक्षा जास्त गुण देऊन उत्तीर्ण करून भरती प्रक्रियेत मोठ्या प्रमाणात घोटाळा केल्याचे नुकतेच माहे एप्रिल, २०१८ मध्ये उघडकीस येणे, सदर घोटाळ्यामध्ये सांगलीच्या कंपनीतील दोन जणांचा व पुण्याच्या एकाचा समावेश असणे, सदर प्रकरणी नांदेड पोलिसांनी एकूण २० जणांविरुद्ध गुन्हा दाखल करणे, याबाबत शासनाने सखोल चौकशी करून यात सहभाग असलेल्यांविरुद्ध कठोर कारवाई करण्याची नितांत आवश्यकता, याकडे शासनाचे होत असलेले अक्षम्य दुर्लक्ष, याबाबत शासनाची प्रतिक्रिया व भूमिका.

गृह (ग्रामीण) राज्यमंत्र्यांनी निवेदन केले.

काही प्रश्नोत्तरे झाली.

(१८) श्री. जगन्नाथ शिंदे, वि. प .स. यांनी, "माहे जुलै, २०१८ च्या पहिल्या आठवड्यात मुंबईसह ठाणे आणि पालघर जिल्ह्यात झालेल्या अतिवृष्टीमुळे विशेषतः पालघर जिल्ह्यातील अनेक औषधी व्यापाऱ्यांचे मोठ्या प्रमाणावर झालेले आर्थिक नुकसान" इ. बाबत विशेष उल्लेखाची सूचना मांडली.

याबाबत शासनाने नोंद घ्यावी असे माननीय तालिका सभापतीनी सांगितले

(१९) प्रा. जोगेंद्र कवाडे, वि. प. स. यांनी, " ॲट्रॉसिटी सारख्या संवेदनशील गुन्ह्यात संशयित आरोपी असलेले तत्कालीन आयुक्त श्री. राजेंद्र निंबाळकर व वादग्रस्त जनसंपर्क अधिकारी श्री. युवराज भदाणे यांनी केलेले मागासवर्गीय कर्मचाऱ्यांच्या भावना दुखावणारे कृत्य " इ. बाबत विशेष उल्लेखाची सूचना मांडली.

शासनाने नोंद घ्यावी अस माननीय तालिका सभापतींनी सांगितले.

(२०) श्री.बाळाराम पाटील, वि.प.स. यांनी, " ग्रामीण दुर्गम व आदिवासी भागातील शाळांमध्ये मोठ्या प्रमाणावर शिक्षकांच्या रिक्त पदांमुळे राज्यात शिक्षणाचा उडालेला बोजवारा " इ. बाबत विशेष उल्लेखाची सूचना मांडली.

(२१) श्री. रवींद्र फाटक, वि.प.स. यांनी, " जव्हार, ता. मोखाडा जि. पालघर येथे मोठ्या प्रमाणावर पोलीस शिपाई संवर्गाची रिक्त असलेली पदे " इ. बाबत विशेष उल्लेखाची सूचना मांडली.

(१) सहकार मंत्र्यांनी, सन २०१८ चे विस. विधेयक क्रमांक ३८ - महाराष्ट्र सहकारी संस्था (सुधारणा) विधेयक, २०१८ मांडले व सदर विधेयक विचारात घेण्यात यावे असा प्रस्ताव मांडला.

प्रश्न प्रस्तुत झाला.

विधेयक प्रखर समितीकडे पाठविण्याबाबत सर्वश्री शरद रणपिसे, धनंजय मुंडे, वि.प.स. यांचा प्रस्ताव मांडण्यात आला नाही.

उपरोक्त विधेयक विचारात घेण्याच्या प्रश्नावरील चर्चेत खालील सन्माननीय सदस्यांनी भाग घेतला.

(१) प्रा. अनिल सोले
(२) डॉ. सुधीर तांबे
(३) श्री. प्रवीण दरेकर
(४) श्री. शरद रणपिसे
(५) श्री. धनंजय मुंडे (विरोधी पक्ष नेता)
(६) श्री. हरिसिंग राठोड
(७) श्री. गिरीशचंद्र व्यास
(८) श्री. सुरेश धस (भाषण अपूर्ण)

(चर्चा अपूर्ण..)

(विरोधी पक्षातील अनेक सन्माननीय सदस्य मोठ्याने बोलण्याचा प्रयत्न करीत असतात.)

गोंधळसदृश परिस्थितीत सभागृहाचे कामकाज चालविणे शक्य होत नसल्यामुळे सभागृहाची बैठक १० मिनिटांसाठी स्थगित करीत असल्याचे माननीय उप सभापतीनी सांगितले.

सभागृहाची बैठक सायंकाळी ७. ०० वाजता स्थगित झाली.

स्थगितीनंतर सभागृहाची बैठक सायंकाळी ७ वाजून १० मिनिटांनी सुरू झाली.

सन २०१८ चे वि. स. विधेयक क्रमांक ३८ - महाराष्ट्र सहकारी संस्था (सुधारणा) विधेयक, २०१८ (चर्चा पुढे सुरू..)

चर्चेत खालील सन्माननीय सदस्यांनी भाग घेतला

(८) श्री. सुरेश धस (भाषण अपूर्ण)

(चर्चा अपूर्ण..)

(दोन्ही बाजूचे अनेक सन्माननीय सदस्य एकाच वेळी बोलण्याचा प्रयत्न करतात)

सभागृहाची बैठक आता स्थगित होत असून उद्या बुधवार दिनांक १८ जुलै २०१८ रोजी सकाळी ९.३० वाजता भरेल. सकाळी ९. ३० ते दुपारी १२.४५ वाजेपर्यंत विशेष बैठक होईल. उक्त बैठकीत नियम ९७ अन्वये अल्पकालीन चर्चा घेण्यात येतील. त्यानंतर दुपारी १.०० वाजता सभागृहाची नियमित बैठक भरेल असे माननीय उप सभापतीनी सांगितले.

बुधवार, दिनांक १८ जुलै २०१८

(१) श्री. दत्तात्रय सावंत, वि.प.स. यांनी पुढील अल्पकालीन चर्चा उपस्थित केली व भाषण केले-

" दाट लोकवस्ती असलेल्या १२ कोटी जनतेच्या महाराष्ट्रामध्ये शिक्षणाच्या वाटा भरपूर निर्माण झालेल्या असणे, आंतरराष्ट्रीय स्तरावर व राष्ट्रीय स्तरावर शिक्षण क्षेत्रात कार्यरत असणाऱ्या अनेक संस्था महाराष्ट्रात कार्यरत असणे, त्यांच्याकडून प्रभावीपणे कार्य सुरू असणे, परिणामस्वरूप शिक्षणापासून वंचित राहण्याचे प्रमाण अत्यल्प असणे, मोठ्या प्रमाणात सर्वांना शिक्षण मिळेल, गळती होऊ नये म्हणून महाराष्ट्रात सर्व स्तरावर प्रयत्न सुरू असणे, त्यामुळे स्पर्धा प्रचंड वाढलेली असणे, सदर स्पर्धा गाव, शहर, विभाग राज्यस्तरावर न थांबता केंद्रीय स्तरावर गेलेली असणे, या स्पर्धेमध्ये टिकण्यासाठी व यशस्वी होण्यासाठी संधीची गरज असणे, ती संधी देशपातळीवर सर्व राज्यांना समानतेने देणे अपेक्षित असणे, स्पर्धेत टिकण्यासाठी यशापर्यंत पोचण्यासाठी जास्तीत जास्त संधी मिळाव्यात म्हणून बहुतांश राज्य आणि केंद्रशासित प्रदेशांनी इ.१ ली चे वय ५ वर्षे केलेले असणे, परिणामस्वरूप संबंधित राज्यातील विद्यार्थ्यांना राष्ट्रीय स्तरावरील शिक्षण व स्पर्धा परिक्षकांना संधी मिळत असणे, इ.१ ली प्रवेशाचे वय ६ वर्षे ठेवणाऱ्या राज्यांमध्ये महाराष्ट्र आणि इतर फक्त ६ राज्य असणे, तेथील विद्यार्थ्यांचे वय १ वर्ष वाढल्याने संधी मिळण्यामध्ये अडथळे येत असणे, बहुतांश वेळा संधीच मिळत नसणे, देशपातळीवरील स्पर्धेचा विचार करता आपल्या राज्यातील इ. १ ली प्रवेशाचे वय ५ वर्षे करणे, याबाबत शासनाने करावयाची कार्यवाही व उपाययोजना विचारात घेण्यात यावी."

अल्पकालीन चर्चेत खालील सन्माननीय सदस्यांनी भाग घेतला.

(१) श्री. हेमंत टकले (२) श्री. नागो गाणार

(३) ॲड. हुस्नबानो खलिफे (४) श्री. बाळाराम पाटील

शालेय शिक्षण मंत्र्यांनी चर्चेला उत्तर दिले.

२) श्री. ख्वाजा बेग, वि.प.स. यांनी पुढील अल्पकालीन चर्चा उपस्थित केली व भाषण केले-

" राज्यातील अल्पसंख्याक समाजाकरिता शासनामार्फत मौलाना आझाद अल्पसंख्याक आर्थिक विकास महामंडळ, उर्दू साहित्य अकादमी, वक्फ बोर्ड, अल्पसंख्याक आयोग आणि हज समिती अशा वेगवेगळया महामंडळांची स्थापना करण्यात आली, जेणेकरून अल्पसंख्याक समाजातील प्रश्नांना न्याय मिळेल. त्या सर्वांच्या माध्यमातून वेगवेगळया योजना व उपक्रम राबविण्याचे ठरविले गेले. परंतु कधी प्रशासकीय अधिकाऱ्यांच्या व कर्मचाऱ्यांचा रिक्त पदांमुळे योजना अंमलात आल्या नाही. अद्यापपर्यंत यापैकी एकाही महामंडळाला अध्यक्ष नसणे, परिणामी ज्या उद्देशाने या महामंडळाचे गठन केले गेले ते उद्दिष्ट पूर्ण झाले नाही. पर्यायाने अल्पसंख्याक समाजाच्या गरजु लाभार्थ्यांचे नुकसान झाले आहे आणि पुढेही होणार आहे. त्यामुळे अद्याप अल्पसंख्याक समाज न्यायापासून वंचित राहत असल्याने समाजात शासनाप्रती चिडीची भावना निर्माण होणे, याबाबत शासनाने करावयाची कार्यवाही व उपाययोजना विचारात घेण्यात यावी. "

अल्पकालीन चर्चेत खालील सन्माननीय सदस्यांनी भाग घेतला.

(१) डॉ. निलम गोऱ्हे (२) ॲड. हुस्नबानो खलिफे

(३) प्रा. जोगेंद्र कवाडे (४) श्री. हरिसिंग राठोड

(५) श्री. गिरिशचंद्र व्यास

सामाजिक न्याय राज्यमंत्र्यांनी चर्चेला उत्तर दिले..

(३) श्री. रामराव वडकुते, वि.प.स. यांनी पुढील अल्पकालीन चर्चा उपस्थित केली व भाषण केले-

" गेल्या अनेक वर्षापासून धनगर समाज हा एस.टी. आरक्षणाची अंमलबजावणी करण्यासाठी वेगवेगळी आंदोलन राज्यभर करीत आहे, हे सरकार येण्यापूर्वी मा. मुख्यमंत्री यांनी बारामतीमध्ये मोर्चास सामोरे जाताना आमचे सरकार सत्तेत आल्यानंतर धनगर समाजाला घटनेने दिलेल्या एस. टी. प्रवर्गाच्या आरक्षणाची अंमलबजावणी करण्यासंबंधीच्या प्रस्तावास पहिल्या कॅबिनेटच्या बैठकीमध्ये मंजुरी देण्यात येईल असे आश्वासन देऊनही गेल्या साडेतीन वर्षापासून हा विषय प्रलंबित ठेवला आहे. यापूर्वी अधिवेशनामध्ये हा विषय अनेकवेळा चर्चेसाठी आला, परंतु त्यावर काहीही ठोस निर्णय न होणे, राज्य सरकारने धनगर समाज आरक्षणासंदर्भात अभ्यास करण्यासाठी टाटा इन्स्टिट्यूट ऑफ सोशल सायन्स या संस्थेची नियुक्ती करणे, या संस्थेचा अहवाल राज्य सरकारला प्राप्त होऊनही सरकारने वेळकाढूपणाचे धोरण अवलंबणे, त्यामुळे जनतेत तीव्र असंतोष पसरणे, यासंदर्भात धनगर समाजाने वेळोवेळी भव्य मोर्चे काढून आपला असंतोष प्रकट करणे, आरक्षणास विलंब होत असल्यामुळे धनगर समाजामध्ये सरकार विरोधात तीव्र नाराजी पसरणे, धनगर समाजाच्या आरक्षणाबाबत सरकारने ताबडतोब निर्णय घेऊन या समाजास न्याय द्यावा अशी धनगर समाजाची मागणी असणे, परंतु राज्य सरकारचे याकडे होत असलेले दुर्लक्ष, त्यामुळे जनतेत पसरलेली असंतोषाची भावना, याबाबत शासनाने करावयाची कार्यवाही व उपाययोजना विचारात घेण्यात यावी."

अल्पकालीन चर्चेत खालील सन्माननीय सदस्यांनी भाग घेतला.

(१) ॲड. रामहरी रुपनवर (२) श्री. धनंजय मुंडे

(३) श्री. नरेंद्र दराडे (४) श्री. विनायक मेटे

(५) डॉ. नीलम गोऱ्हे (६) श्री. प्रवीण दरेकर

(७) श्री. हरिसिंग राठोड

श्री. नरेंद्र पाटील, वि.प.स. यांची अल्पकालीन चर्चा पुढे ढकलण्यात येत असल्याचे माननीय तालिका सभापतींनी सांगितले.

सभागृहात गोंधळसदृश परिस्थिती निर्माण झाल्यामुळे सभागृहाचे कामकाज १० मिनिटांसाठी स्थगित करीत असल्याचे माननीय तालिका सभापतींनी सांगितले.

सभागृहाची बैठक सकाळी ११ वाजून ४८ मिनिटांनी स्थगित झाली.

स्थगितीनंतर सभागृहाची बैठक सकाळी ११ वाजून ५८ मिनिटांनी पुन्हा सुरू झाली.

नियम ९७ अन्वये अल्पकालीन चर्चा क्रमांक ३ मुख्यमंत्र्यांच्या उत्तरासाठी राखून ठेवण्यात येत असल्याचे माननीय तालिका सभापतींनी सांगितले.

४) श्री. सतीश चव्हाण, वि.प.स. यांनी पुढील अल्पकालीन चर्चा उपस्थित केली व भाषण केले-

" औरंगाबाद शहराची लोकसंख्या १५ लक्ष असणे, एकेकाळी सर्वात वेगाने वाढणारे शहर म्हणून ख्याती मिळवलेली असणे, मात्र शहर म्हणून सोयी सुविधांचा विचार करताना महानगरपालिका प्रशासन नागरिकांना वेळेवर सोई-सुविधा पुरवत नसणे, शहरात रस्त्यांची दुरवस्था झालेली असणे, शासनाने शहरांसाठी १०० कोटी रुपये रस्त्यांसाठी दिलेले असणे, परंतु अद्याप रस्त्यांच्या कामाचे नियोजन झालेले नसणे, १०० कोटींच्या रस्त्यांच्या कामात महत्त्वाचे रस्ते घेतलेले नसणे, शहरात ड्रेनेजची दुरवस्था, फुटपाथ नसणे, महिलांसाठी पुरेशी स्वच्छतागृहे नसणे, शहरातील पाणीपुरवठा विस्कळीत असणे, शहरात कचऱ्याचे नियोजन नसणे, कचरा डेपोसाठी डी.पी.प्लॅन मध्ये जागा निश्चित केलेली नसणे, घनकचरा व्यवस्थापनाचे काम दिलेल्या रॅमकी संस्थेच्या बाबतीत लवादाने मनपास दंड लावलेला असणे, कचऱ्याचे नियोजन अद्याप झालेले नसणे, पावसामुळे पूर्ण शहरात कचरा विखुरलेला असणे, शहरातील नागरिकांच्या आरोग्यास धोका निर्माण झालेला असणे, अत्यावश्यक सेवांकडे शासनाने केलेले अक्षम्य दुर्लक्ष, यामुळे सर्वसामान्य जनतेमध्ये पसरलेला तीव्र असंतोष, याबाबत शासनाने करावयाची कार्यवाही व उपाययोजना विचारात घेण्यात यावी."

अल्पकालीन चर्चेत खालील सन्माननीय सदस्यांनी भाग घेतला.

(१) श्री. सुभाष झांबड (२) श्रीमती विद्या चव्हाण

(३) श्री. अमरसिंह पंडीत

नगरविकास राज्यमंत्र्यांनी चर्चेला उत्तर दिले.

काही प्रश्नोत्तरे झाली.

माननीय तालिका सभापतींनी, अल्पकालीन चर्चा संपली असल्याचे सांगितले.

सभागृहाची विशेष बैठक दुपारी १२ वाजून ५९ मिनिटांनी स्थगित झाली.

सभागृहाची नियमित बैठक दुपारी १ वाजून १५ मिनिटांनी माननीय सभापती श्री. रामराजे नाईक-निंबाळकर यांच्या अध्यक्षतेखाली सुरू झाली.

नियम २८९ अन्वये प्रस्तावाच्या सूचनेबाबत -

श्री. धनंजय मुंडे, विरोधीपक्ष नेते यांनी, " मराठा आरक्षणासाठी राज्यभर निघत असलेले मोर्चे " इ. बाबत मुद्दा उपस्थित केला.

सर्वश्री भाई जगताप, नरेंद्र पाटील, संजय दत्त, वि.प.स. यांनी उपरोक्त मुद्याबाबत आपले मत मांडले.

यासंदर्भात शालेय शिक्षण मंत्र्यांनी आपले म्हणणे मांडले.

उपरोक्त विषय आजच्या दिवसाच्या कामकाज पत्रिकेत समाविष्ट नाही, त्यावर शासनाने निवेदन करावे असे सांगून माननीय सभापतींनी सदरच्या सूचनेस अनुमती नाकारली तसेच आज प्राप्त झालेल्या नियम २८९ अन्वयेच्या उर्वरित ४, ६ व ७ क्रमांकाच्या सूचनाही दालनात नाकारल्या असल्याचे सांगितले.

सभागृहाचे कामकाज १५ मिनिटांसाठी स्थगित करीत असल्याचे माननीय सभापतींनी सांगितले.

सभागृहाची बैठक दुपारी १ वाजून ३१ मिनिटांनी स्थगित झाली.

स्थगितीनंतर सभागृहाची बैठक दुपारी १ वाजून ४६ मिनिटांनी पुन्हा सुरू झाली.

१. (१) चार तारांकित प्रश्नांची उत्तरे देण्यात आली.

(२) आजच्या तारांकित प्रश्नोत्तराच्या यादीतील पंच्याहत्तर तारांकित प्रश्न वेळेअभावी अतारांकित झाले.

२. (१) महसूल मंत्र्यांनी, महाराष्ट्र राज्य शेती महामंडळ मर्यादित, पुणे यांचा सन २०१६-२०१७ या वर्षाचा चौपन्नावा वार्षिक अहवाल सभागृहाच्या पटलावर ठेवला.

श्री. जयंत प्र. पाटील, वि.प.स. यांनी, "श्री. नरेंद्र दराडे वि.प.स. यांनी नाशिक जिल्हा मध्यवर्ती सहकारी बँकेकडून शिक्षकांचे पगार थकणेबाबत प्रश्न उपस्थित केला होता, मात्र तसे काहीही नसल्याचे बँकेच्या अधिकाऱ्यांनी कळविणे, ही बाब स्पष्ट होण्याची आवश्यकता" इ. बाबत मुद्दा उपस्थित केला.

शासनाने याबाबतची नोंद घ्यावी, असे माननीय सभापतींनी सांगितले.

(२) संसदीय कार्य राज्यमंत्र्यांनी, महाराष्ट्र पेट्रोकेमिकल्स महामंडळ मर्यादित यांचा सन २०१६-२०१७ या वर्षाचा छत्तीसावा वार्षिक अहवाल सभागृहाच्या पटलावर ठेवला.

(३) पशुसंवर्धन, दुग्धविकास व मत्स्यविकास मंत्र्यांनी, पुण्यश्लोक अहिल्यादेवी महाराष्ट्र मेंढी व शेळी विकास महामंडळ मर्यादित, पुणे यांचा सन २०१५-२०१६ या वर्षाचा सदतीसावा वार्षिक अहवाल सभागृहाच्या पटलावर ठेवला.

(४) माजी सैनिकांचे कल्याण मंत्र्यांनी, महाराष्ट्र माजी सैनिक महामंडळ मर्यादित, पुणे यांचा सन २०१४-२०१५ या वर्षाचा तेरावा वार्षिक अहवाल सभागृहाच्या पटलावर ठेवला.

(१) श्री. सतेज ऊर्फ बंटी डी. पाटील, वि.प.स. यांनी, "कोल्हापूर जिल्ह्यात गेल्या काही दिवसांपासून सुरू असलेला प्रचंड पाऊस, त्यामुळे जिल्ह्यातील ७२ मार्ग बंद असणे" इ.बाबत माहितीचा मुद्दा उपस्थित केला.

याबाबत शासनाने योग्य ती काळजी घ्यावी, असे माननीय सभापतींनी सांगितले.

याबाबत महसूल मंत्र्यांनी खुलासा केला.

(२) श्री. धनंजय मुंडे, विरोधीपक्ष नेते यांनी, " परळी येथे मराठा आरक्षणासाठी जमलेले मोर्चेकरी, " इ. बाबत माहितीचा मुद्दा उपस्थित केला.

शासनाने यासंदर्भात आढावा घ्यावा व संध्याकाळपर्यंत सभागृहाला अवगत करावे, असे माननीय सभापतींनी सांगितले.

१) श्री. हेमंत टकले, वि.प.स. यांनी, " प्रख्यात कवी, गीतकार ग. दि. माडगुळकर यांचे जन्मशताब्दी वर्ष १५ ऑक्टोबरपासून सुरू होत आहे. त्यानिमित्ताने शासनाने संपूर्ण राज्य तसेच विधिमंडळातही महोत्सव आयोजित करणे, " इ. बाबत औचित्याचा मुद्दा उपस्थित केला.

उचित कार्यक्रम योग्य वेळी घेण्यात येईल, असे माननीय सभापतींनी सांगितले.

२) श्री. दत्तात्रय सावंत, वि.प.स. यांनी, " राज्यात शिक्षकांकडून सक्तीने बीएलओचे काम करून घेणे, निवडणूक आयोगाशी संपर्क साधून त्यांच्याकडून हे काम काढून घेण्याची आवश्यकता, " इ. बाबत औचित्याचा मुद्दा उपस्थित केला.

याबाबत शासनाने कार्यवाही करावी, असे माननीय सभापतींनी सांगितले.

३) श्री. धनंजय मुंडे, विरोधीपक्ष नेते यांनी, " नागपूरातील देवेंद्र वानखेडे आणि प्रदीप भानसे या दोन ज्येष्ठ पत्रकारांच्या मृत्यूमुळे त्यांच्या कुटुंबीयांची परिस्थिती कठीण होणे, त्यासाठी त्यांना मदतीची घोषणा करणे, " इ. बाबत औचित्याचा मुद्दा उपस्थित केला.

याबाबत शासनाने कार्यवाही करावी, असे माननीय सभापतींनी सांगितले.

४) श्री. गिरिशचंद्र व्यास, वि.प.स. यांनी, " नागपूर शहराच्या हद्दीमध्ये नागपूर सुधार प्रन्यासच्या जागेवरील वेअर हाऊस व इतर इमारतींचे झालेले अवैध बांधकाम, त्यांना आगी लागल्यानंतर त्याचा विमा वसूल करणे, त्यामुळे शासनाने दोषींविरोधात कारवाई करणे, तसेच कळमना कृषी उत्पन्न बाजार समितीच्या गैरव्यवहारांबाबत शासनाने चौकशी करणे, " इ. बाबत औचित्याचा मुद्दा उपस्थित केला.

याबाबत शासनाने कार्यवाही करावी, असे माननीय सभापतींनी सांगितले.

५) प्रा. अनिल सोले, वि.प.स. यांनी, " गडचिरोली जिल्ह्यात शौचालय योजनांमध्ये झालेला गैरव्यवहार," इ. बाबत औचित्याचा मुद्दा उपस्थित केला.

याबाबत शासनाने कार्यवाही करावी, असे माननीय सभापतींनी सांगितले.

६) श्री. जगन्नाथ शिंदे, वि.प.स. यांनी, " ठाणे जिल्हा परिषदेची इमारत स्ट्रक्चर ऑडिटनुसार धोकादायक असल्याने नवी इमारत बांधणे " इ. बाबत औचित्याचा मुद्दा उपस्थित केला.

याबाबत शासनाने कार्यवाही करावी, असे माननीय सभापतींनी सांगितले.

७) प्रा. जोगेंद्र कवाडे, वि.प.स. यांनी, " जालना जिल्ह्यात पाचनवडगाव येथे जमिनीवरील वादातून चुकीचा अहवाल देणाऱ्या अधिकाऱ्यांची चौकशी करणे, तसेच नेहमीप्रमाणे नागपूर अधिवेशनादरम्यान नागपूर नजीकच्या भागातील लोकांना कंत्राटी कामावर घेणे, " इ. बाबत औचित्याचा मुद्दा उपस्थित केला.

याबाबत शासनाने कार्यवाही करावी, असे माननीय सभापतींनी सांगितले.

८) श्री. संजय दत्त, वि.प.स. यांनी, " राज्यातील उद्योग क्षेत्रात गुंतवणुकीचे कमी झालेले प्रमाण यासाठी शासनाने धोरणात बदल करण्याची आवश्यकता " इ. बाबत औचित्याचा मुद्दा उपस्थित केला.

याबाबत शासनाने निवेदन करावे, असे माननीय सभापतींनी सांगितले.

९) श्री. सुजितसिंह ठाकूर, वि.प.स. यांनी, " कृष्णा खोऱ्याच्या सुधारित जल आराखड्यात मराठवाड्यातील अवर्षणप्रवण भागाच्या सिंचनासाठी २३.६६ अब्ज घनफूट पाण्याची तरतूद करण्यासाठी संबंधितांना निर्देश देणे," इ. बाबत औचित्याचा मुद्दा उपस्थित केला.

याबाबत शासनाने कार्यवाही करावी, असे माननीय सभापतींनी सांगितले.

१०) श्री. विलास पोतनीस, वि.प.स. यांनी, " मुंबई विद्यापीठातील गोंधळामुळे विद्यार्थ्यांचे होणारे नुकसान, याची चौकशी करून दोषींवर कारवाई करणे ", इ. बाबत औचित्याचा मुद्दा उपस्थित केला.

११) श्री. आनंद ठाकूर, वि.प.स. यांनी, " पालघर जिल्ह्यातील वसई, तलासरी, डहाणू आणि पालघर येथील निवासी शासकीय वसतिगृहे देयके अदा न केल्यामुळे आर्थिक अडचणीत येणे " इ. बाबत औचित्याचा मुद्दा उपस्थित केला.

याबाबत शासनाने कार्यवाही करावी, असे माननीय सभापतींनी सांगितले.

१२) श्री. नरेंद्र दराडे, वि.प.स. यांनी, " मराठवाडा आणि विदर्भाच्या धर्तीवर नाशिक जिल्ह्यातील उद्योगधंद्यांना अनुदान मिळणे, " इ. बाबत औचित्याचा मुद्दा उपस्थित केला.

याबाबत शासनाने कार्यवाही करावी, असे माननीय सभापतींनी सांगितले.

१३) श्री. हरिसिंग राठोड, वि.प.स. यांनी, " माजी मुख्यमंत्री स्व. वसंतराव नाईक यांच्या जन्मशताब्दानिमित्त नागपूर येथे २ हजार आसनी क्षमतेच्या सभागृहाचे लवकर उद्घाटन करणे," इ. बाबत औचित्याचा मुद्दा उपस्थित केला.

याबाबत शासनाने कार्यवाही करावी, असे माननीय सभापतींनी सांगितले.

१४) श्री. रामराव वडकुते, वि.प.स. यांनी, " धनगर, मेंढपाळ यांच्यावर दाखल करण्यात आलेले खोटे गुन्हे मागे घेणे," इ. बाबत औचित्याचा मुद्दा उपस्थित केला.

याबाबत शासनाने कार्यवाही करावी, असे माननीय सभापतींनी सांगितले.

१५) श्री. बाळाराम पाटील, वि.प.स. यांनी, " जिल्हा रायगड, ता. पनवेल येथील मौजे खेरणे येथे तलावाच्या झालेल्या अतिक्रमणाविरोधात तातडीने कारवाई करणे " इ. बाबत औचित्याचा मुद्दा उपस्थित केला.

१६) श्री. हेमंत टकले, वि.प.स. यांनी, " राज्यात रस्त्यांवर होणारे वाहनांचे अपघात आणि त्यामध्ये होणारे निष्पाप नागरिकांचे मृत्यू " इ. बाबत औचित्याचा मुद्दा उपस्थित केला.

१७) श्री. रवींद्र फाटक, वि.प.स. यांनी, " पालघर जिल्ह्यातील सातपाटी येथे बांधण्यात आलेला धूप प्रतिबंधक बंधाऱ्याची पुनर्बांधणी करणे," इ. बाबत औचित्याचा मुद्दा उपस्थित केला.

१८) श्री. किशोर दराडे, वि.प.स. यांनी, " दिव्यांग विद्यार्थ्यांच्या क्षेत्रात काम करणाऱ्या कंत्राटी शिक्षकांना कायमस्वरुपी करणे, " इ. बाबत औचित्याचा मुद्दा उपस्थित केला.

याबाबत शासनाने कार्यवाही करावी, असे माननीय सभापतींनी सांगितले.

१९) श्री. कपिल पाटील, वि.प.स. यांनी, " सामाजिक न्याय विभागातर्फे अपंग व विशेष शाळांमधील शिक्षकांचे वेतन तसेच विद्यार्थ्यांच्या शिष्यवृत्तीची रक्कम वेळेवर न मिळणे," इ. बाबत औचित्याचा मुद्दा उपस्थित केला.

याबाबत शासनाने कार्यवाही करावी, असे माननीय सभापतींनी सांगितले.

दिनांक ५ ते १३ जुलै, २०१८ या कालावधीतील सन्माननीय सदस्यांनी दिलेले औचित्याचे मुद्दे आधीच पटलावर ठेवलेले आहेत व ते पुढील कार्यवाहीकरिता गेलेले आहेत, असे माननीय सभापतींनी सांगितले.

२०) श्री. प्रवीण दरेकर, वि.प.स. यांनी, " जुलै, २०१८ मध्ये महाड तालुक्यातील केंबुर्ली येथे पावसामुळे नुकसान झालेल्या शाळेची तातडीने दुरुस्ती करणे," इ. बाबत औचित्याचा मुद्दा उपस्थित केला.

याबाबत शासनाने कार्यवाही करावी, असे माननीय सभापतींनी सांगितले.

२१) श्री. प्रकाश गजभिये, वि.प.स. यांनी, " नागपूर शहर आणि जिल्ह्यामध्ये अतिवृष्टीमुळे बळी गेलेल्यांना अद्याप मदत न मिळणे," इ. बाबत औचित्याचा मुद्दा उपस्थित केला.

याबाबत शासनाने कार्यवाही करावी, असे माननीय सभापतींनी सांगितले.

२२) श्री. जयंत प्र. पाटील, वि.प.स. यांनी, " राज्यातील जिल्हा परिषद, शाळा, खाजगी संस्थेच्या अनुदानित, विनाअनुदानित शाळेत शालेय पोषण आहाराचे काम करणाऱ्या स्वयंपाकी आणि मदतनीस यांच्या मानधनात वाढ करणे," इ. बाबत औचित्याचा मुद्दा उपस्थित केला.

याबाबत शासनाने कार्यवाही करावी, असे माननीय सभापतींनी सांगितले.

२३) श्री. भाई जगताप, वि.प.स. यांनी, " मुंबईतील मेट्रो मार्गातील विधान भवनाजवळील महर्षी वाल्मिकी चौकामध्ये होणाऱ्या स्थानकाला महर्षी वाल्मिकी चौक व विधानसभा असे नाव देणे," इ. बाबत औचित्याचा मुद्दा उपस्थित केला.

२४) श्री. भाई जगताप, वि.प.स. यांनी, " ठाण्यातील वर्तकनगर येथील बलात्काराच्या गुन्ह्याच्या तपासामध्ये होत असलेली दिरंगाई, आरोपींना तातडीने शोधणे," इ. बाबत औचित्याचा मुद्दा उपस्थित केला.

याबाबत शासनाने कार्यवाही करावी, असे माननीय सभापतींनी सांगितले.

२५) श्री. सुभाष झांबड, वि.प.स. यांनी, " औरंगाबाद जिल्ह्यातील गांधीली, देवळाई यांना आर्थिक क्षेत्रातून रद्द करणे," इ. बाबत औचित्याचा मुद्दा उपस्थित केला.

याबाबत शासनाने कार्यवाही करावी, असे माननीय सभापतींनी सांगितले.

२६) श्री. सतेज ऊर्फ बंटी डी. पाटील, वि.प.स. यांनी, " रयत शिक्षण संस्थेच्या कर्मवीर भाऊराव पाटील यांच्या जन्मशताब्दीनिमित्त शासनाने विकास निधी देणे ", इ. बाबत औचित्याचा मुद्दा उपस्थित केला.

याबाबत शासनाने उचित कार्यवाही करावी, असे माननीय सभापतींनी सांगितले.

२७) श्री. धनंजय मुंडे, विरोधीपक्ष नेते यांनी, " विलेपार्ले येथील डॉक्टर मुलीवर झालेला बलात्कार व तिचा खून या प्रकरणी खटला जलदगती न्यायालयात चालविण्याची आवश्यकता ", इ. बाबत औचित्याचा मुद्दा उपस्थित केला.

याबाबत शासनाने कार्यवाही करावी, असे माननीय सभापतींनी सांगितले.

तीन : म.वि.प. नियम ९३ अन्वये सूचनेला अनुलक्षून निवेदने -

१) श्री. धनंजय मुंडे, विरोधीपक्ष नेते यांनी, " राज्यातील पोलीस पाटलांच्या मानधनात वाढ करणे ", इ. बाबत दिलेल्या नियम ९३ अन्वयेच्या सूचनेस अनुलक्षून माननीय सभापतींच्या निदेशानुसार नगरविकास राज्यमंत्र्यांनी निवेदन केले.

काही प्रश्नोत्तरे झाली.

२) श्री. किरण पावसकर, वि.प.स. यांनी, " शिवाजी पार्क, दादर येथे झाड कोसळून एकाच कुटुंबातील सहा जण जखमी होणे ", इ. बाबत दिलेल्या नियम ९३ अन्वयेच्या सूचनेस अनुलक्षून माननीय सभापतींच्या निदेशानुसार नगरविकास राज्यमंत्र्यांनी निवेदन केले.

काही प्रश्नोत्तरे झाली.

३) श्री. अमरसिंह पंडीत, वि.प.स. यांनी, " पाणीपुरवठा योजनेमध्ये कंत्राटदाराशी संगनमत करून केलेला आर्थिक गैरव्यवहार ", इ. बाबत दिलेल्या नियम ९३ अन्वयेच्या सूचनेस अनुलक्षून माननीय सभापतींच्या निदेशानुसार पाणीपुरवठा राज्यमंत्र्यांनी निवेदन केले.

काही प्रश्नोत्तरे झाली.

१) श्री. किरण पावसकर, वि.प.स. यांनी, " द्रोणाचार्य, जीवनगौरव, अर्जुन आणि छत्रपती पुरस्कार सन्मानित खेळाडूंसाठी परिवहन बसमध्ये आसन आरक्षित ठेवणे ", इ. बाबत माहितीचा मुद्दा उपस्थित केला.

यासंदर्भात शासनाने कार्यवाही करावी, असे माननीय सभापतींनी सांगितले.

२) श्री. चंद्रकांत रघुवंशी, वि.प.स. यांनी, माननीय उपसभापती यांनी दिलेला पदाचा राजीनामा इ. बाबत माहितीचा मुद्दा उपस्थित केला.

मध्यंतरासाठी सभागृहाची बैठक दुपारी ४ वाजून २ मिनिटांनी स्थगित झाली.

मध्यंतरानंतर दुपारी ४ वाजून ३२ मिनिटांनी सभागृहाची बैठक पुन्हा सुरू झाली.

सभागृहाची बैठक दुपारी ४ वाजून ३२ मिनिटांनी स्थगित झाली.

स्थगितीनंतर सायंकाळी ५ वाजता सभागृहाची बैठक पुन्हा सुरू झाली.

सभागृहाची बैठक सायंकाळी ५ वाजता स्थगित झाली.

स्थगितीनंतर सायंकाळी ५ वाजून १५ मिनिटांनी सभागृहाची बैठक पुन्हा सुरू झाली.

४. सभागृहातील ११ सन्माननीय सदस्य जुलै, २०१८ अखेर निवृत्त होणार आहेत. त्यांना निरोप देण्यासंबंधीची बाब विचारात घेण्यात येत असल्याचे माननीय सभापतींनी सांगितले.

उपरोक्त बाबीसंदर्भात मुख्यमंत्र्यांनी प्रस्ताव मांडला व भाषण केले.

उपरोक्त बाबीसंदर्भात पुढील सन्माननीय सदस्यांनी आपले मनोगत व्यक्त केले.

१) श्री. धनंजय मुंडे, विरोधीपक्ष नेते	२) श्री. दिवाकर रावते (परिवहन मंत्री)
३) प्रा. जोगेंद्र कवाडे	४) श्री. गिरीश बापट (संसदीय कार्य मंत्री)
५) श्री. माणिकराव ठाकरे	६) श्री. सुनील तटकरे
७) श्री. संजय दत्त	८) श्री. अमरसिंह पंडित
९) श्री. नरेंद्र पाटील	१०) ॲड. जयदेव गायकवाड

माननीय सभापतींनीही निवृत्त होणाऱ्या सदस्यांबाबत आपले मनोगत व्यक्त केले व निरोपाचा कार्यक्रम संपला असे जाहीर केले.

बीड जिल्ह्यातील मराठा मोर्चा -

श्री. धनंजय मुंडे, विरोधीपक्ष नेते यांनी, " बीड जिल्ह्यातील परळी तहसील कार्यालयावर आलेला मराठ्यांचा मोर्चा ", इ. बाबत मुद्दा उपस्थित केला.

मोर्चेकऱ्यांसोबत बैठक घेण्याची सूचना माननीय सभापतींनी केली.

गुरुवार, दिनांक १९ जुलै २०१८

१) सर्वश्री रामराव वडकुते व इतर वि.प.स. यांची अल्पकालीन चर्चा (मंत्र्यांचे उत्तर) –

श्री. रामराव वडकुते, वि.प.स. यांनी धनगर समाजाला आरक्षण देण्यासंदर्भातील अल्पकालीन चर्चेला आदिवासी विकास मंत्र्यांऐवजी मुख्यमंत्र्यांनी उत्तर द्यावे अशी विनंती केली.

ॲड. रामहरी रूपनवर, श्री. हेमंत टकले, श्री. गिरीशचंद्र व्यास, वि.प.स. यांनी सदर मागणीसंदर्भात आपले म्हणणे मांडले.

सदर अल्पकालीन चर्चेला माननीय मुख्यमंत्री उत्तर देतील असे माननीय तालिका सभापतींनी सांगितले.

२) सर्वश्री नरेंद्र पाटील, किरण पावसकर, अनिल भोसले, वि.प.स. यांची अल्पकालीन चर्चा –

श्री. नरेंद्र पाटील, वि.प.स. यांनी म.वि.प. नियम ९७ अन्वये पुढील विषयावर अल्पकालीन चर्चा उपस्थित केली व भाषण केले –

'महाराष्ट्र राज्यात मा. दिवंगत आमदार अण्णासाहेब पाटील यांच्या विचारांतून तसेच राज्य आणि केंद्र शासनाच्या माध्यमातून अंमलात आलेल्या व असंरक्षित कामगारांना संरक्षण देणाऱ्या माथाडी ॲक्ट, १९६९ या कायद्याला सन २०१९ सालामध्ये ५० वर्षे पूर्ण होत असणे, मात्र सदर कायद्याची अंमलबजावणी राज्य शासनाकडून पारदर्शीपणे होत नसणे, तसेच राज्य शासनाने माथाडी कामगार कायद्यात केलेले बदल हे कामगारांच्या हिताला बाधा आणणारे असून माथाडी कामगारांच्या विविध प्रलंबित मागण्याही शासनाकडून पूर्ण होत नसल्याने सोमवार, दिनांक १८ जून, २०१८ रोजी माथाडी कामगारांनी त्यांच्या प्रलंबित मागण्यांकरिता आमरण उपोषण सुरू केलेले असणे, मात्र शासनाकडून याबाबत फक्त आश्वासनेच मिळत असणे, माथाडी कामगारांच्या प्रमुख मागण्यांमध्ये पुढील काही महत्वाच्या मागण्याचा समावेश असणे, उदा. १) सर्व माथाडी कामगार मंडळांवर पूर्ण वेळ चेअरमन व सेक्रेटरी यांच्या नेमणुका करणे, २) विविध माथाडी मंडळांची पुनर्रचना करणे, ३) माथाडी कायदा आणि मंडळांच्या योजनेचा दुरूपयोग करणाऱ्या व कामे न करता व्यापाऱ्यांकडून मजुरी घेणाऱ्या गुंड प्रवृत्तीच्या लोकांना व शासकीय अधिकाऱ्यांना पायबंद घालण्यासाठी कायद्यामध्ये विशेष तरतूद करणे अथवा स्वतंत्र कमिटी गठित करणे याबाबत शासनाने करावयाची कार्यवाही व उपाययोजना विचारात घेण्यात यावी.'

उपरोक्त अल्पकालीन चर्चेत खालील सन्माननीय सदस्यांनी भाग घेतला.

१) श्री. जयंत प्र. पाटील
२) श्री. नीलम गोऱ्हे
३) श्री. चंद्रकांत रघुवंशी
४) श्री. प्रसाद लाड
५) श्री. सुरेश धस
५) श्री. गिरीशचंद्र व्यास
७) प्रा. जोगेंद्र कवाडे

कामगार मंत्र्यांनी चर्चेस उत्तर दिले.

अल्पकालीन चर्चा संपल्याचे माननीय तालिका सभापतींनी घोषित केले.

(१) श्री. रवींद्र फाटक व ॲड. राहुल नार्वेकर, वि.प.स. यांची लक्षवेधी सूचना –

श्री. रवींद्र फाटक, वि.प.स. यांनी पुढील तातडीच्या व सार्वजनिक महत्त्वाच्या बाबीकडे माननीय गृहनिर्माण मंत्र्यांचे लक्ष वेधले –

' मुंबईतील साधू टी.एल वासवानी मार्ग, कफ परेड, कुलाबा येथील भूमापन क्रमांक ५९९ व ६५८ या भूखंडावर अस्तित्वात असलेल्या ७००० झोपडपट्टीधारकांना कोणतीही पूर्वसूचना न देता किंवा नोटिसा न पाठविता परिशिष्ट-२ करण्यात आल्याचे नुकतेच माहे जून, २०१८ मध्ये उघडकीस येणे, सदर परिशिष्ट-२ करतांना स्थापन करण्यात आलेल्या २२ गृहनिर्माण संस्थेच्या महासंघानी आपल्या मर्जीतील लोकांना परिशिष्ट-२ मध्ये समाविष्ट करून घेऊन परिशिष्ट-२ मध्ये ७००० पैकी २५०० लोकांना पात्र ठरवून उर्वरित लोकांना अपात्र ठरविण्यात येणे, अपात्र ठरविण्यात आलेल्या झोपडीधारकांना आपली पात्रता सिद्ध करण्याकरिता मुदत न देता त्यांना अपात्र ठरवून उक्त २२ गृहनिर्माण संस्थांनी उर्वरित झोपडीधारकांना विश्वासात न घेता परस्पर एस.आर.ए. योजनेंतर्गत पुनर्वसनाचा प्रस्ताव झोपडपट्टी पुनर्वसन प्राधिकरणास सादर करणे, सदर प्रस्ताव सादर करण्यापूर्वी गृहनिर्माण संस्थेच्या महासंघाची एकही सर्वसाधारण बैठक घेण्यात आलेली नसणे, सदर प्रस्तावास ७० टक्क्यांची संमती असणे बंधनकारक असतांनाही त्याचे उल्लंघन करून ' एस आर ए ' योजनेंतर्गत प्रस्तावास देण्यात आलेली मान्यता, चुकीच्या पद्धतीने प्रस्ताव सादर केला असतांनाही सदर प्रस्तावास प्राधिकरणाने तीन दिवसात एल. ओ. ला दिलेली मंजुरी, यांसदर्भात अपात्र झोपडीधारकांनी मा.मुख्यमंत्री, मुख्य सचिव, तसेच संबंधित विभागाकडे लेखी तक्रारी नोव्हेंबर, २०१७ मध्ये वा त्या सुमारास करूनही अद्याप कोणतीच कार्यवाही न होणे, वास्तविक अपात्र झोपडीधारकांची छाननी होणे गरजेचे असतांनाही विरोध करणाऱ्यांना जाणीवपूर्वक डावलून प्रस्ताव मंजूर करण्यास देण्यात आलेले प्राधान्य, याकडे शासनाचे होत असलेले अक्षम्य दुर्लक्ष, सदर प्रकरणाची शासनाने सक्षम अधिकाऱ्यामार्फत सखोल चौकशी करून पुनश्च झोपडीधारकांचे सर्वेक्षण करण्याची आवश्यकता, तसेच उक्त प्रकल्पाकरिता नेमण्यात आलेला विकासक रद्द करून नवीन विकासक नेमण्याबाबत शासन स्तरावर करावयाची कार्यवाही, यास जबाबदार असणाऱ्या अधिकाऱ्यांवर कठोर कारवाई करण्याची आवश्यकता, याबाबत शासनाची प्रतिक्रीया व भूमिका. '

गृहनिर्माण राज्यमंत्र्यांनी निवेदन केले.

काही प्रश्नोत्तरे झाली.

(२) डॉ. नीलम गोऱ्हे, वि.प.स. यांनी पुढील तातडीच्या व सार्वजनिक महत्त्वाच्या बाबीकडे माननीय मुख्यमंत्र्यांचे लक्ष वेधले –

' अहमदनगर महानगरपालिकेच्या प्रभाग क्र. ३२ चे नगरसेवक यांचेवर खुनाचा आरोप सिद्ध झाल्याने व त्यांचे नगरसेवक पद रद्द झाल्याने पोट-निवडणुकीच्या प्रचारादरम्यान दिनांक ७ एप्रिल, २०१८ रोजी संजय कोतकर व वसंत ठुबे यांची गोळ्या घालून हत्या करण्यात येणे, सदरील घटनास्थळी शिवसैनिक व

नातेवाईक जमा झाल्यावर सदरील ठिकाणांची लाईट बंद करण्यात येणे, तसेच त्यांचे गुंड कार्यकर्ते जमा होऊन दगडफेक करून दहशत निर्माण करण्याचा प्रयत्न करून घटनास्थळावरुन जाण्याची धमकी देण्यात येणे, जेणेकरून प्रेतांची विल्हेवाट लावून पुरावा नष्ट करण्याचा प्रयत्न करणे, या गुन्ह्यातील आरोपी स्थानिक लोकप्रतिनिधी यांची जामिनावर मुक्तता झाल्याने राजकीय दबाव आणून सदरील प्रकरण दडपण्याचा होत असलेला प्रयत्न, परिणामी अहमदनगर जिल्ह्यातील सर्वसामान्य नागरिकांमध्ये निर्माण झालेले भितीचे व दहशतीचे वातावरण, तसेच जिल्ह्यात सार्वजनिक ठिकाणी, बसेस यामध्ये सीसीटीव्ही कॅमेरे लावण्याची आवश्यकता, त्याचबरोबर शासनाने सदरील प्रकरणी निःपक्षपातीपणे कारवाई करण्याकरिता सरकारी वकील म्हणून श्री.उज्वल निकम यांची नियुक्ती करण्याची आवश्यकता, याबाबत शासनाने करावयाची कार्यवाही व शासनाची प्रतिक्रिया. '

मुख्यमंत्र्यांनी निवेदन केले.

काही प्रश्नोत्तरे झाली.

ॲड. अनिल परब, वि.प.स. यांनी, कार्यपद्धतीविषयक मुद्दा उपस्थित केला.

सभागृहात गोंधळाचे वातावरण निर्माण झाल्याने माननीय तालिका सभापतींनी सभागृहाची बैठक दुपारी १२ वाजून ४ मिनिटांनी दहा मिनिटांकरिता स्थगित केली.

स्थगितीनंतर सभागृहाची बैठक दुपारी १२ वाजून १४ मिनिटांनी पुन्हा सुरू झाली.

ॲड. राहुल नार्वेकर, वि.प.स. यांनी कार्यपद्धतीविषयक मुद्दा मांडला.

मुख्यमंत्र्यांनी याबाबत आपले म्हणणे मांडले.

(३) श्री. संजय दत्त, डॉ.(श्रीमती) नीलम गोऱ्हे, ॲड. अनिल परब, सर्वश्री रविंद्र फाटक, गोपिकिसन बाजोरिया, विप्लव बाजोरिया, शरद रणपिसे, अशोक ऊर्फ भाई जगताप, प्रा. जनार्दन चांदूरकर, ॲड. रामहरी रुपनवर, ॲड. हुस्नबानू खलिफे, सर्वश्री धनंजय मुंडे, अनिकेत तटकरे, हेमंत टकले, अमरसिंह पंडित, सतिश चव्हाण, किरण पावसकर, ॲड. राहुल नार्वेकर, सर्वश्री आनंद ठाकूर, ख्वाजा बेग, जगन्नाथ शिंदे, नरेंद्र पाटील, वि.प.स. यांनी पुढील तातडीच्या व सार्वजनिक महत्त्वाच्या बाबीकडे माननीय परिवहन मंत्र्यांचे लक्ष वेधले –

' मुंबई-अहमदाबाद बुलेट ट्रेन प्रकल्प उभारण्यासाठी शासनाने घेतलेला निर्णय, या निर्णयाच्या अनुषंगाने मुंबई-अहमदाबाद द्रुतगती रेल्वेमार्गाच्या (बुलेट ट्रेन) प्रकल्पात होणारी वृक्षतोड, खारफुटीची कत्तल, जैवविविधतेची हानी या पर्यावरणावर होणाऱ्या विपरीत परिणामांबाबतचा अहवाल प्रशासनाद्वारे दिनांक २९ मे, २०१८ रोजी जनतेसमोर मांडण्यात येणे, हा अहवाल त्रोटक आणि अपूर्ण असल्याची टीका पर्यावरणप्रेमी करीत असणे, बुलेट ट्रेन पर्यावरण आणि स्थानिक शेतकऱ्यांकरिता घातक असल्याने कोणत्याही परिस्थितीत ठाणे जिल्ह्यातून जाऊ देणार नसल्याचा निर्धार शेतकऱ्यांनी बुलेट ट्रेनच्या

पर्यावरणीय जनसल्लामसलत बैठकीत व्यक्त करणे, मुंबई-अहमदाबाद बुलेट ट्रेन प्रकल्पाबाबत जमीन अधिग्रहण करण्यासाठी ठाणे जिल्ह्यातील दिवा-शिळ भागात बुलेट ट्रेनसाठी भूसंपादनाच्या सर्वेक्षणासाठी आलेल्या अधिकाऱ्यांना पिटाळून लावल्याची बाब उजेडात येणे, तसेच मुंबई-अहमदाबाद बुलेट ट्रेन प्रकल्पासाठी पालघर जिल्ह्यातील पालघर, डहाणू, वसई आणि तलासरी या चार तालुक्यांतील ८० गावांमधील जमीन अधिग्रहणाबाबत जिल्हाधिकारी कार्यालयासमोर बुलेट ट्रेन विरुद्ध पालघरातील शेतकऱ्यांनी जोरदार विरोध दर्शविल्याचा प्रकार घडणे, मुंबई-अहमदाबाद बुलेट ट्रेनच्या मार्गात येणाऱ्या तब्बल ४० हजार झाडांवर कुऱ्हाड फिरविण्यात येणार असून त्यापैकी ४३८१ वृक्ष हे केवळ ठाणे जिल्ह्यातील असणे, महाराष्ट्र राज्यातील ८३ हेक्टरहून अधिक वनक्षेत्र प्रकल्पाकरिता वापरले जाणार असणे, तर गुजरातमधील केवळ १८ हेक्टर जमिनीवरील कांदळवन नष्ट केले जाणार असणे, या ट्रेनच्या मार्गातील सर्वात लांबीचा बोगदा ठाण्यातून जाणार असणे, तो पाण्याखाली ३० मीटर खोल असून त्याचे अंतर तब्बल २०.७१ किमी असणे त्यामुळे जलचर व परदेशी पाहुणे असलेल्या फ्लेमिंगो पक्षांच्या अस्तित्वाला धोका निर्माण होणार असणे, तसेच ठाणे जिल्ह्यातील एकूण २९ गावे या प्रकल्पामुळे बाधित होणार असणे, ७६ टक्के शेतजमीन बाधित होणार असणे, या प्रकल्पासाठी बाधित होणाऱ्या गुजरात मधील शेतकऱ्यांना महाराष्ट्रातील शेतकऱ्यांपेक्षा पाच पट अधिक मोबदला देण्यात येणार असणे, या महत्त्वाकांक्षी बुलेट ट्रेन प्रकल्पात राज्यात बुलेट ट्रेनचे क्षेत्र ३३ टक्के असून ६७ टक्के गुजरातमध्ये असल्याने गुजरात राज्याला सर्वाधिक लाभ होणार असल्याने समान खर्च उभारण्याबाबत राज्यातून होत असलेला विरोध, राज्याची आर्थिक परिस्थिती नाजूक असताना या सरकारच्या काळात राज्य कमालीच्या आर्थिक संकटात सापडणे, राज्यात कुपोषण, शेतकऱ्यांच्या आत्महत्या, शेतमालाला हमी भाव देण्यास पैशाअभावी अपयशी ठरत असताना मूठभर लोकांच्या फायद्यासाठी ९८ हजार कोटींच्या खर्चाचा प्रकल्प राबविण्यात येणार असल्याने जनमानसात तीव्र असंतोष असणे, राज्य सरकार आर्थिकदृष्ट्या कर्जबाजारी असताना जनमानसात सदरील प्रकल्प सुरू होणार की नाही याबाबत प्रश्न निर्माण होणे, त्यामुळे राज्यशासनाने मुंबई-अहमदाबाद बुलेट ट्रेन प्रकल्पाबाबत आपली भूमिका स्पष्ट करण्याची आवश्यकता तसेच याबाबत शासनाने करावयाची कार्यवाही व शासनाची प्रतिक्रिया. '

मुख्यमंत्र्यांनी निवेदन केले.

काही प्रश्नोत्तरे झाली.

श्री. विनायक मेटे, वि.प.स. यांनी " मराठा समाजाला आरक्षण मिळण्यासाठी राज्यात ठिकठिकाणी निघणारे मोर्चे " इ. बाबत मुद्दा उपस्थित केला.

श्री. धनंजय मुंडे (विरोधी पक्ष नेते) यांनी उपरोक्त मुद्याच्या पुष्ट्यर्थ आपले म्हणणे मांडले.

मुख्यमंत्र्यांनी उपरोक्त मुद्याच्या अनुषंगाने खुलासा केला.

सभागृहाची विशेष बैठक दुपारी ०१ वाजून १२ मिनिटांनी स्थगित झाली.

सभागृहाची नियमित बैठक दुपारी ०१ वाजून ३० मिनिटांनी माननीय सभापती श्री. रामराजे नाईक निंबाळकर यांच्या अध्यक्षतेखाली सुरू झाली.

१. (अ) (१) एका तारांकित प्रश्नाचे उत्तर देण्यात आले. (प्रश्नोत्तरे अपूर्ण)

माननीय केंद्रीय मंत्र्यांनी महाराष्ट्राला दिलेल्या रु. १० हजार कोटी रुपयांच्या प्रकल्पांबाबत राज्यशासनातील संबंधित मंत्रीमहोदयांनी म.वि.प. नियम ४६ अन्वये निवेदन करावे असे निदेश माननीय सभापतींनी दिले.

प्रश्नोत्तरे (पुढे सुरू)

पाच तारांकित प्रश्नांची उत्तरे देण्यात आली.

(२) आजच्या दिवसाच्या तारांकित प्रश्नोत्तरांच्या यादीतील एकोणसाठ प्रश्न वेळेअभावी अतारांकित झाले.

२. (१) उच्च व तंत्रशिक्षण राज्यमंत्र्यांनी पुढील कागदपत्रे सभागृहाच्या पटलावर ठेवली –

(क) शिवाजी विद्यापीठ, कोल्हापूर यांचा सन २०१५-२०१६ या वर्षाचा त्रेपन्नावा वार्षिक अहवाल,

(ख) महाराष्ट्र विनाअनुदानित खाजगी व्यावसायिक शैक्षणिक संस्था (पूर्ण वेळ व्यावसायिक पदविका तांत्रिक पाठ्यक्रमांच्या प्रवेशाचे विनियमन), (सुधारित) नियम, २०१८ प्रसिद्ध करणारी अधिसूचना क्रमांक टीईएम. २०१८/ (प्र.क्र.१०३/१८)/ तांशि-५, दिनांकित ५ जून २०१८ ,

(ग) महाराष्ट्र विनाअनुदानित खाजगी व्यावसायिक शैक्षणिक संस्था (पूर्ण वेळ व्यावसायिक पदव्युत्तर पदवी तांत्रिक पाठ्यक्रमांच्या प्रवेशाचे विनियमन), (सुधारित) नियम, २०१८ प्रसिद्ध करणारी अधिसूचना क्रमांक टीईएम. २०१८/सी.आर.२८/टीई-४, दिनांकित ५ जून २०१८,

(घ) महाराष्ट्र विनाअनुदानित खाजगी व्यावसायिक शैक्षणिक संस्था (पूर्ण वेळ व्यावसायिक पदवीपूर्व तांत्रिक पाठ्यक्रमांच्या प्रवेशाचे विनियमन), (सुधारित) नियम, २०१८ प्रसिद्ध करणारी अधिसूचना क्रमांक टीईएम. २०१८/सी.आर.२६/टीई-४, दिनांकित ५ जून, २०१८.

(२) **उद्योग मंत्र्यांनी**, महाराष्ट्र औद्योगिक विकास महामंडळ यांचा सन २०१२-२०१३ व २०१३-२०१४ या वर्षांचा वार्षिक हिशेब सभागृहासमोर ठेवला.

३. श्री. आनंदराव पाटील, समिती सदस्य यांनी सार्वजनिक उपक्रम समितीचा अठरावा अहवाल सभागृहाला सादर केला.

४. श्री. विक्रम काळे, समिती सदस्य यांनी पंचायत राज समितीचा सोळावा व सतरावा अहवाल सभागृहास सादर केला.

५. श्री. नागोराव गाणार, समिती सदस्य यांनी उपविधान समितीचा पाचवा अहवाल सभागृहास सादर केला.

६. श्री. प्रकाश गजभिये, समिती सदस्य यांनी विधानपरिषद सदस्य अनुपस्थिती समिती (२०१७-२०१८) चा सहावा अहवाल सभागृहास सादर केला.

७. सचिव (एम) यांनी वि.स.पागे, संसदीय प्रशिक्षण केंद्राचा सहावा अहवाल (२०१७-२०१८) सभागृहास सादर केला.

८. श्री. नागोराव गाणार (समिती सदस्य) यांनी,–

(१) मुंबईतील दादर चैत्यभूमी येथे इंदूमिलची जागा हस्तांतरित करून तेथे भारतरत्न डॉ. बाबासाहेब आंबेडकर यांचे भव्य स्मारक लवकरात लवकर करण्याबाबत या विषयावरील श्री. प्रकाश गजभिये, वि.प.स. यांच्या विनंती अर्जावरील विधानपरिषद विनंती अर्ज समितीचा अहवाल,

(२) वर्धा-यवतमाळ-नांदेड जिल्ह्यातील रेल्वे मार्गावरील शेतकऱ्यांच्या जमिनी संपादित करीत असताना प्रत्येक जिल्ह्यांतील जमिनींच्या दराबाबत तफावत असल्याबाबत या विषयावरील श्री. आनंदराव पाटील, वि.प.स. यांच्या विनंती अर्जावरील विधानपरिषद विनंती अर्ज समितीचा अहवाल,

(३) यवतमाळ जिल्ह्यातील मौजे भोसा, दहीसावळी गावठाण येथील शेतकऱ्यांच्या जमिनीतून राष्ट्रीय महामार्ग क्र.३६१ चे चौपदरीकरणाकरिता जमीन संपादित करताना योग्य मूल्यदर आकारुन त्याचा मोबदला मिळण्याबाबत या विषयावरील श्री. सुभाष झांबड, वि.प.स. यांच्या विनंती अर्जावरील विधानपरिषद विनंती अर्ज समितीचा अहवाल,

(४) यवतमाळ जिल्ह्यात जलयुक्त शिवार योजनेची कामे यशस्वीरित्या राबविण्याबबात या विषयावरील श्री. सुभाष झांबड, वि.प.स. यांच्या विनंती अर्जावरील विधानपरिषद विनंती अर्ज समितीचा अहवाल ; तसेच

(५) विजयनगर व मुंढे, ता. कराड, जि. सातारा येथील कोयना प्रकल्पग्रस्त व महाराष्ट्र राज्य विद्युत मंडळ (महापारेषण कंपनी) व शासनाच्या वतीने सातारा जिल्हाधिकारी यांच्या करारानुसार प्रकल्पग्रस्तांना विशेष बाब म्हणून महापारेषण कंपनीच्या सेवेमध्ये कायमस्वरुपी नोकरी देण्याबाबत या विषयावरील श्री.आनंदराव पाटील, वि.प.स. यांच्या विनंती अर्जावरील विधानपरिषद विनंती अर्ज समितीचा अहवाल सभागृहासमोर ठेवला.

९. प्रा. अनिल सोले, समिती सदस्य यांनी, शुक्रवार दि. २० जुलै २०१८ रोजी कामकाजाच्या क्रमात दाखविण्यात येणाऱ्या अशासकीय कामकाजास वेळ नेमून देणारे अशासकीय विधेयके व ठराव समितीचे प्रतिवृत्त सादर केले व ते संमत करण्यात यावे असा प्रस्ताव मांडला.

प्रस्ताव प्रस्तुत झाला.

प्रस्ताव मतास टाकून संमत झाला.

प्रतिवृत्त संमत झाले.

(१) श्री. धनंजय मुंडे व इतर वि.प.स. यांनी, " राज्यातील दूध उत्पादक शेतकरी मागील दोन वर्षापासून दुधाला चांगला दर मिळत नसल्याचे सांगत असणे " इ. बाबत म.वि.प. नियम २८९ अन्वये दिलेल्या प्रस्तावाच्या सूचनेसंदर्भात, शासनाने या संदर्भात बैठक आयोजित केलेली असल्यामुळे सदर सूचना अमान्य करीत असल्याचे माननीय सभापतींनी सांगितले.

(२) श्री. संजय दत्त व इतर वि.प.स. यांनी, ' नागपूर येथील केंद्र सरकारच्या मालकीच्या मिहान प्रकल्पांतर्गत १ हजार एकर जागा कवडीमोल भावाने बाबा रामदेव यांच्या पतंजली संस्थेला देण्यात येणे ' या विषयावर म.वि.प. नियम २८९ अन्वये प्रस्तावाची सूचना दिलेली असून श्री. संजय दत्त यांनी या संदर्भात थोडक्यात आपले म्हणणे मांडावे असे माननीय सभापतींनी सांगितले.

श्री. संजय दत्त, वि.प.स. यांनी उपरोक्त सूचनेसंदर्भात आपले म्हणणे मांडले.

उक्त सूचनेतील विषय आजच्या कामकाजपत्रिकेत समाविष्ट नसल्यामुळे सदर सूचनेला अनुमती नाकारीत असल्याचे माननीय सभापतींनी सांगितले.

म.वि.प. नियम २८९ अन्वये दिलेल्या प्रस्तावाच्या उर्वरित सर्व सूचनांना दालनातच अनुमती नाकारल्याचे माननीय सभापतींनी घोषित केले.

१. (१) श्री. नरेंद्र पाटील, वि.प.स. यांनी, " तानसा जलवाहिनी लगतच्या झोपडपट्टीधारकांना चेंबूर येथील प्रदुषित माहूल परिसर येथे पुनर्वसन करण्याचा घेतलेला निर्णय " इ. बाबत नियम ९३ अन्वये दिलेल्या सूचनेस अनुलक्षून माननीय सभापतींच्या निदेशानुसार नगरविकास राज्यमंत्र्यांनी निवेदन केले.

काही प्रश्नोत्तरे झाली.

(२) आर्कि. अनंत गाडगीळ, वि.प.स. यांनी, " उंच इमारतीच्या सुरक्षेबाबत कोणतीच प्रतिबंधात्मक उपाययोजना केली जात नसल्यामुळे जनमानसात पसरलेला असंतोष " इ. बाबत नियम ९३ अन्वये दिलेल्या सूचनेस अनुलक्षून माननीय सभापतींच्या निदेशानुसार नगरविकास राज्यमंत्र्यांनी निवेदन केले.

काही प्रश्नोत्तरे झाली.

(३) श्री. शरद रणपिसे, वि.प.स. यांनी, " यवतमाळ जिल्ह्यात विषारी किटकनाशक फवारणीमुळे शेतकऱ्यांना विषबाधा झाल्याचे निदर्शनास येणे " इ. बाबत नियम ९३ अन्वये दिलेल्या सूचनेस अनुलक्षून माननीय सभापतींच्या निदेशानुसार कृषी राज्यमंत्र्यांनी निवेदन केले.

काही प्रश्नोत्तरे झाली.

(४) अनुक्रमांक ४ वरील म.वि.प. नियम ९३ अन्वयेच्या सूचना क्र. १७ वरील निवेदन मंत्रीमहोदयांनी केलेल्या विनंतीनुसार पुढे ढकलण्यात येत आहे असे माननीय सभापतींनी सांगितले.

(५) श्री. जगन्नाथ शिंदे, वि.प.स. यांनी, " अंबरनाथ आणि बदलापूर (जि.ठाणे) येथील औद्योगिक विभागातील सांडपाणी प्रक्रिया केंद्र सदोष असल्याचे जून, २०१८ च्या शेवटच्या सप्ताहात उघडकीस येणे " इ. बाबत नियम ९३ अन्वये दिलेल्या सूचनेस अनुलक्षून माननीय सभापतींच्या निदेशानुसार उद्योग मंत्र्यांनी निवेदन केले.

काही प्रश्नोत्तरे झाली.

(६) श्री. धनंजय मुंडे (विरोधी पक्ष नेते) यांनी, ' महाराष्ट्र जीवन प्राधिकरणाने पाणी पुरवठा व मलनिस्सारणाची कामे करण्याकरिता दरसूची १ जानेवारी २०१८ पासून लागू करण्याची आवश्यकता ' इ. बाबत नियम ९३ अन्वये दिलेल्या सूचनेस अनुलक्षून माननीय सभापतींच्या निदेशानुसार पाणीपुरवठा व स्वच्छता मंत्र्यांनी निवेदन केले.

काही प्रश्नोत्तरे झाली.

(७) श्री. जगन्नाथ शिंदे, वि.प.स. यांनी, " मुरबाड तालुक्यातील म्हसा आरोग्य केंद्र दहा-बारा वर्षांपासून बंद असणे " इ. बाबत नियम ९३ अन्वये दिलेल्या सूचनेस अनुलक्षून माननीय सभापतींच्या निदेशानुसार सार्वजनिक आरोग्य मंत्र्यांनी निवेदन केले.

काही प्रश्नोत्तरे झाली.

(८) श्री. सतीश चव्हाण, वि.प.स. यांनी, " औरंगाबाद एमआयडीसीने लहान आयटी उद्योजकांवर जाचक अटी लादणे" इ. बाबत नियम ९३ अन्वये दिलेल्या सूचनेस अनुलक्षून माननीय सभापतींच्या निदेशानुसार उद्योग मंत्र्यांनी निवेदन केले.

काही प्रश्नोत्तरे झाली.

११. (१) श्री. हरिसिंग राठोड, वि.प.स. यांनी, "गोरेगाव येथील मुख्य कार्यालय, एमआयडीसीमधील लोकसेवक श्री. शिंदे, श्री. ब्राम्हणकर यांचेविरुद्ध जुलै,२०१७ च्या सुमारास मारु केमिकल यांनी दाखल केलेली तक्रार" इ. बाबत औचित्याचा मुद्दा मांडला.

श्री. हरिसिंग राठोड, वि.प.स. यांनी, "स्वर्गीय वसंतरावजी नाईक यांच्या जन्मशताब्दी वर्षानिमित्त नागपूर येथे २००० आसन क्षमतेचे सांस्कृतिक सभागृह बांधण्याचे प्रस्तावित असणे" इ. बाबत नियम ९३ अन्वये दिलेल्या सूचनेस अनुलक्षून माननीय सभापतींच्या निदेशानुसार माननीय सार्वजनिक बांधकाम (सार्वजनिक उपक्रम) मंत्र्यांनी निवेदन केले.

काही प्रश्नोत्तरे झाली.

औचित्याचे मुद्दे (पुढे सुरू) -

(२) श्री. विक्रम काळे, वि.प.स. यांनी, "विनाअनुदानित शाळांना १०० टक्के वेतन अनुदान तातडीने मंजूर करण्याची आवश्यकता" इ. बाबत औचित्याचा मुद्दा मांडला.

उक्त विषयाच्या संदर्भात बैठक घेण्यात येईल असे माननीय सभापतींनी सांगितले.

(३) श्री. विक्रम काळे, वि.प.स. यांनी, "सामाजिक न्याय विभागामार्फत मान्यता देण्यात आलेल्या २८८ केंद्रीय आश्रमशाळांना शासनाने अनुदान देण्याची आवश्यकता" इ. बाबत औचित्याचा मुद्दा मांडला.

उक्त विषयाच्या संदर्भात बैठक घेण्यात येईल असे माननीय सभापतींनी सांगितले.

(४) श्रीमती विद्या चव्हाण, वि.प.स. यांनी, "पोयसर नदी रुंदीकरणाने बाधित होणाऱ्या ५४२ झोपड्यांमधील झोपडीधारकांचे माननीय मुख्यमंत्र्यांच्या आदेशाप्रमाणे एमएमआरडीएने बांधलेल्या इमारतीमध्ये तातडीने पुनर्वसन करणे" इ. बाबत औचित्याचा मुद्दा मांडला.

याबाबत शासनाने व एमएमआरडीएने कार्यवाही करावी असे निदेश माननीय सभापतींनी दिले.

(५) श्रीमती विद्या चव्हाण, वि.प.स. यांनी, "दिनांक १ जानेवारी, २०१८ रोजी भीमा कोरेगाव येथे झालेल्या दंगलीनंतर राज्यात ठिकठिकाणी झालेल्या आंदोलनातील आंदोलकांवर दाखल झालेले गुन्हे मागे घेण्यात न येणे" इ. बाबत औचित्याचा मुद्दा मांडला.

याबाबत शासनाने गंभीर दखल घेऊन कार्यवाही करावी असे निदेश माननीय सभापतींनी दिले.

(६) ॲड. निरंजन डावखरे, वि.प.स. यांनी, "जलयुक्त शिवार अभियान कार्यक्रमांतर्गत शासनामार्फत प्रत्येक विभागामधून पत्रकारांना प्रदान व्हावयाच्या गौरव पुरस्कारासंदर्भातील नाशिक विभागाचे परीक्षण पारदर्शीपणे न झाल्यामुळे नाशिक जिल्ह्यातील लोकप्रतिनिधींनी दि. १० मार्च, २०१८ च्या पत्रान्वये फेरपरीक्षणाची मागणी करणे" इ. बाबत औचित्याचा मुद्दा मांडला.

याबाबत शासनाने कार्यवाही करावी असे निदेश माननीय सभापतींनी दिले.

(७) ॲड. निरंजन डावखरे, वि.प.स. यांनी, "समुद्र व खाडी पाण्यासंदर्भातील सर्व कामे पूर्वीप्रमाणे मेरीटाईम बोर्डाकडे सोपविण्याची आवश्यकता" इ. बाबत औचित्याचा मुद्दा मांडला.

(८) प्रा. अनिल सोले, वि.प.स. यांनी, "मानकापूर स्थित डिव्हीजनल स्पोर्ट कॉम्प्लेक्स परिसरामध्ये ७ राज्यांच्या वेस्ट झोन ॲथेलेटिक्स स्पर्धेकरिता कोट्यवधी रुपये खर्चून बनविलेले सिंथेटिक ट्रॅक निकृष्ट दर्जाचे असणे" इ. बाबत औचित्याचा मुद्दा मांडला.

याबाबत शासनाने कार्यवाही करावी असे निदेश माननीय सभापतींनी दिले.

(९) डॉ. नीलम गोऱ्हे, वि.प.स. यांनी, "महिलांवरील अत्याचारांमध्ये होणारी वाढ लक्षात घेऊन वर्मा कमिटीच्या प्रोटोकॉलच्या अंमलबजावणी संदर्भात गृह विभाग आणि आरोग्य विभागाची विशेषतः फॉरेन्सिक

विभागाची बैठक घेण्याची आवश्यकता तसेच तत्संदर्भातील कायदे कठोर करण्याची गरज" इ. बाबत औचित्याचा मुद्दा मांडला.

याबाबत शासनाने कार्यवाही करावी असे निदेश माननीय सभापतींनी दिले.

(१) श्री. धनंजय मुंडे, (विरोधी पक्ष नेते) यांनी, "नागनाथ निवासी प्राथमिक आणि माध्यमिक विद्यालय या निवासी शाळेत कर्मचाऱ्यांच्या भरतीमध्ये झालेली अनियमितता" इ. बाबत नियम ९३ अन्वये दिलेल्या सूचनेस अनुलक्षून माननीय सभापतींच्या निदेशानुसार विमुक्त जाती, भटक्या जमाती, इतर मागासवर्ग व विशेष मागास प्रवर्ग कल्याण मंत्र्यांनी निवेदन केले.

काही प्रश्नोत्तरे झाली.

(२) श्री. प्रकाश गजभिये, वि.प.स. यांनी, "एमआयडीसी तील उद्योग बंद होत असणे" इ. बाबत नियम ९३ अन्वये दिलेल्या सूचनेस अनुलक्षून माननीय सभापतींच्या निदेशानुसार माननीय उद्योग मंत्र्यांनी निवेदन केले.

काही प्रश्नोत्तरे झाली.

औचित्याचे मुद्दे (पुढे सुरू) -

(१०) श्री. प्रवीण दरेकर, वि.प.स. यांनी, "राज्यातील वृत्तपत्र विक्रेते व स्टॉलधारक यांच्यासाठी एक महामंडळ स्थापन करण्याची आवश्यकता" इ. बाबत औचित्याचा मुद्दा मांडला.

याबाबत शासनाने कार्यवाही करावी असे निदेश माननीय सभापतींनी दिले.

(११) ॲड. जयदेव गायकवाड, वि.प.स. यांनी, "मळवंडी ठुले, ता. मावळ, जि.पुणे येथील प्रकल्पासाठी सन १९९७ ला शेतकऱ्यांच्या शेतजमिनी संपादित करण्यात येऊनदेखील त्यांना पुनर्वसनाची जमीन, भुईभाडे व शासकीय नोकरी न मिळणे" इ. बाबत औचित्यांचा मुद्दा मांडला.

याबाबत शासनाने कार्यवाही करावी तसेच एक बैठक घेण्यात यावी असे निदेश माननीय सभापतींनी दिले.

(१२) श्री. सुभाष झांबड, वि.प.स. यांनी, "राज्यातील शेतकऱ्यांचा पीक विमा काढण्याचे काम संथगतीने होत असल्याने ते ऑफलाईन करण्याची किंवा पीक विमा काढण्याची मुदत वाढवून देण्याची गरज" इ. बाबत औचित्याचा मुद्दा मांडला.

(१३) प्रा. जोगेंद्र कवाडे, वि.प.स. यांनी, "औरंगाबाद जिल्हा परिषदेच्या पाणीपुरवठा विभागातील वॉलमन व पंप सहाय्यक म्हणून कार्यरत असलेल्या कर्मचाऱ्यांचे वेतन अनियमितपणे होत असल्याने त्यांना भेडसावणारी उदरनिर्वाहाची समस्या" इ. बाबत औचित्याचा मुद्दा मांडला.

(१४) प्रा. जोगेंद्र कवाडे, वि.प.स. यांनी, "नागपूर येथील दीक्षाभूमीच्या उत्तरेकडील अरुंद प्रवेशद्वारासमोरील जागेचा विस्तार करण्यासाठी तेथे असणाऱ्या भारतीय कृषी अनुसंधान परिषदेची ३.८४ एकर जागा दीक्षाभूमी स्मारक समितीला हस्तांतरित करण्याकरिता राज्य सरकारने केंद्र सरकारकडे शिफारशीसह प्रस्ताव पाठविण्याची आवश्यकता" इ. बाबत औचित्याचा मुद्दा मांडला.

याबाबत शासनाने कार्यवाही करावी असे निदेश माननीय सभापतींनी दिले.

(१५) ॲड.रामहरी रुपनवर, वि.प.स. यांनी, "तांबवे ता. कराड, जि. सातारा येथे दिनांक २० फेब्रुवारी, २०१७ रोजी झालेल्या जिल्हा परिषदेच्या निवडणुकीच्या एक दिवस अगोदर विरोधकांनी विधानपरिषद सदस्य श्री. आनंदराव पाटील व त्यांच्या अंगरक्षकांवर केलेल्या जीवघेण्या हल्ल्याचा तपास करणाऱ्या अधिकाऱ्याचे निलंबन करण्याचे दिलेले आश्वासन" इ. बाबत औचित्याचा मुद्दा मांडला.

याबाबत शासनाने कार्यवाही करावी असे निदेश माननीय सभापतींनी दिले.

(१६) ॲड. हुस्नबानू खलिफे, वि.प.स. यांनी, "मिरा-भाईंदर जिल्हा ठाणे भागात पॉन्झी स्कीम च्या माध्यमातून जनतेकडून ठेवी गोळा करण्यात येत असणे" इ. बाबत औचित्याचा मुद्दा मांडला.

याबाबत शासनाने कार्यवाही करावी असे निदेश माननीय सभापतींनी दिले.

(१७) श्रीमती स्मिता वाघ, वि.प.स. यांनी, "जिल्हा जळगांव ता. अमळनेर येथील पांझरा नदीवर बांधण्यात आलेले ब्रिटिशकालीन बंधारे तसेच साठवण बंधारे जीर्ण झालेले असणे" इ. बाबत औचित्याचा मुद्दा मांडला.

(१८) श्रीमती स्मिता वाघ, वि.प.स. यांनी, "अमळनेर जिल्हा जळगांव येथे शहरी भागात तसेच ग्रामीण भागात विनापरवाना सुरु असलेल्या खानावळी, उपहारगृहे तसेच सोडा वॉटरच्या हातगाडीवर विना परवाना बनावट देशी-विदेशी दारु विक्री करण्यात येत असल्याचा प्रकार निदर्शनास येणे" इ. बाबत औचित्याचा मुद्दा मांडला.

याबाबत शासनाने कार्यवाही करावी असे निदेश माननीय सभापतींनी दिले.

(१९) श्री. जगन्नाथ शिंदे, वि.प.स. यांनी, "ठाणे जिल्हा परिषदेच्या प्राथमिक व माध्यमिक शिक्षण विभागातील पत्रव्यवहाराच्या आवक-जावक नोंदीच्या सील केलेल्या रजिस्टरची पाने रजिस्टरमधून फाडल्याचे नुकतेच उघडकीस येणे" इ. बाबत औचित्याचा मुद्दा मांडला.

याबाबत शासनाने कार्यवाही करावी असे निदेश माननीय सभापतींनी दिले.

(२०) श्री. नरेंद्र दराडे, वि.प.स. यांनी, "राज्यातील नगरपालिका व नगरपंचायतीमधील १० ते १५ वर्षे सेवा झालेल्या रोजंदारी कर्मचाऱ्यांना शासनाने कायमस्वरुपी सेवेत सामावून घेण्याची आवश्यकता" इ. बाबत औचित्याचा मुद्दा मांडला.

याबाबत शासनाने कार्यवाही करावी असे निदेश माननीय सभापतींनी दिले.

(२१) श्री. हरिसिंग राठोड, वि.प.स. यांनी, "महाराष्ट्रातील एसएससी व एचएससी अंतर्गत नागपूर, अमरावती, मुंबई, पुणे, कोल्हापूर, लातूर, औरंगाबाद या राज्य बोर्डाची पुस्तके मुद्रित करण्याची निविदा प्रसिद्ध करताना जाचक अटी टाकण्यात येणे" इ. बाबत औचित्याचा मुद्दा मांडला.

याबाबत शासनाने कार्यवाही करावी असे निदेश माननीय सभापतींनी दिले.

(२२) श्री. भाई जगताप, वि.प.स. यांनी, "विकासक नवकार इन्फ्रा प्रोजेक्ट व त्यांचे दोन भागीदार यांनी मुंबईतील दहिसर (प) येथील देवदत्त सोसायटी, तावडे पुनर्विकासासाठी ताब्यात घेऊन केलेली फसवणूक" इ. बाबत औचित्याचा मुद्दा मांडला.

(२३) श्री. अनिकेत तटकरे, वि.प.स. यांनी, "पेण (जि.रायगड) तालुक्यातील धरमतर खाडीच्या बांधांना तडे गेल्याने गड परिसरातील शेतीमध्ये उधाणाचे पाणी शिरून भात शेतीचे मोठ्या प्रमाणावर होणारे नुकसान" इ. बाबत औचित्याचा मुद्दा मांडला.

शासनाने कार्यवाही करावी असे निदेश माननीय सभापतींनी दिले.

(२४) श्री. अनिकेत तटकरे, वि.प.स. यांनी, "कोकण विभागातील धबधब्यांच्या ठिकाणी पर्यटकांचा अपघात झाल्याचे निदर्शनास आल्यावर प्रशासनाने पर्यटकांच्या सुरक्षिततेच्या दृष्टीने उपाययोजना करण्याऐवजी तेथे जाण्यास बंदी घालणे" इ. बाबत औचित्याचा मुद्दा मांडला.

याबाबत शासनाने नोंद घ्यावी असे निदेश माननीय सभापतींनी दिले.

(२५) श्री. रवींद्र फाटक, वि.प.स. यांनी, "मौजे लिंगडाळ, ता. देवगड, जि. सिंधुदुर्ग येथे अवैधरीत्या चिरेखाणीचे सुरू असलेले काम व त्यामुळे होणारे धूळ व ध्वनी प्रदूषण" इ. बाबत औचित्याचा मुद्दा मांडला.

याबाबत शासनाने नोंद घ्यावी असे निदेश माननीय सभापतींनी दिले.

(२६) श्री. दत्तात्रय सावंत, वि.प.स. यांनी, "क्षेत्रीय अधिकाऱ्यांकडून शिक्षकांची जुनी भविष्य निर्वाह निधीची खाती सुरु करण्यास होत असलेली दिरंगाई" इ. बाबत औचित्याचा मुद्दा मांडला.

(२७) श्री. दत्तात्रय सावंत, वि.प.स. यांनी, "राज्यातील बहुतांश जिल्ह्यातील अनेक शाळांकडील कर्मचाऱ्यांना बीएलओ चे काम सक्तीने करण्यासाठी नोटीसा देण्यात येणे," इ. बाबत औचित्याचा मुद्दा मांडला.

याबाबत बैठक घेण्यात येईल असे माननीय सभापतींनी सांगितले.

(२८) श्री. बाळाराम पाटील, वि.प.स. यांनी, "शासनाकडून शिक्षकाच्या नोकरीसाठी पवित्र या पोर्टलवर नोंदणी करताना उद्‌भवणाऱ्या अनेक अडचणी" इ. बाबत औचित्याचा मुद्दा मांडला.

याबाबत शासनाने नोंद घ्यावी असे निदेश माननीय सभापतींनी दिले.

(२९) श्री. रामराव वडकुते, वि.प.स. यांनी, "वाशिम येथे नगरपालिकेतर्फे लोकांना नव्याने दिल्या जात असलेल्या नळ जोडण्यांसाठी निकृष्ट दर्जाचे साहित्य वापरण्यात येणे" इ. बाबत औचित्याचा मुद्दा मांडला.

शासनाने यासंबंधी नोंद घ्यावी असे निदेश माननीय सभापतींनी दिले.

(३०) श्री. रामराव वडकुते, वि.प.स. यांनी, "राज्यातील स्वयंसेवी संस्थेमार्फत चालत असलेल्या बालगृह/बालसदनास सन २०१० ते २०१८ पर्यंत अनुदान दिलेले नसणे" इ. बाबत औचित्याचा मुद्दा मांडला.

शासनाने यासंबंधी नोंद घ्यावी व याबाबत सभापतींच्या दालनात बैठक घेण्यात येईल असे निदेश माननीय सभापतींनी दिले.

(३१) श्री. विनायक मेटे, वि.प.स. यांनी, "बीड येथील दै. लोकाशा या वृत्तपत्राच्या कार्यालयावर दगडफेक करून इमारतीचे नुकसान करण्याचा केला गेलेला प्रयत्न" इ. बाबत औचित्याचा मुद्दा मांडला.

(३२) श्री. विनायक मेटे, वि.प.स. यांनी, "रायगड किल्ल्यावर जाण्यासाठी तयार करण्यात आलेला रोप वे सातत्याने नादुरुस्त होणे" इ. बाबत औचित्याचा मुद्दा मांडला.

याबाबत शासनाने कार्यवाही करावी असे निदेश माननीय सभापतींनी दिले.

(३३) श्री. हेमंत टकले, वि.प.स. यांनी, "राजमाता जिजाऊ यांच्या सिंदखेडराजा नगरीसाठी मुख्यमंत्र्यांनी विकास आराखडा जाहीर करून साडेतीन वर्षांचा कालावधी झाल्यानंतर सुद्धा या कामास प्रारंभ न होणे" इ. बाबत औचित्याचा मुद्दा मांडला.

याबाबत शासनाने कार्यवाही करावी असे निदेश माननीय सभापतींनी दिले.

(३४) श्री. संजय दत्त, वि.प.स. यांनी, "मुंबईसाठी प्रतिष्ठेच्या असणाऱ्या आंतरराष्ट्रीय वित्त सेवा केंद्राचा प्रकल्प मुंबईत होणार अथवा नाही याबाबत शासनातर्फे स्पष्टीकरण होण्याची आवश्यकता" इ. बाबत औचित्याचा मुद्दा मांडला.

शासनाने यासंबंधी निवेदन करावे असे निदेश माननीय सभापतींनी दिले.

(४) श्री. हरिसिंग राठोड, वि.प.स. यांनी पुढील तातडीच्या व सार्वजनिक महत्त्वाच्या बाबीकडे माननीय मुख्यमंत्र्यांचे लक्ष वेधले -

'राज्य सरकारचे मागासवर्गीयांना बढती मध्ये आरक्षणाचे धोरण असणे, सन २००४ साली विधिमंडळाने कायदा संमत करून मागासवर्गीयांच्या एकूण आरक्षण, सरळसेवा भरती, बढतीमधील आरक्षणाच्या बाबतीत निर्णय घेऊन, संविधानाच्या तरतुदीप्रमाणे, मागासवर्गीयांना सर्व टप्प्यांवर आरक्षण लागू करणे, हे धोरण राबवीत असतांना, विजय घोघरे विरुद्ध महाराष्ट्र शासन अशी याचिका

दाखल करून मागासवर्गीयांच्या बढती मधील आरक्षणाला स्थगिती मिळाल्यानंतर हे प्रकरण सर्वोच्च न्यायालयातून परत मुंबई उच्च न्यायालयाकडे येणे, मुंबई उच्च न्यायालयाने हे प्रकरण मॅट न्यायालयाकडे पाठविणे, मॅट न्यायालयाने विधिमंडळाने पास केलेला कायदा रद्द करणे, या सर्व प्रकारामुळे मागासवर्गीय समाज संपूर्णतः हादरुन गेलेला असणे, त्यातच मुंबई उच्च न्यायालयाने दिनांक ४ ऑगस्ट, २०१७ रोजी एकीकडे मॅटचा निर्णय रदद् बातल करून सन २००४ चा कायदा अबाधित ठेवणे, परंतु महाराष्ट्र शासनाने दिलेल्या मागासवर्गीयांचा डाटा दोघा न्यायाधीशांपैकी एका न्यायाधीशाला योग्य वाटणे तर दुसऱ्या न्यायाधीशाला अयोग्य वाटणे, यासंदर्भात पुढील न्याय देण्याकरिता आणखी एका न्यायाधीशाची नेमणूक करण्यात येणे, आणि या प्रकरणात सर्वोच्च न्यायालयातील एम. नागराजन प्रकरणाचा दाखला देत पदोन्नती मधील आरक्षण थांबविणे, या नंतर महाराष्ट्र शासनाने तत्परता दाखवून दिनांक २९ डिसेंबर, २०१७ रोजी परिपत्रक काढून व उपरोक्त निर्णय तत्परतेने लागू करणे व सर्व स्तरावरील मागासवर्गीयांचे आरक्षण थांबवून खुल्या वर्गाला मात्र तत्परतेने सर्वत्र बढती देणे हा एकूण प्रकार मागासवर्गीयांसाठी संतापजनक असणे, अलीकडे दिनांक ५ जून, २०१८ रोजी मा. सर्वोच्च न्यायालयाने एम. नागराजन व विजय घोघरे प्रकरणाचा उल्लेख करून मागासवर्गीयांचे थांबलेले सर्व आरक्षण चालू करण्याबाबत आदेश देणे, त्यानंतर केंद्र सरकारने यासंदर्भात पत्रक जारी करून सर्वोच्च न्यायालयाच्या खंडपीठाचा निर्णय येईपर्यंत मागासवर्गीयांना बढतीमध्ये आरक्षण सुरू ठेवण्याबाबत आदेश देणे, या आदेशामुळे सर्व राज्यसरकारांनी यांची अंमलबजावणी करावी असे स्पष्ट आदेश दिले असतानाही राज्य सरकार मात्र याबाबतं चालढकल करीत असून मागासवर्गीयांवर अन्यायाची मालिका चालू असणे, यामुळे निर्माण झालेली असुरक्षिततेची भावना तसेच संविधानाची होत असलेली पायमल्ली, संविधानामध्ये बढतीमध्ये आरक्षण देण्याची सुस्पष्ट तरतूद असतांना सरकार मात्र घटनाबाह्य कार्य करीत असून वेळकाढूपणा करून मागासवर्गीय अधिकारी व कर्मचाऱ्यांवर अन्याय करीत असणे, याबाबत शासनाने करावयाची कार्यवाही व शासनाची प्रतिक्रिया"

सामान्य प्रशासन राज्यमंत्र्यांनी निवेदन केले.

काही प्रश्नोत्तरे झाली.

(५) सर्वश्री. सुनील तटकरे,रविंद्र फाटक, धनंजय मुंडे, वि.प.स. यांची लक्षवेधी सूचना -

श्री. सुनील तटकरे, वि.प.स. यांनी पुढील तातडीच्या व सार्वजनिक महत्त्वाच्या बाबीकडे माननीय उद्योग मंत्र्यांचे लक्ष वेधले -

'पालघर, ठाणे व रायगड जिल्ह्यातून गेलेल्या रिलायन्स गॅस पाईपलाईन प्रकल्पामध्ये शेतकऱ्यांच्या जमिनी अधिग्रहीत करण्यात येणे, गुजरात राज्यातील दहेज ते महाराष्ट्रातील नागोठणेपर्यंत गॅस पाईपलाईन टाकण्याचे काम हाती घेण्यात येणे, शेतकऱ्यांच्या ७/१२ वर इतर हक्कात गॅस पाईपलाईन हा शब्द

कायमचा येणे, रिलायन्स इंडस्ट्रीजने जमिनीखालून एल.पी.जी. गॅस वाहून नेण्याची योजना पालघर, ठाणे व रायगड जिल्ह्यात प्रस्तावित करणे, दहेज-नागोठणे इथेन पाईपलाईन असे या योजनेचे नामाभिमान असणे, या योजनेत जमिनीच्या खालून ५ ते १० फुटावरुन गॅसचे वहन करण्याचे प्रस्तावित असणे, यासाठी जमिनी अधिग्रहीत करताना पाईपलाईन जाणाऱ्या जमिनींपोटी शेतकऱ्यांना फक्त भू-भाडे मिळणार असणे, सदर जमिनी अधिग्रहीत करताना २०१३ भूसंपादन कायद्यानुसार बाजारभावाच्या उच्चतम मूल्याचा आधार घेऊन नुकसान भरपाई देणे बंधनकारक असताना देखील शेतकऱ्यांची दिशाभूल करून संबंधित यंत्रणेने मनमानीपणे दिलेला जमिनीचा मोबदला, नुकसान भरपाईचा दर ठरवितांना शेतकऱ्यांना विश्वासात न घेणे, सदर प्रकल्पाच्या प्रक्रियेत कोणतीही पारदर्शकता नसल्याने मोठ्या प्रमाणात अनियमितता झाल्याचे उघडकीस येणे, शेतकऱ्यांना नुकसान भरपाई देतांना एकाच गावातील बाधित शेतकऱ्यांना वेगवेगळ्या दराने नुकसान भरपाई देण्यात आल्याचे उघडकीस येणे, शेतकऱ्यांमध्ये तीव्र असंतोष असताना सुद्धा रिलायंन्स गॅस पाईपलाईन लिमिटेड (RGPL) कंपनीकडून मात्र कोणत्याही प्रकारचा प्रतिसाद न मिळाल्यामुळे शेतकऱ्यांमध्ये नाराजीची भावना निर्माण होणे, परिणामी शेतकऱ्यांवर होत असलेला अन्याय, शेतकऱ्यांच्या होत असलेल्या फसवणुकीबाबत शासनाने सखोल चौकशी करण्याची नितांत आवश्यकता, याकडे शासनाचे होत असलेले अक्षम्य दुर्लक्ष, याबाबत शासनाने करावयाची कार्यवाही व शासनाची प्रतिक्रिया. ”

उद्योग मंत्र्यांनी निवेदन केले.

काही प्रश्नोत्तरे झाली.

(६) श्री. प्रवीण दरेकर, श्रीमती विद्या चव्हाण, सर्वश्री हेमंत टकले, किरण पावसकर,ॲड. जयदेव गायकवाड, वि.प.स. यांची लक्षवेधी सूचना -

श्री. प्रवीण दरेकर, वि.प.स. यांनी पुढील तातडीच्या व सार्वजनिक महत्त्वाच्या बाबीकडे माननीय महसूल मंत्र्यांचे लक्ष वेधले -

ठमौजे शिंपोली, ता. बोरिवली येथील स. नं. १९,२०/१ अ व २०/२ ही शासकीय मिळकत मुंबई सबर्बन डिस्ट्रिक्ट व्हिलेज इंडस्ट्रीज असोसिएशन (कोरा केंद्र) यांना अटी व शर्तीस अधीन राहून प्रदान करण्यात येणे, सदर जमीन ही कोरा केंद्राच्या ट्रस्टीने कुख्यात गुंड नायडू याला १० कोटी रुपयास विकलेली असणे, तसेच शासनाने सदर जमिनीचा वापर विहित मुदतीत करण्याच्या अटी व शर्तीवर वेगवेगळ्या आदेशांन्वये सदरची जमीन देण्यात येणे, परंतु उपरोक्त मिळकत दिलेल्या प्रयोजनासाठी न वापरता ही जमीन व्यावसायिक लग्न समारंभ, नवरात्रोत्सव तसेच इतर सांस्कृतिक कार्यक्रमांसाठी मोठ्या प्रमाणावर भाडे घेऊन देण्यात येणे, ही बाब लक्षात आल्यावर जिल्हाधिकारी, मुंबई उपनगर यांनी दिनांक २७ डिसेंबर, २०१७ रोजीच्या कार्या-७६/कावी-कोरा केंद्र/१७ अन्वये सदर मिळकत जमा करण्याचे दिलेले आदेश, या आदेशानंतर खादी ग्रामोद्योग केंद्र, बोरिवली मुंबई यांनी मा. आयुक्त यांच्याकडे अपील

केले असता त्यांनी "जैसे थे" चे आदेश दिलेले असतानाही सद्यःस्थितीत या भूखंडावर मोठ्या प्रमाणात पत्रे मारुन अतिक्रमण करण्यात येणे, सदर ठिकाणी नैसर्गिक स्त्रोत असलेला नाला महानगरपालिका अधिकारी व एस.डब्ल्यू.डी.डी. खात्याने स्थानिक गुंडाच्या फायद्यासाठी उलट-सुलट फिरविणे, सदरहू जागेचे लीज २०१२ ला संपलेले असून मा. जिल्हाधिकारी यांनी सदरहू भूखंड ताब्यात घेण्याचे आदेश पारित केलेले असणे, असे असताना अद्यापही या भूखंडाचा वापर लग्न समारंभ व अन्य कार्यक्रमांना भाड्याने देण्याच्या कामी करण्यात येत असून भाडेही वसूल करण्यात येत असणे, तसेच दिनांक ५ फेब्रुवारी, २०१८ च्या सुमारास या शासकीय भूखंडावर अतिक्रमास विरोध केल्यामुळे मारहाण झाल्याची घटना घडणे, कोकण आयुक्त यांची स्थगिती असूनही कोरा केंद्राचे संस्थापक यांनी दिशाभूल करून न्यायालयाच्या आदेशाचा अवमान करणे, परिणामी सर्वसामान्य नागरिकांमध्ये निर्माण झालेले असंतोषाचे व संतापाचे वातावरण, याबाबत शासनाने तातडीने चौकशी करून संबधितावर कडक कारवाई करण्याची आवश्यकता, याबाबत शासनाने करावयाची कार्यवाही व शासनाची प्रतिक्रिया.'

महसूल मंत्र्यांनी निवेदन केले.

काही प्रश्नोत्तरे झाली.

(७) सर्वश्री. अनिकेत तटकरे, सुनिल तटकरे, धनंजय मुंडे, रविंद्र फाटक, वि.प.स. यांची लक्षवेधी सूचना -

श्री. अनिकेत तटकरे, वि.प.स. यांनी पुढील तातडीच्या व सार्वजनिक महत्त्वाच्या बाबीकडे माननीय सार्वजनिक बांधकाम (सार्वजनिक उपक्रम वगळून) मंत्र्यांचे लक्ष वेधले -

"मुंबई-गोवा महामार्गावरील खड्डयांचे विघ्न काही दूर झालेले नसणे, या महामार्गाची सध्या अक्षरशः चाळण होऊन दुरवस्था झालेली असणे, मुंबई-गोवा महामार्गावरचे पळस्पे ते इंदापूर दरम्यानचे खड्डे बुजवण्याचा सरकारकडून गाजावाजा करण्यात आलेला असणे, मात्र आता पावसाळा सुरू झाला तरी मुंबई-गोवा महामार्गावरच्या खड्डयांना कुणीच वाली नसणे, सिंधुदुर्गापासून ते रायगडपर्यंत सध्या खड्डयातून प्रवास करत कोकणवासीयांना जीवघेणा प्रवास करावा लागणे, महामार्गावर १ ते ४ फूटांचे खड्डे पडलेले असणे, त्यामुळे वाहनचालकांना तारेवरची कसरत करावी लागणे, या महामार्गावर सरासरी रोज एक अपघात होत असणे, अनेक लोकांचे प्राण जात असणे, प्रत्येक सुटीच्या दिवशी वाहनांच्या लांबच लांब रांगा लागून वाहतुकीचा खोळंबा होत असणे, मुंबई गोवा महामार्ग कधी पूर्ण होणार हा नित्याचा प्रश्न नागरिकांकडून वारंवार विचारला जात असणे, यातच महामार्गावर दिवसेंदिवस अपघाताचे प्रमाण वाढून अनेक लोकांचे प्राण जात असल्याने स्थानिकांमध्ये पसरलेले असंतोषाचे वातावरण, याबाबत शासनाकडून अद्यापी कोणतीच कार्यवाही न होणे, या पार्श्वभूमीवर मुंबई-गोवा महामार्ग त्वरीत पूर्ण होण्याची आवश्यकता, याबाबत शासनाची भूमिका व प्रतिक्रिया"

सार्वजनिक बांधकाम (सार्वजनिक उपक्रम वगळून) मंत्र्यांनी निवेदन केले.

काही प्रश्नोत्तरे झाली.

(८) प्रा. जोगेंद्र कवाडे, वि.प.स. यांनी पुढील तातडीच्या व सार्वजनिक महत्त्वाच्या बाबीकडे माननीय मुख्यमंत्र्यांचे लक्ष वेधले –

" नागपूर येथील महात्मा गांधी सेंटेनियल हायस्कूलच्या मुख्याध्यापक पदावर कार्यरत असलेले व सिंधू एज्युकेशन सोसायटीचे सचिव, श्री. दीपक बजाज यांनी अल्पसंख्याक संस्थेच्या माध्यमातून बेहिशेबी जंगम मालमत्ता जमा केली असल्याने त्यांच्यावर गुन्हे अन्वेषण विभागाने गुन्हा दाखल केलेला असणे, सिंधू एज्युकेशन सोसायटी या संस्थेच्या माध्यमातून श्री. बजाज यांनी निधीचा अपहार केला असून या संस्थेवर प्रशासकाची अद्यापपावेतो नियुक्ती करण्यात आलेली नसणे, या संस्थेत घोटाळा झालेला असतांनाही संस्थेच्या अध्यक्षांची पत्नी, श्रीमती वीणा बजाज व मुलगी डिपी बजाज या खात्यातून मोठ्या प्रमाणात आर्थिक व्यवहार करीत असणे, संस्थेच्या गैरव्यवहारात सहभागी असलेल्या पदाधिकाऱ्यांना लाचलुचपत विभागातील अधिकारी व कर्मचारी मदत करीत असणे, बेहिशेबी मालमत्ता व अब्जावधी रुपयांची माया गोळा करणारे, श्री. दीपक बजाज औषधोपचारासाठी कारागृहाबाहेर आलेले असून ते देश सोडण्याचा प्रयत्न करीत असणे, परिणामी आर्थिक गैरव्यवहार व बेहिशेबी मालमत्ता जमा करून परदेशात पळून जाण्याच्या प्रयत्नात असलेल्या, श्री. दीपक बजाज यांच्यावर लाचलुचपत प्रतिबंधक विभागाचे अधिकारी व कर्मचारी मेहेरनजर करीत असल्याने स्थानिक जनतेमध्ये पसरलेला तीव्र स्वरूपाचा असंतोष व संतापाची भावना, श्री. दीपक बजाज यांचे पासपोर्ट जप्त करून त्यांची पुन्हा तुरुंगात रवानगी करण्याबाबत, तसेच बजाज कुटुंबातील व्यक्ती पदाधिकारी असलेल्या संस्थांचे बँक खाते सील करून त्या संस्थांवर तातडीने प्रशासकाची नियुक्ती करण्याबाबत, शासनाने करावयाची कार्यवाही व याबाबतची शासनाची भूमिका."

गृह (शहरे) राज्यमंत्र्यांनी निवेदन केले.

काही प्रश्नोत्तरे झाली.

(९) श्री. अमरसिंह पंडित, वि.प.स. यांच्या विनंतीनुसार अनुक्रमांक १३ वरील लक्षवेधी सूचनेचे मूळ उत्तर चुकीचे आलेले असल्याने, सदर लक्षवेधी सूचनेबाबत बैठक घेण्यात येईल, असे माननीय सभापतींनी घोषित केले.

(१०) ॲड. राहुल नार्वेकर, सर्वश्री ख्वाजा बेग, किरण पावसकर, आनंद ठाकूर, वि.प.स. यांची लक्षवेधी सूचना –

ॲड. राहुल नार्वेकर, वि.प.स. यांनी पुढील तातडीच्या व सार्वजनिक महत्त्वाच्या बाबीकडे माननीय मुख्यमंत्र्यांचे लक्ष वेधले –

'ठाणे डोंबिवली-कल्याणचा समावेश स्मार्ट-सिटी मध्ये झालेला असून या ठिकाणी मुंबईतील बांद्रा- कुर्ला संकुलासारखे बिझनेस सेंटर बनविण्याचा शासनाचा मानस असून यामुळे एक लाख बेरोजगारांना रोजगार उपलब्ध होणार असणे, ठाणे-बेलापूर पट्ट्यामध्ये नवी मुंबई आयटी पार्क, स्पेशल इकॉनॉमिक झोन, धीरूभाई अंबानी नॉलेज सिटी, एमआयडीसी, जवाहरलाल नेहरू पोर्ट ट्रस्ट आणि आता आंतरराष्ट्रीय विमानतळसुद्धा सुरू होत असणे, विरार ते अलिबाग मल्टीमॉडेल कॉरिडॉरही जात असल्याने डोंबिवलीचे महत्त्व फारच वाढलेले असणे, असे असताना या भागात असंख्य इमारती अचानकपणे उभ्या राहिलेल्या असणे, याकरिता होत असलेला सगळा कारभार खोटी कागदपत्रे बनविण्यापासून सुरू असणे, आपल्याला हवा तो दिनांक घेऊन अधिकाऱ्यांची सही घेतली जाणे, अधिकांश इमारतीकडे एन.ए. आणि योजनेची कागदपत्रेदेखील खोटी असणे, सी.सी. नसणे आणि ओ.सी. नसणे आणि असले तरी, तीही खोटी असणे, इतकेच नव्हे तर रियल इस्टेट रेग्युलेटरी ॲक्ट म्हणजे रेरा चा क्रमांकही नसणे, तरीही बांधकाम निबंधकांच्या कार्यालयात रेरा क्रमांकाशिवाय फ्लॅटची सहजपणे नोंदणी केली जाणे, याकरिता राजकीय नेते, सरकारी अधिकारी आणि कर्ज देणाऱ्या बँकांच्या एकत्रित सहकार्यामुळे येथे रेरा कायद्यालाही पायदळी तुडविण्यात येणे, अशा प्रकारे खोटी कागदपत्रे तयार करून इमारती बांधणारे चार वर्षांपूर्वी पकडण्यात आले असताना त्यांचेवर कोणतीही कारवाई न झाल्याने, सर्वसामान्य नागरिकांमध्ये शासनाप्रति असंतोषाचे व संतापाचे वातावरण निर्माण झालेले असणे, याबाबत शासनाने तातडीने चौकशी करून संबंधित दोषींवर कारवाई करण्याची आवश्यकता, याबाबत शासनाने केलेली वा करावयाची कार्यवाही व शासनाची प्रतिक्रिया व भूमिका. "

नगरविकास राज्यमंत्र्यांनी निवेदन केले.

काही प्रश्नोत्तरे झाली.

(११) ॲड. जयदेव गायकवाड, वि.प.स. यांनी पुढील तातडीच्या व सार्वजनिक महत्त्वाच्या बाबीकडे माननीय गृहनिर्माण मंत्र्यांचे लक्ष वेधले –

'पुण्यामध्ये स्मार्ट सिटी अंतर्गत औंध डी पी रोड, डॉ. बाबासाहेब आंबेडकर वसाहत, सर्वे नंबर १५९/ १६० येथील झोपडपट्टी प्रकल्पाचे **उद्घाटन** माननीय पंतप्रधान यांनी २०१७ मध्ये बालेवाडी स्टेडियम या ठिकाणी केलेले असणे, झोपडपट्टीमध्ये राहत असलेल्या गरीब नागरिकांचे जीवनमान उंचावण्यासाठी स्मार्ट सिटी अंतर्गत हा प्रकल्प राबविण्यात येणे, परंतु या योजनेमध्ये धनदांडगे उद्योगपती, श्री. परिहार यांचे नाव दाखल केलेले असणे, तसेच त्यांना या झोपडपट्टीमध्ये पात्रता यादीतील क्रमांक ए-४ (जोडपत्र ३ चा अर्ज क्रमांक १८८१८), अंतर्गत एक बिगर निवासी दुकान हे सारे झोपडपट्टी पुनर्वसन प्राधिकरणाकडून प्राधिकरणाच्या भ्रष्ट अधिकाऱ्यांनी मंजूर केलेले असणे, यात भ्रष्टाचाराचे, श्री. परिहार हे एक मोठे उदाहरण असणे, श्री. परिहार यांनी झोपडपट्टी अर्जातील प्रपत्र-अ स्वयंघोषणापत्रात ते झोपडपट्टीत राहत असल्याचे तसेच त्यांच्या किंवा त्यांची पत्नी, मुले यांच्या नावे

महापालिका/ नगरपालिका/ नगरपरिषद अशा स्थानिक स्वराज्य संस्थांच्या क्षेत्रांत झोपडी, घर, सदनिका स्वतःच्या मालकीची वा भाडेतत्त्वावर नसल्याचे नमूद केलेले असणे, झोपडपट्टी पात्रता संदर्भात शासन निर्णय असताना श्री देवराम परिहार यांनी झोपडपट्टी कायद्याची पायमल्ली करून खोटी माहिती एसआरए ला दिलेली असणे, त्यांना एसआरए मधील भ्रष्ट अधिकाऱ्यांनी सहकार्य करून त्यांच्या नावे १ बिगर निवासी दुकान मंजूरदेखील केलेले असणे, पुणे शहरातील एसआरए योजनेत अशाच प्रकारे अनेक ठिकाणी अपात्र व बोगस लोकांची नावे आर्थिक मोबदल्याच्या बदल्यात एसआरए योजनेशी संबंधित भ्रष्ट अधिकाऱ्यांकडून भरण्यात आलेली असणे, एसआरए मध्ये होत असलेल्या या सर्व घोटाळ्यांमुळे पुणे शहरातील झोपडपट्टीधारकांच्या मनात शासनाप्रति चिडीची व संतापाची भावना निर्माण झालेली असणे, संदर्भाधीन प्रकरणाची संपूर्ण चौकशी करून, श्री. परिहार यांच्यावर फौजदारी गुन्हा दाखल करण्याची तसेच त्यांना सहकार्य करणाऱ्या एस.आर.ए. मधील भ्रष्ट अधिकाऱ्यांवर तातडीने कारवाई करण्याची आवश्यकता, याबाबत शासनाने केलेली वा करावयाची कार्यवाही व शासनाची प्रतिक्रिया.'

गृहनिर्माण राज्यमंत्र्यांनी निवेदन केले.

काही प्रश्नोत्तरे झाली.

आजच्या दिवसाच्या कामकाजपत्रिकेवरील लक्षवेधी सूचना क्रमांक ८ व १३ मंत्री महोदयांच्या विनंती-नुसार पुढे ढकलण्यात आलेल्या असून लक्षवेधी सूचना क्रमांक १४ शी संबंधित मंत्री महोदय दूध आंदोलनाबाबत आयोजित केलेल्या बैठकीत असल्यामुळे त्या लक्षवेधी सूचनेबाबत बैठक घेण्यात येईल, असे माननीय सभापतींनी घोषित केले.

१२. दिनांक १८ व १९ जुलै २०१८ रोजीच्या विशेष उल्लेखाच्या मान्य केलेल्या सर्व सूचना सभागृहाच्या पटलावर ठेवण्यात आल्या असून, त्या कार्यवृत्ताचा भाग असल्याचे मानून त्यांना पुढील कार्यवाहीसाठी पाठविण्यात येईल असे माननीय सभापतींनी घोषित केले.

१३. (१) **सन २०१८ चे वि.स.वि.क्रमांक ५१.**— महाराष्ट्र वैद्यक व्यवसायी (सुधारणा) विधेयक, २०१८.—

वैद्यकीय शिक्षण मंत्र्यांनी उपरोक्त विधेयक मांडले व ते विचारात घेण्यात यावे, असा प्रस्ताव मांडला.

प्रश्न प्रस्तुत झाला.

विधेयक प्रवर समितीकडे पाठविण्याबाबत, श्री. धनंजय मुंडे (विरोधी पक्षनेते) यांचा प्रस्ताव मांडण्यात आला नाही.

विधेयक विचारात घेण्यासंबंधीचा प्रश्न मतास टाकून संमत झाला.

विधेयक विचारात घेण्यात आले.

खंडशः विचारानंतर विधेयक संमत झाले.

१४. सर्वश्री धनंजय मुंडे, शरद रणपिसे, सुनील तटकरे, संजय दत्त, हेमंत टकले, जयंत पाटील, अशोक ऊर्फ भाई जगताप, कपिल पाटील, प्रा. जोगेन्द्र कवाडे, सर्वश्री सतीश चव्हाण, विक्रम काळे, ॲड. रामहरी रुपनवर, सर्वश्री चंद्रकांत रघुवंशी, दत्तात्रय सावंत, अमरसिंह पंडित, किरण पावसकर, ॲड. जनार्दन चांदुरकर, डॉ. सुधीर तांबे, श्रीमती विद्या चव्हाण, ॲड. हुस्नबानू खलिफे, सर्वश्री अनिकेत तटकरे, ख्वाजा बेग, आर्कि. अनंत गाडगीळ, सर्वश्री बाळाराम पाटील, अमरनाथ राजूरकर, सुभाष झांबड, प्रकाश गजभिये, ॲड. राहुल नार्वेकर, सर्वश्री सतेज ऊर्फ बंटी-पाटील, हरिसिंग राठोड, आनंदराव पाटील, ॲड. जयदेव गायकवाड, रामराव वडकुते, जगन्नाथ शिंदे, नरेंद्र पाटील, अमरीशभाई पटेल, मोहनराव कदम, आनंद ठाकूर, वि.प.स. यांचा म.वि.प. नियम २५९अन्वये प्रस्ताव—

'विदर्भ, मराठवाडा व राज्यातील अन्य भागांतील शेतकऱ्यांच्या विविध समस्या, विदर्भ व मराठवाड्यातील शेतकऱ्यांना बोंडअळी, तुडतुड्या व मावा रोगामुळे झालेल्या नुकसानीची न मिळालेली नुकसानभरपाई, कृषि पंपांच्या पेडपेंडिंगची वाढलेली संख्या, पीक विमा योजनेतील घोटाळे, खरीप पीक कर्ज वाटपाचा उडालेला बोजवारा, हमीभावाने शेतमाल खरेदी न झाल्यामुळे आर्थिक संकटात सापडलेले शेतकरी, तूर, हरभरा खरेदीचे न मिळालेले पैसे, वर्ष उलटून गेल्यानंतरही बहुतांश शेतकरी कर्जमाफीपासून वंचित राहणे, परिणामी राज्यात, विशेषतः विदर्भात व मराठवाड्यात शेतकरी आत्महत्यांमध्ये झालेली प्रचंड वाढ, विदर्भात सिंचन सुविधांचा अभाव असणे, विदर्भातील प्रश्नांकडे सरकारचे होणारे दुर्लक्ष, मागील ४ वर्षांत विदर्भ आणि मराठवाड्यासाठी केलेल्या घोषणांची अंमलबजावणी करण्यात आलेले अपयश, उद्योगांअभावी ओस पडलेली विदर्भातील औद्योगिक क्षेत्रे, मिहान प्रकल्पात गेल्या ३ वर्षांत मोठे वा मध्यम उद्योग आणण्यात सरकारला आलेले अपयश, परिणामी विदर्भातील बेरोजगार तरुणांमध्ये रोजगाराअभावी आलेले नैराश्य, त्यांच्यामध्ये सरकारविरुद्ध निर्माण झालेली चिडीची भावना, राज्याची बिघडलेली कायदा व सुव्यवस्थेची परिस्थिती, परिणामी जनतेत निर्माण झालेले भीतीचे व असुरक्षिततेचे वातावरण, राज्यातील कारागृह व कारागृह प्रशासनातील अनियमितता, राज्यात समृद्धी महामार्ग, नाणार, बुलेट ट्रेनसारख्या प्रकल्पांना शेतकरी व स्थानिकांकडून प्रचंड विरोध होत असताना बळाचा वापर करून, प्रकल्प रेटण्याचा होत असलेला प्रयत्न, अंतिम करण्यात आलेल्या सन २०१४ ते २०३४ च्या मुंबई विकास आराखड्यात सामान्य मुंबईकर, गावठाण, कोळीवाडे व आदिवासी पाडे यांचा विचार झालेला नसणे, विकास आराखडा बिल्डरधार्जिणा असल्यामुळे सामान्य मुंबईकर, शहर नियोजन तज्ज्ञ यांच्यात विकास आराखड्याविरोधात उमटलेली तीव्र प्रतिक्रिया, डिजीटल महाराष्ट्र योजनेचा उडालेला बोजवारा, राज्यातील सेवाभरतीसह सर्व परीक्षा घेण्याकरिता महा-ई-परीक्षा पोर्टलकरिता यू.एस.टी. ग्लोबलची नेमणूक करताना झालेला घोटाळा, "आपलं सरकार",

"मुंबई वायफाय" मध्ये संबंधितांना झालेल्या संशयास्पद अदायग्या, या सर्व प्रकरणांतील गैरव्यवहार व अनियमिततांची चौकशी करण्याची आवश्यकता, विदर्भ, मराठवाडा व राज्यातील शेतकरी व नागरीकांच्या दृष्टीने महत्त्वाच्या या सर्व प्रश्नांची गांभीर्याने नोंद घेऊन शासनाने करावयाची उपाययोजना विचारात घेण्यात यावी."

१७. सर्वश्री धनंजय मुंडे, शरद रणपिसे, सुनील तटकरे, संजय दत्त, हेमंत टकले, जयंत पाटील, अशोक ऊर्फ भाई जगताप, कपिल पाटील, प्रा. जोगेंद्र कवाडे, सर्वश्री सतीश चव्हाण, विक्रम काळे, ॲड. रामहरी रुपनवर, सर्वश्री चंद्रकांत रघुवंशी, दत्तात्रय सावंत, अमरसिंह पंडित, किरण पावसकर, ॲड. जनार्दन चांदुरकर, डॉ. सुधीर तांबे, श्रीमती विद्या चव्हाण, ॲड. हुस्नबानू खलिफे, सर्वश्री अनिकेत तटकरे, ख्वाजा बेग, आर्कि. अनंत गाडगीळ, सर्वश्री बाळाराम पाटील, अमरनाथ राजुरकर, सुभाष झांबड, प्रकाश गजभिये, ॲड. राहुल नार्वेकर, सर्वश्री सतेज ऊर्फ बंटी-पाटील, हरिसिंग राठोड, आनंदराव पाटील, जयदेव गायकवाड, रामराव वडकुते, जगन्नाथ शिंदे, अमरीशभाई पटेल, मोहनराव कदम, आनंद ठाकूर,वि.प.स. यांचा म.वि.प. नियम २६० अन्वये प्रस्ताव—

' राज्यातील शेतकऱ्यांसाठी जाहीर झालेल्या छत्रपती शिवाजी महाराज शेतकरी सन्मान योजनेची घोषणा होऊन एक वर्ष उलटल्यानंतरही अद्यापपर्यंत शेतकऱ्यांना त्याचा लाभ मिळालेला नसणे, वन टाईम सेटलमेंटअंतर्गत शेतकऱ्यांनी रक्कम भरूनही त्यांच्या खात्यात कर्जमाफीची रक्कम जमा न होणे, कर्जमाफी योजना फसल्यामुळे त्याचा परिणाम शेतकऱ्यांना नव्याने मिळणाऱ्या पीक कर्जावर होणे, पीककर्जासाठी कागदपत्रांची संख्या वाढविल्यामुळे व पीक कर्ज मिळत नसल्यामुळे शेतकरी त्रस्त असणे, पीक कर्जासाठी बँकांकडून शेतकऱ्यांची मोठ्या प्रमाणावर अडवणूक केली जात असणे, बँकांकडून पीककर्ज मिळत नसल्यामुळे शेतकऱ्यांवर सावकाराच्या दारात जाण्याची वेळ येणे, पीक कर्जासाठी शेतकऱ्यांच्या पत्नीकडे शरीरसुखाची मागणी करण्यापर्यंत बँक अधिकाऱ्यांची मजल जाणे, त्यामुळे शेतकऱ्यांमध्ये संतापाची तीव्र भावना निर्माण झालेली असणे, पीक विमा नुकसानभरपाई रक्कम आणि इतर शासन अनुदान रकमा शेतकऱ्यांना वाटप न करता ' बँकांनी नफेखोरी करणे, गतवर्षी कापसावर आलेल्या बोंडअळीच्या संकटामुळे शेतकऱ्यांना जाहीर केलेली ३७ हजार ५०० रुपये प्रतिहेक्टरी मदत अद्याप मिळालेली नसणे, पुढील हंगामासाठी बोंडअळीचा संभाव्य धोका वर्तविला जाणे, बोगस बी.टी.बियाणांची सर्रास विक्री होणे, यामुळे शेतकऱ्यांमध्ये भीतीची भावना निर्माण झालेली असणे, धानाची नुकसानभरपाई, तुडतुड्या रोगामुळे झालेल्या नुकसानीची भरपाई मिळालेली नसणे, सन २०१६ च्या अतिवृष्टीमुळे बाधित झालेल्या शेतकऱ्यांना जाहीर केलेली मदत मिळालेली नसणे, मागील वर्षीच्या तूर, हरभरा विक्रीचे चुकारे शेतकऱ्यांना अद्याप मिळालेले नसणे, खरेदीअभावी लाखो क्विंटल तूर, हरभरा शेतकऱ्यांकडे पडून असणे, शासकीय खरेदी केंद्र बंद झाल्याने तूर व हरभरा उत्पादक शेतकऱ्यांना बेभावाने विक्री करावी लागत असणे, त्यामुळे प्रति

क्विंटल त्यांना एक ते दीड हजार रुपयांचा तोटा सहन करावा लागत असणे, विक्रीसाठी नोंदणी केलेल्या शेतकऱ्यांना अनुदान देण्याची घोषणा करूनही अद्याप सदर अनुदान मिळालेले नसणे, उत्पन्नावर अधिक ५० टक्के हमीभाव देण्याची घोषणा करूनही तो हमीभाव मिळत नसणे, चारही बाजूने आलेल्या या सरकारनिर्मित संकटांमुळे शेतकऱ्यांवर आत्महत्यांची वेळ येणे, कर्जमाफीची घोषणा झाल्यानंतरही एका वर्षात सुमारे १ हजारहुन अधिक आत्महत्या झालेल्या असणे, धर्मा पाटील यांच्या मुलाला दिलेल्या आश्वासनाची अंमलबजावणी न करणे, आदिवासी व शेतकरी संघटनांच्या विविध मागण्यांबाबत मुख्यमंत्री महोदयांनी सभागृहात दिलेल्या आश्वासनांची अंमलबजावणी न होणे, मार्च, २०१७ पर्यंतच्या पेड पेंडिंग ग्राहकांना अद्याप कनेक्शन न मिळणे, संकटात सापडलेल्या शेतकऱ्यांना दिलासा देण्याची आवश्यकता असणे, सरसकट कर्जमाफी देऊन सध्याच्या कर्जमाफी योजनेत झालेल्या अनियमिततेची चौकशी करण्यासाठी सर्वपक्षीय आमदारांची समिती नेमणे, बोंडअळीग्रस्त शेतकऱ्यांना ५० हजार रुपये हेक्टरी मदत देण्याची आवश्यकता, पुढील हंगामासाठी बोंडअळीचा संभाव्य धोका वर्तविला गेला असल्यामुळे, बोंडअळी प्रतिबंधक उपाययोजना व बोगस बी.टी. बियाणांच्या विक्रीवर नियंत्रण आणण्याची आवश्यकता, पीक कर्ज न देणाऱ्या बँकांवर तातडीने कारवाई करण्याची गरज, तूर, हरभरा विक्रीचे चुकारे देऊन भावांतर योजनेप्रमाणे शेतकऱ्यांना बाजारभाव व हमीभावातील फरकाची रक्कम त्यांच्या बँक खात्यात जमा करण्याची होत असलेली मागणी, राज्यातील शेतकऱ्यांच्या दृष्टीने अशा अनेक अतिशय महत्त्वाच्या विषयांवर शासनाने करावयाची कार्यवाही व उपाययोजना विचारात घेण्यात यावी.'

श्री. धनंजय मुंडे (विरोधी पक्षनेते) यांनी म.वि.प. नियम २५९ तसेच म.वि.प. नियम २६० अन्वये उपरोक्त दोन्ही प्रस्ताव मांडले व भाषण केले. (भाषण अपूर्ण)

(चर्चा अपूर्ण)

सभागृहात संबंधित खात्याचे मंत्री व अधिकारी उपस्थित नसल्याने सभागृहाची बैठक १० मिनिटांकरिता स्थगित करीत असल्याचे माननीय सभापतींनी सांगितले.

सभागृहाची बैठक सायंकाळी ०५ वाजून ५५ मिनिटांनी १० मिनिटांकरिता स्थगित झाली.

स्थगितीनंतर सभागृहाची बैठक सायंकाळी ०६ वाजून ०५ मिनिटांनी पुन्हा सुरू झाली.

म.वि.प. नियम २६० अन्वये दिलेला प्रस्ताव व म.वि.प. नियम २५९ अन्वये दिलेला अंतिम आठवडा प्रस्ताव यांवरील एकत्रित चर्चा (पुढे सुरू)—

श्री. धनंजय मुंडे (विरोधी पक्षनेते) यांचे भाषण पुढे सुरू झाले. (भाषण अपूर्ण)

(चर्चा अपूर्ण)

पशुसंवर्धन राज्यमंत्र्यांनी, ‘ दूध उत्पादक शेतकऱ्यांना दरवाढ मिळणे ’ इ. बाबत म.वि.प. नियम ४६ अन्वये निवेदन केले.

म.वि.प. नियम २६० अन्वये दिलेले २ प्रस्ताव व म.वि.प. नियम २५९ अन्वये दिलेला अंतिम आठवडा प्रस्ताव यांवरील एकत्रित चर्चा (पुढे सुरू) —

श्री. धनंजय मुंडे (विरोधी पक्षनेते) यांनी आपले भाषण पूर्ण केले.

विरोधी पक्षांतर्फे देण्यात आलेला म.वि.प. नियम २६० अन्वये प्रस्ताव व म.वि.प. नियम २५९ अन्वये दिलेला अंतिम आठवडा प्रस्ताव एकत्रितपणे प्रस्तुत झाले.

सर्वश्री सुजीतसिंह ठाकूर, डॉ. (श्रीमती) नीलम गोऱ्हे, श्री. रामदास आंबटकर, ॲड. अनिल परब, सर्वश्री. नागोराव गाणार, गोपीकिसन बाजोरिया, डॉ. परिणय फुके, सर्वश्री. रविंद्र फाटक, विनायक मेटे, तानाजी सावंत, श्रीमती स्मिता वाघ, श्री. नरेंद्र दराडे, प्रा. अनिल सोले, सर्वश्री. विप्लव बाजोरिया, गिरीशचंद्र व्यास, विलास पोतनीस, चंदूभाई पटेल, प्रवीण दरेकर, प्रसाद लाड, विजय ऊर्फ भाई गिरकर, रामनिवास सिंह, वि.प.स. यांचा नियम २६० अन्वये प्रस्ताव —

श्री. सुरेश धस, वि.प.स. यांनी म.वि.प. २६० अन्वये पुढील प्रस्ताव मांडला व भाषण केले.—

‘ राज्यात केंद्र शासनाच्या शिफारशीनुसार १४ प्रमुख पिकांकरिता उत्पादन खर्चाच्या दीडपट हमीभाव जाहीर केल्याने शेतकऱ्यांच्या मनात शासनाबद्दल विश्वास निर्माण झाला असणे, शेतकऱ्यांची जमीन सिंचित करण्याकरिता पंतप्रधान सिंचन योजनेबरोबरच बळीराजा जलसंजीवनी योजना राज्यात प्रभावीपणे कार्यान्वित करण्यात येणे, शेतकऱ्यांना युरिया, मिश्र खते, सेंद्रीय खते, बियाणे यांचा योग्य दरात नियमित पुरवठा होत असणे, अल्पभूधारक शेतकऱ्यांना मनरेगा अंतर्गत फळबाग लागवडी योजनेसोबतच बहुभूधारक शेतकऱ्यांकरिता भाऊसाहेब फुंडकर फळबाग लागवड योजना कार्यान्वित करण्यात येणे, सदरहू योजनेमध्ये शेतकऱ्यांना १००% ठिबक सिंचनासह व अनुदानासह रोपे, कलमे इ. चा पुरवठा करण्यात येणे, व्याघ्र प्रकल्पालगत असलेल्या शेतीला लागू करण्यात आलेल्या अनुदानित कुंपण योजनेच्या धर्तीवर अन्य वनालगतच्या शेतीलाही वन्य प्राण्यांपासून संरक्षण मिळण्याकरिता अनुदानित कुंपण योजना लागू करण्याची आवश्यकता असणे, धडक सिंचन विहिरी, मागेल त्याला शेततळे, मनरेगा अंतर्गत विहिरी, ठिबक सिंचन योजना, कृषी यांत्रिकीकरण, प्रात्यक्षिक बियाणे पुरवठा योजना यांची अधिक प्रभावी अंमलबजावणी करण्याची आवश्यकता, गट शेतीला देण्यात आलेल्या प्रोत्साहनामुळे शेतकऱ्यांची पणन व विक्री प्रक्रिया गट कंपनीद्वारे यशस्वीपणे राबविण्यात येणे, तूर, चना, ज्वारी, मका इ. शेतमालाची हमीभावाने खरेदी करण्यात येणे, भूमिधारी शेतकऱ्यांची वर्ग-२ ची जमीन वर्ग-१ मध्ये रूपांतरित करण्याचा व त्यायोगे राज्यातील गोरगरीब शेतकऱ्यांना दिलासा देण्याचा शासनाने घेतलेला क्रांतिकारी निर्णय, कृषीपंप जोडणीच्या २०१७ पर्यंतच्या अर्जांचा निपटारा करण्यात येणे, शेतकऱ्यांचे कृषीपंपांचे वीज बील प्रलंबित असताना

सुद्धा त्यांचा वीज पुरवठा खंडित न करण्याचा धाडसी निर्णय घेऊन शेतकऱ्यांना देण्यात आलेला दिलासा, बँकांकडून शेतकऱ्यांना व त्यांच्या कुटुंबियांना सौजन्य व सहकार्याची वागणूक मिळण्याबाबत करावयाच्या आवश्यक उपाययोजना, यवतमाळ जिल्ह्यात कीटकनाशकांचा प्रादुर्भाव होऊन झालेल्या शेतकऱ्यांच्या बळींची पुनरावृत्ती होऊ नये म्हणून करावयाची उपाययोजना, गारपिटीमुळे नुकसान झालेल्या बळींची पुनरावृत्ती होऊ नये म्हणून करावयाची उपाययोजना, गारपिटीमुळे नुकसान झालेल्या शेतकऱ्यांना अल्प कालावधीमध्ये देण्यात आलेली मदत, बोंडअळी, धान, तुडतुडेग्रस्त शेतकऱ्यांना देण्यात आलेली मदत इ. बाबी विचारात घेऊन राज्यातील शेतकऱ्यांना अधिक सक्षम करण्यासाठी करावयाची कार्यवाही व उपाययोजना विचारात घेण्यात यावी.'

श्री. सुरेश धस, वि.प.स. यांचे भाषण अपूर्ण

सभागृहात गोंधळाची परिस्थिती निर्माण झाल्यामुळे माननीय तालिका-सभापतींनी सभागृहाची बैठक रात्री ०८ वाजून ७ मिनिटांनी १० मिनिटांकरिता स्थगित केली.

स्थगितीनंतर सभागृहाची बैठक रात्री ०८ वाजून १७ मिनिटांनी पुन्हा सुरू झाली.

म.वि.प. नियम २६० अन्वये दिलेले २ प्रस्ताव व म.वि.प. नियम २५९ अन्वये दिलेला अंतिम आठवडा प्रस्ताव यांवरील एकत्रित चर्चा (पुढे सुरू) —

श्री. सुरेश धस, वि.प.स. यांनी आपले भाषण पूर्ण केले.

सत्ताधारी पक्षांद्वारे म.वि.प. नियम २६० अन्वये दिलेला प्रस्ताव प्रस्तुत झाला.

अंतिम आठवडा प्रस्ताव व म.वि.प. नियम २६० अन्वये देण्यात आलेले विरोधी व सत्ताधारी पक्षांचे प्रस्ताव यांच्यावरील एकत्रित चर्चा सुरू झाली.

चर्चेत खालील सदस्यांनी भाग घेतला—

१) श्री. माणिकराव ठाकरे (भाषण अपूर्ण)

(चर्चा अपूर्ण)

शासकीय विधेयके (पुढे सुरू) :—

(क) (२) सन २०१८ चे वि.स.वि.क्रमांक ३२— महाराष्ट्र झोपडपट्टीगुंड, हातभट्टीवाले, औषधिद्रव्यविषयक गुन्हेगार, धोकादायक व्यक्ती, दृकश्राव्य कलाकृतींचे विनापरवाना प्रदर्शन करणाऱ्या व्यक्ती (व्हिडीओ पायरेट्स) , वाळू तस्कर आणि अत्यावश्यक वस्तूंचा काळा बाजार करणाऱ्या व्यक्ती, यांच्या विघातक कृत्यांना आळा घालण्याबाबत विधेयक, २०१८ -

गृह (शहरे) राज्यमंत्र्यांनी उपरोक्त विधेयक मांडले व ते विचारात घेण्यात यावे, असा प्रस्ताव मांडला.

प्रश्न प्रस्तुत झाला.

विधेयक प्रवर समितीकडे पाठविण्याबाबत, श्री. शरद रणपिसे, वि.प.स. यांचा प्रस्ताव मांडण्यात आला नाही.

विधेयक विचारात घेण्यासंबंधीच्या प्रश्नावरील चर्चेत खालील सन्माननीय सदस्यांनी भाग घेतला—

१) श्री. किरण पावसकर (भाषण अपूर्ण)

(चर्चा अपूर्ण)

सभागृहात गोंधळसदृश परिस्थिती निर्माण झाल्यामुळे सभागृहाची बैठक शुक्रवार, दिनांक २० जुलै, २०१८ रोजी सकाळी ९-३० वाजेपर्यंत स्थगित करण्यात येत आहे, असे माननीय तालिका-सभापतींनी सांगितले.

शुक्रवार, दिनांक २० जुलै, २०१८

(क) (१) जलसंधारण मंत्र्यांनी, सन २०१८ चे वि.स. वि. क्रमांक १४.— महाराष्ट्र जलसंधारण महामंडळ (सुधारणा) विधेयक, २०१८ मांडले व सदर विधेयक विचारात घेण्यात यावे असा प्रस्ताव मांडला.

प्रश्न प्रस्तुत झाला.

विधेयक प्रवर समितीकड़े पाठविण्यासंबंधीचा सन्माननीय सदस्य, सर्वश्री धनंजय मुंडे, शरद रणपिसे, वि.प.स. यांचा प्रस्ताव आहे, त्यांच्यापैकी एकाने तो मांडावा, असे माननीय तालिका-सभापतींनी सांगितले.

श्री.शरद रणपिसे वि.प.स. यांनी, सन २०१८ चे वि.स.वि. क्रमांक १४.— महाराष्ट्र जलसंधारण महामंडळ (सुधारणा) विधेयक, २०१८ खालील सदस्यांच्या प्रवर समितीकडे त्यावरील प्रतिवृत्त दोन महिन्यांच्या आत सादर करण्याचा अनुदेश देऊन विचारार्थ पाठविण्यात यावे, असा प्रस्ताव मांडला :—

(१) जलसंधारण मंत्री
(२) श्री. धनंजय मुंडे, विरोधी पक्षनेता तथा वि.प.स.
(३) श्री. शरद रणपिसे, वि.प.स.
(४) श्री. प्रसाद लाड, वि.प.स.
(५) श्री. हेमंत टकले, वि.प.स.
(६) श्री. अशोक ऊर्फ भाई जगताप, वि.प.स.
(७) श्री. सतीश चव्हाण, वि.प.स.
(८) डॉ. नीलम गोऱ्हे, वि.प.स.
(९) ॲड अनिल परब, वि.प.स.
(१०) श्री. विजय ऊर्फ भाई गिरकर, वि.प.स.

प्रस्ताव प्रस्तुत झाला

विधेयक विचारात घेण्यासंबंधीचा प्रश्न आणि विधेयक प्रवर समितीकडे पाठविण्यासंबंधीचा प्रस्ताव या दोन्ही प्रस्तावांवर एकत्रित चर्चा होईल. माननीय मंत्र्यांचे उत्तर झाल्यानंतर प्रथम विधेयक प्रवर समितीकडे पाठविण्याबाबतचा प्रस्ताव मतास टाकला जाईल व तो असंमत झाल्यास, विधेयक विचारात घेण्यासंबंधीचा

प्रश्न मतास टाकला जाईल. आता सन्माननीय सदस्यांनी भाषणास सुरुवात करावी असे माननीय तालिका सभापतींनी सांगितले.

उपरोक्त प्रस्तावावरील चर्चेत खालील सन्माननीय सदस्यांनी भाग घेतला :—

(१) श्री. हेमंत टकले
(२) श्री.जयंत प्र.पाटील
(३) श्री.शरद रणपिसे
(४) श्री.रामराव वडकुते
(५) श्री.ख्वाजा बेग
(६) श्री.प्रकाश गजभिये

जलसंधारण मंत्र्यांनी चर्चेस उत्तर दिले.

श्री. शरद रणपिसे वि.प.स. यांनी विधेयक प्रवर समितीकडे पाठविण्याबाबत मांडलेला प्रस्ताव सभागृहाच्या अनुमतीने मागे घेण्यात आला.

विधेयक विचारात घेण्यासंधीचा प्रश्न मतास टाकून संमत झाला.

विधेयक विचारात घेण्यात आले.

खंडशः विचारानंतर उपरोक्त विधेयक संमत झाले.

उत्तर महाराष्ट्र विद्यापीठाला संत बहिणाबाईंचे नाव देण्याबाबतचे विधेयक सभागृहासमोर संमतीकरिता येत असल्याचे माननीय तालिका सभापतींनी सांगितले.

(२) उच्च व तंत्रशिक्षण राज्यमंत्र्यांनी, सन २०१८ चे वि.स.वि.क्रमांक ४४ - महाराष्ट्र सार्वजनिक विद्यापीठ (सुधारणा) विधेयक, २०१८ मांडले व सदर विधेयक विचारात घेण्यात यावे असा प्रस्ताव मांडला.

प्रश्न प्रस्तुत झाला.

उपरोक्त विधेयकावरील चर्चेत खालील सन्माननीय सदस्यांनी भाग घेतला :—

(१) श्री. हेमंत टकले
(२) श्रीमती स्मिता वाघ
(३) डॉ.सुधीर तांबे
(४) श्री.शरद रणपिसे
(५) श्री. चंद्रकांत रघुवंशी
(६) श्री. कपिल पाटील
(७) प्रा.जोगेंद्र कवाडे
(८) प्रा.अनिल सोले
(९) श्री.गिरीशचंद्र व्यास

(चर्चा अपूर्ण..)

सभागृहाची बैठक १० मिनिटांकरीता स्थगित करण्यात येत असल्याचे माननीय सभापतींनी सांगितले.

सभागृहाची बैठक सकाळी ११ वाजून ४१ मिनिटांनी स्थगित झाली.

स्थगितीनंतर सभागृहाची बैठक सकाळी ११ वाजून ५१ मिनिटांनी पुन्हा सुरू झाली.

सन २०१८ चे वि.स.वि.क्रमांक ४४ - महाराष्ट्र सार्वजनिक विद्यापीठ (सुधारणा) विधेयक, २०१८ (चर्चा पुढे सुरू..)

उपरोक्त विधेयकावरील चर्चेत खालील सन्माननीय सदस्यांनी भाग घेतला :—

(१०) ॲड.रामहरी रुपनवर
(११) श्रीमती विद्या चव्हाण
(१२) ॲड जयदेव गायकवाड
(१३) श्री.हरिसिंग राठोड
(१४) श्री.विक्रम काळे
(१५) श्री.ख्वाजा बेग
(१६) श्री.प्रकाश गजभिये

उच्च व तंत्र शिक्षण राज्यमंत्र्यांनी चर्चेस उत्तर दिले.

विधेयक विचारात घेण्यासंधीचा प्रश्न मतास टाकून संमत झाला.

विधेयक विचारात घेण्यात आले.

खंडशः विचारानंतर उपरोक्त विधेयक संमत झाले.

(३) **गृह (शहरे) राज्यमंत्र्यांनी,** सन २०१८ चे वि.स.वि. क्रमांक-३१— महाराष्ट्र ठेवीदारांच्या (वित्तीय संस्थांमधील) हितसंबंधाचे संरक्षण (सुधारणा) विधेयक, २०१८ मांडले व सदर विधेयक विचारात घेण्यात यावे असा प्रस्ताव मांडला.

प्रश्न प्रस्तुत झाला.

विधेयक प्रवर समितीकडे पाठविण्याबाबतचा सर्वश्री धनंजय मुंडे, शरद रणपिसे यांचा प्रस्ताव आहे. त्यांच्यापैकी एकाने तो मांडावा असे माननीय सभापतींनी सांगितले.

श्री. धनंजय मुंडे (विरोधी पक्ष नेता) यांनी, सभागृहाच्या अनुमतीने सन २०१८ चे वि.स.वि. क्रमांक-३१, महाराष्ट्र ठेवीदारांच्या (वित्तीय संस्थांमधील) हितसंबंधाचे संरक्षण अधिनियम, १९९९ यात आणखी सुधारणा करण्यासाठी विधेयक खालील सदस्यांच्या प्रवर समितीकडे त्यावरील प्रतिवृत्त दोन महिन्यांच्या आत सादर करण्याचा अनुदेश देऊन विचारार्थ पाठविण्यात यावे, असा प्रस्ताव मांडला.

(१) मुख्यमंत्री.
(२) श्री. धनंजय मुंडे, विरोधी पक्ष नेता तथा वि.प.स.
(३) श्री.शरद रणपिसे, वि.प.स.
(४) श्री.प्रसाद लाड, वि.प.स.
(५) श्री.हेमंत टकले, वि.प.स.
(६) श्री.अशोक ऊर्फ भाई जगताप, वि.प.स.
(७) श्री. सतिश चव्हाण, वि.प.स.
(८) डॉ.नीलम गोऱ्हे, वि.प.स.
(९) ॲड.अनिल परब, वि.प.स.
(१०) श्री.विजय ऊर्फ भाई गिरकर, वि.प.स.

प्रस्ताव प्रस्तुत झाला.

विधेयक विचारात घेण्यासंबंधीचा प्रश्न आणि विधेयक प्रवर समितीकडे पाठविण्यासंबंधीचा प्रस्ताव, या दोन्ही प्रस्तावांवर एकत्रित चर्चा घेण्यात येईल. त्यानंतर मंत्री महोदयांचे उत्तर झाल्यावर प्रथम विधेयक प्रवर समितीकडे पाठविण्यासंबंधीचा प्रस्ताव मतास टाकला जाईल. तो असंमत झाल्यास विधेयक विचारात घेण्यासंबंधीचा प्रश्न मतास टाकला जाईल. आता सन्माननीय सदस्यांनी विधेयकावरील भाषणास सुरुवात करावी असे माननीय सभापतींनी सांगितले.

श्री. धनंजय मुंडे, (विरोधी पक्ष नेता) यांनी उपरोक्त विधेयकाच्या संदर्भात आपले मत मांडले.

श्री.शरद रणपिसे, वि.प.स.यांनी उपरोक्त विधेयकाच्या खंड ४ ला सुधारणा सुचविली.

श्री. शरद रणपिसे वि.प.स. यांनी उपरोक्त विधेयकाच्या खंड ४ ला सूचवलेली सुधारणा सभागृहाच्या अनुमतीने मागे घेण्यात आली.

विधेयक प्रवर समितीकडे पाठविण्याचा प्रस्ताव सभागृहाच्या अनुमतीने मागे घेण्यात आला.

विधेयक विचारात घेण्यासंबंधीचा प्रश्न मतास टाकून संमत झाला.

विधेयक विचारात घेण्यात आले.

खंडशः विचारानंतर उपरोक्त विधेयक संमत झाले.

(४) **विधि व न्याय राज्यमंत्र्यांनी,** सन २०१८ चे वि.स.वि क्रमांक ५५ - श्री शनैश्वर देवस्थान विश्वस्तव्यवस्था (शिंगणापूर) विधेयक, २०१८ मांडले व सदर विधेयक विचारात घेण्यात यावे असा प्रस्ताव मांडला.

प्रश्न प्रस्तुत झाला.

विधेयक प्रवर समितीकडे पाठविण्याबाबत सन्माननीय सदस्य श्री. धनंजय मुंडे यांचा प्रस्ताव मांडण्यात आला नाही.

उपरोक्त विधेयक विचारात घेण्याच्या प्रस्तावावरील चर्चेत खालील सन्माननीय सदस्यांनी भाग घेतला :—

(१) ॲड. राहूल नार्वेकर
(२) डॉ. नीलम गोऱ्हे
(३) श्री. शरद रणपिसे
(४) श्री. हरिसिंग राठोड
(५) श्री. धनंजय मुंडे (विरोधी पक्षनेते)

नगरविकास राज्यमंत्र्यांनी चर्चेस उत्तर दिले.

श्री.धनंजय मुंडे (विरोधी पक्षनेते) यांनी उपरोक्त विधेयकास सूचवलेली सुधारणा सभागृहाच्या अनुमतीने मागे घेण्यात आली.

विधेयक विचारात घेण्यासंधीचा प्रश्न मतास टाकून संमत झाला.

विधेयक विचारात घेण्यात आले.

खंडशः विचारानंतर उपरोक्त विधेयक संमत झाले.

(५) **संसदीय कार्य मंत्र्यांनी,** सन २०१८ चे वि.स.वि क्रमांक ५६— महाराष्ट्र विधानमंडळ सदस्यांचे वेतन व भत्ते (सुधारणा) विधेयक, २०१८ मांडले व सदर विधेयक विचारात घेण्यात यावे असा प्रस्ताव मांडला.

प्रश्न प्रस्तुत झाला.

विधेयक विचारात घेण्यासंबंधीचा प्रश्न मतास टाकून संमत झाला.

विधेयक विचारात घेण्यात आले.

खंडशः विचारानंतर उपरोक्त विधेयक संमत झाले.

(ख) सन २०१८ चे वि.प.वि. क्रमांक ३२- झोपडपट्टीगुंड, हातभट्टीवाले, औषधिद्रव्यविषयक गुन्हेगार, धोक़ादायक व्यक्ती, दृकश्राव्य कलाकृतींचे विनापरवाना प्रदर्शन करणाऱ्या व्यक्ती (व्हिडीओ पायरेट्स), वाळू तस्कर आणि अत्यावश्यक वस्तूंचा काळा बाजार करणाऱ्या व्यक्ती, यांच्या विघातक कृत्यांना आळा घालण्याबाबत (सुधारणा) विधेयक, २०१८. (चर्चा पुढे सुरू...)

उपरोक्त विधेयकावरील चर्चेत खालील सन्माननीय सदस्यांनी भाग घेतला. :—

(१) श्री. किरण पावसकर (भाषण पूर्ण) (२) ॲड.राहुल नार्वेकर

गृह (शहरे) राज्यमंत्र्यांनी चर्चेस उत्तर दिले.

विधेयक विचारात घेण्यासंबंधीचा प्रश्न मतास टाकून संमत झाला.

विधेयक विचारात घेण्यात आले.

खंडशः विचारानंतर उपरोक्त विधेयक संमत झाले.

(६) महसूल मंत्र्यांनी, सन २०१८ चे वि.स.वि.क्रमांक ५० - महाराष्ट्र कुळवहिवाट व शेतजमीन, हैदराबाद कुळवहिवाट व शेतजमीन आणि महाराष्ट्र कुळवहिवाट व शेतजमीन (विदर्भ प्रदेश) (सुधारणा) विधेयक, २०१८ मांडले व सदर विधेयक विचारात घेण्यात यावे असा प्रस्ताव मांडला.

प्रश्न प्रस्तुत झाला.

विधेयक प्रवर समितीकडे पाठविण्याबाबत सन्माननीय सदस्य श्री.धनंजय मुंडे यांचा प्रस्ताव आहे, त्यांनी तो मांडावा असे माननीय सभापतींनी सांगितले.

श्री.धनंजय मुंडे (विरोधी पक्षनेता) यांनी, सन २०१८ चे वि.स.वि.क्रमांक ५० महाराष्ट्र कुळवहिवाट व शेतजमीन, हैदराबाद कुळवहिवाट व शेतजमीन आणि महाराष्ट्र कुळवहिवाट व शेतजमीन (विदर्भ प्रदेश)

(सुधारणा) विधेयक, २०१८ खालील सदस्यांच्या प्रवर समितीकडे त्यावरील प्रतिवृत्त दोन महिन्यांच्या आत सादर करण्याचा अनुदेश देऊन विचारार्थ पाठविण्यात यावे, असा प्रस्ताव मांडला.

(१) महसूल मंत्री.
(२) श्री. धनंजय मुंडे, विरोधी पक्ष नेता तथा वि.प.स.
(३) श्री.शरद रणपिसे, वि.प.स.
(४) श्री.प्रसाद लाड, वि.प.स.
(५) श्री.हेमंत टकले, वि.प.स.
(६) श्री.अशोक ऊर्फ भाई जगताप, वि.प.स.
(७) श्री.सतिश चव्हाण, वि.प.स.
(८) डॉ.नीलम गोऱ्हे, वि.प.स.
(९) ॲड.अनिल परब, वि.प.स.
(१०) श्री.विजय ऊर्फ भाई गिरकर, वि.प.स.

प्रस्ताव प्रस्तुत झाला.

विधेयक विचारात घेण्याबाबतचा प्रश्न आणि विधेयक प्रवर समितीकडे पाठविण्यासंबंधीचा प्रस्ताव यावर एकत्रित चर्चा घेण्यात येईल. त्यानंतर माननीय मंत्र्यांचे उत्तर झाल्यानंतर प्रथम विधेयक प्रवर समितीकडे पाठविण्यासंबंधीचा प्रस्ताव मतास टाकला जाईल व तो असंमत झाल्यास विधेयक विचारात घेण्यासंबंधीचा प्रश्न मतास टाकला जाईल. आता सन्माननीय सदस्यांनी आपले भाषण सुरु करावे असे माननीय सभापतींनी सांगितले.

उपरोक्त प्रस्तावांवरील चर्चेत श्री. सुनील तटकरे वि.प.स. यांनी भाग घेतला.

श्री. धनंजय मुंडे (विरोधी पक्ष नेते) यांचा विधेयक प्रवर समितीकडे पाठविण्यासंबंधीचा प्रस्ताव सभागृहाच्या अनुमतीने मागे घेण्यात आला.

विधेयक विचारात घेण्यासंबंधीचा प्रश्न मतास टाकून संमत झाला.

विधेयक विचारात घेण्यात आले.

खंडशः विचारानंतर उपरोक्त विधेयक संमत झाले.

(क) (१) ग्रामविकास मंत्र्यांनी, सन २०१७ चे वि.स.वि.क्रमांक ५६ — महाराष्ट्र ग्रामपंचायत (सुधारणा) विधेयक, २०१७ मांडले व सदर विधेयक विचारात घेण्यात यावे असा प्रस्ताव मांडला.

प्रश्न प्रस्तुत झाला.

श्री.सुनील तटकरे वि.प.स. यांनी उपरोक्त विधेयकाच्या संदर्भात आपले म्हणणे मांडले.

विधेयक विचारात घेण्यासंबंधीचा प्रश्न मतास टाकून संमत झाला.

विधेयक विचारात घेण्यात आले.

खंडशः विचारानंतर उपरोक्त विधेयक संमत झाले.

सहकार मंत्र्यांनी, "छत्रपती शिवाजी महाराज शेतकरी सन्मान योजना" इ. बाबत नियम ४६ अन्वये निवेदन केले.

(२) नगरविकास राज्यमंत्र्यांनी, सन २०१८ चे वि.स.वि.क्रमांक ४९ – महाराष्ट्र महानगरपालिका (सुधारणा) विधेयक, २०१८ मांडले व सदर विधेयक विचारात घेण्यात यावे असा प्रस्ताव मांडला.

प्रश्न प्रस्तुत झाला.

विधेयक विचारात घेण्यासंबंधीचा प्रश्न मतास टाकून संमत झाला.

विधेयक विचारात घेण्यात आले.

खंडशः विचारानंतर उपरोक्त विधेयक संमत झाले.

सभागृहाची विशेष बैठक दुपारी १ वाजून ५५ मिनिटांनी स्थगित झाली.

सभागृहाची नियमित बैठक दुपारी ०२ वाजून ३० मिनिटांनी माननीय सभापती श्री. रामराजे नाईक - निंबाळकर यांच्या अध्यक्षतेखाली सुरू झाली.

१. माननीय सभापतींनी, आजच्या कामकाज पत्रिकेत दर्शविलेले तारांकित प्रश्न, तारांकित प्रश्नाची अधिक माहिती, अतारांकित प्रश्नोत्तराची पहिली ते सहावी यादी, कागदपत्रे, लोकलेखा समितीचा बेचाळीसावा अहवाल, पंचायती राज समितीचा तिसरा व चौथा अनुपालन अहवाल, नियम ९३ अन्वये सूचनांची निवेदने, लक्षवेधी सूचना इत्यादी कामकाज पटलावर ठेवण्यात आल्याचे घोषित केले.

औचित्याचे मुद्दे व विशेष उल्लेखाच्या सूचना सभागृहाच्या पटलावर ठेवण्यात आल्याचे माननीय सभापतींनी सांगितले.

श्री. रामराव वडकुते वि.प.स. यांनी, धनगर समाजाला आरक्षण देणे, इ. बाबत मुद्दा उपस्थित केला. याबाबत शासनाने आजच निवेदन करावे असे माननीय सभापतींनी निदेश दिले.

२. डॉ. नीलम गोऱ्हे (समिती प्रमुख) यांनी पुढील प्रस्ताव मांडला.

(१) तत्कालीन सन्माननीय विधानपरिषद सदस्य श्री. जयवंतराव जाधव यांनी श्री. रत्नाकर गुट्टे, संचालक, गंगाखेड शुगर अँड एनर्जी प्रा.लि. यांच्याविरुद्ध दिनांक ०१ ऑगस्ट २०१७ रोजी उपास्थित केलेले विशेषाधिकारभंग व अवमानाचे प्रकरण.

(२) सन्माननीय विधानपरिषद सदस्य श्री. बाळाराम पाटील यांनी श्री. एस.एस.पाटील, अपर जिल्हाधिकारी (निवड श्रेणी) तथा मुख्य नियंत्रक, अनधिकृत बांधकामे, सिडको व श्री. संतोष नारायण पिंपळे, पोलीस उप निरीक्षक, कळंबोली पोलीस स्टेशन यांच्याविरुद्ध दिनांक १८ डिसेंबर २०१७ रोजी उपस्थित केलेले विशेषाधिकारभंग व अवमानाचे प्रकरण.

(३) सन्माननीय विधानपरिषद सदस्य श्री. हेमंत टकले यांनी "न्यूज १८-लोकमत" या मराठी वृत्तवाहिनीचे मालक, संपादक, वृत्तसंपादक, संबंधित वार्ताहर व श्री. प्रमोद पुरंदरे, व्यवस्थापकीय संचालक, एचडीआयएल कंपनी यांच्याविरुद्ध दिनांक ०१ मार्च २०१८ रोजी उपस्थित केलेले विशेषाधिकारभंग व अवमानाचे प्रकरण.

(४) सन्माननीय विधानपरिषद सदस्य श्री. सुनील तटकरे यांनी रायगड जिल्हापरिषदेचे सदस्य श्री. किशोर ओटरमल जैन यांच्याविरुद्ध दिनांक २८ मार्च २०१८ रोजी उपस्थित केलेले विशेषाधिकार भंग व अवमानाचे प्रकरण.

या विषयांवरील विशेषाधिकार समितीचा अहवाल सादर करण्यासाठी दिलेला कालावधी पुढील अधिवेशनाच्या शेवटच्या दिवसापर्यंत वाढवून देण्यात यावा.

प्रस्ताव मतास टाकून संमत झाला.

श्री. संजय दत्त वि.प.स. यांनी, रामदेवबाबांचे "पुत्रजीवक बीज" या औषधाच्या संदर्भात मुद्दा उपस्थित केला.

अन्न व औषध प्रशासन मंत्र्यांनी तपासून घेऊन उचित कार्यवाही करावी असे माननीय सभापतींनी निदेश दिले.

अन्न व औषध प्रशासन मंत्र्यांनी याबाबत खुलासा केला.

३. सचिव (एम) यांनी, सभागृहाच्या अनुमतीने आजच्या दिवसाच्या कामकाज पत्रिकेतील बाब क्रमांक सात (क) अंतर्गत दर्शविण्यात आलेल्या क्रमांक १ ते १५७ या लक्षवेधी सूचनांसंबंधीची निवेदने सभागृहाच्या पटलावर ठेवली.

श्री. हरिसिंग राठोड वि.प.स. यांनी, "दुसऱ्या महायुद्धात काम केलेल्या सैनिकांना १०००० रुपये पेन्शन देण्याची आवश्कता" इ. बाबत औचित्याचा मुद्दा उपस्थित केला.

शासनाने याबाबत उचित कार्यवाही करावी असे माननीय सभापतींनी सांगितले.

अन्न व नागरी पुरवठा मंत्र्यांनी, "गुटखा,पानमसाला व तत्सम तसेच स्वादिष्ट, सुगंधित सुपारी अन्न पदार्थावर एक वर्षाच्या कालावधीकरिता बंदी घालणे" इ. बाबत नियम ४६ अन्व्ये निवेदन केले.

(१) विदर्भ, मराठवाडा व राज्यातील अन्य भागातील शेतकऱ्यांच्या विविध समस्या, (२) छत्रपती शिवाजी महाराज शेतकरी सन्मान योजनेचा शेतकऱ्यांना अद्यापही लाभ मिळालेला नसणे व (३) शासनाने १४ प्रमुख पिकांकरिता उत्पादन खर्चाच्या दीडपट हमीभाव जाहीर केल्याने शेतकऱ्यांच्या मनात शासनाबद्दल निर्माण झालेला विश्वास, इ. बाबतचा प्रस्ताव पुन्हा प्रस्तुत झाला.

प्रस्तावावरील चर्चेत खालील सन्माननीय सदस्यांनी भाग घेतला.

(१) आर्कि. अनंत गाडगीळ

(चर्चा अपूर्ण..)

(१) सांस्कृतिक कार्यमंत्र्यांनी, "ज्येष्ठ संगीतकार सुधीर फडके, ज्येष्ठ गीतकार ग.दि. माडगूळकर व महाराष्ट्राचे लाडके व्यक्तिमत्व पु.ल. देशपांडे यांच्या जन्मशताब्दी वर्षानिमित्त कार्यक्रमाचे आयोजन" इ. बाबत नियम ४६ अन्वये निवेदन केले.

(२) परिवहन मंत्र्यांनी, "दूध दरवाढीसंबंधी स्वाभिमान शेतकरी संघटनेद्वारे राज्यात झालेल्या आंदोलनात सार्वजनिक मालमत्ता व राज्य परिवहन मंडळाच्या गाड्यांचे झालेले नुकसान" इ. बाबत नियम ४६ अन्वये निवेदन केले.

(१) विदर्भ, मराठवाडा व राज्यातील अन्य भागातील शेतकऱ्यांच्या विविध समस्या, (२) छत्रपती शिवाजी महाराज शेतकरी सन्मान योजनेचा शेतकऱ्यांना अद्यापही लाभ मिळालेला नसणे व (३) शासनाने १४ प्रमुख पिकांकरिता उत्पादन खर्चाच्या दीडपट हमीभाव जाहीर केल्याने शेतकऱ्यांच्या मनात शासनाबद्दल निर्माण झालेला विश्वास, इ. बाबतचा प्रस्ताव पुन्हा प्रस्तुत झाला.

प्रस्तावावरील चर्चेत खालील सन्माननीय सदस्यांनी भाग घेतला :—

(२) श्री. माणिकराव ठाकरे (३) श्री.सुनील तटकरे

(४) डॉ. नीलम गोऱ्हे

(चर्चा अपूर्ण..)

सामाजिक न्याय मंत्र्यांनी, "सुधारित अपंग शाळा संहिता लागू करणे" इ. बाबत नियम ४६ अन्वये निवेदन केले.

प्रस्तावावरील चर्चेत खालील सन्माननीय सदस्यांनी भाग घेतला :—

(५) श्रीमती विद्या चव्हाण (६) प्रा.जोगेंद्र कवाडे

(७) श्री.हरिसिंग राठोड

(चर्चा अपूर्ण..)

(१) श्री. भाई गिरकर वि.प.स. यांनी, "वाशी येथील एपीएमसी मार्केटमध्ये महिलांसाठी ११ शौचालय बांधण्यासाठी काढण्यात आलेल्या निविदेमध्ये झालेला घोटाळा" इ. बाबत औचित्याचा मुद्दा उपस्थित केला.

सहकार मंत्र्यांनी चौकशी करून स्थगिती देण्यात येईल असे सांगितले.

(२) श्री. गिरीशचंद्र व्यास वि.प.स. यांनी, "नागपूरमध्ये अधिवेशन सुरू असताना गरीब कुटुंबातील मुलास कुत्रा चावल्यामुळे त्याचा झालेला मृत्यू", इ. बाबत औचित्याचा मुद्दा उपस्थित केला.

(१) विदर्भ, मराठवाडा व राज्यातील अन्य भागातील शेतकऱ्यांच्या विविध समस्या, (२) छत्रपती शिवाजी महाराज शेतकरी सन्मान योजनेचा शेतकऱ्यांना अद्यापही लाभ मिळालेला नसणे व (३) शासनाने १४ प्रमुख पिकांकरिता उत्पादन खर्चाच्या दीडपट हमीभाव जाहीर केल्याने शेतकऱ्यांच्या मनात शासनाबद्दल निर्माण झालेला विश्वास, इ. बाबतचा प्रस्ताव पुन्हा प्रस्तुत झाला.

कृषी व फलोत्पादन राज्यमंत्री, सहकार मंत्र्यांनी प्रस्तावावरील चर्चेस उत्तर दिले.

(विरोधी पक्षाचे अनेक सन्माननीय सदस्य सभात्याग करतात.)

सभागृहाने प्रस्तावावर विचार केला असल्याचे माननीय सभापतींनी सांगितले.

श्रीमती विद्या चव्हाण यांनी, सावकारी (नियमन) (सुधारणा) विधेयक, २०१८ सभागृहाच्या अनुमतीने पुरःस्थापित केले.

श्री. प्रकाश गजभिये वि.प.स. यांनी, " महिलांच्या जागतिक अजिंक्यपद हॉकी स्पर्धेच्या निमित्ताने आयोजित सोहळ्यात जागतिक हॉकी महासंघाने भारताच्या राष्ट्रध्वजातील अशोकचक्र नाहिसे केले असणे", इ. बाबत औचित्याचा मुद्दा उपस्थित केला.

(क) (१) **ग्रामविकास मंत्र्यांनी**, सन २०१७ चे वि.स.वि. क्रमांक ७२- महाराष्ट्र जिल्हा परिषद व पंचायत समिती (सुधारणा) विधेयक, २०१८ मांडले व सदर विधेयक विचारात घेण्यात यावे असा प्रस्ताव मांडला.

प्रश्न प्रस्तुत झाला.

उपरोक्त विधेयकावरील चर्चेत खालील सन्माननीय सदस्यांनी भाग घेतला.

(१) श्री. धनंजय मुंडे (विरोधी पक्ष नेते) (२) श्री. माणिकराव ठाकरे

ग्रामविकास मंत्र्यांनी चर्चेस उत्तर दिले.

विधेयक विचारात घेण्यासंबंधीचा प्रश्न मतास टाकून संमत झाला.

विधेयक विचारात घेण्यात आले.

खंडशः विचारानंतर उपरोक्त विधेयक संमत झाले.

(क) विधानसभेने संमत केल्याप्रमाणे — विचार, खंडशः विचार व संमत करणे -

(१) **नगरविकास राज्यमंत्र्यांनी**, सन २०१८ चे वि.स.वि. क्रमांक ४२- दिवाणी प्रक्रिया संहिता (महाराष्ट्र सुधारणा) विधेयक, २०१८ मांडले व सदर विधेयक विचारात घेण्यात यावे असा प्रस्ताव मांडला.

प्रश्न प्रस्तुत झाला.

ॲड राहुल नार्वेकर, वि.प.स. यांनी उपरोक्त विधेयकाच्या संदर्भात आपले मत मांडले.

विधि व न्याय राज्यमंत्र्यांनी चर्चेस उत्तर दिले.

विधेयक विचारात घेण्यासंबंधीचा प्रश्न मतास टाकून संमत झाला.

विधेयक विचारात घेण्यात आले.

खंडशः विचारानंतर उपरोक्त विधेयक संमत झाले.

(२) **सहकार व पणन मंत्र्यांनी**, सन २०१८ चे वि.स.वि. क्रमांक ३९- महाराष्ट्र सहकारी संस्था (दुसरी सुधारणा) विधेयक, २०१८ मांडले व सदर विधेयक विचारात घेण्यात यावे असा प्रस्ताव मांडला.

प्रश्न प्रस्तुत झाला.

विधेयक विचारात घेण्यासंबंधीचा प्रश्न मतास टाकून संमत झाला.

विधेयक विचारात घेण्यात आले.

खंडशः विचारानंतर उपरोक्त विधेयक संमत झाले.

(३) **सहकार व पणन मंत्र्यांनी**, सन २०१८ चे वि.स.वि. क्रमांक ४३- महाराष्ट्र कृषी उत्पन्न पणन विकास व विनियमन (दुसरी सुधारणा) विधेयक, २०१८ मांडले व सदर विधेयक विचारात घेण्यात यावे असा प्रस्ताव मांडला.

प्रश्न प्रस्तुत झाला.

विधेयक विचारात घेण्यासंबंधीचा प्रश्न मतास टाकून संमत झाला.

विधेयक विचारात घेण्यात आले.

खंडशः विचारानंतर उपरोक्त विधेयक संमत झाले.

(४) **नगरविकास राज्यमंत्र्यांनी**, सन २०१८ चे वि.स.वि. क्रमांक ४७- मुंबई महानगरपालिका, महाराष्ट्र महानगरपालिका आणि महाराष्ट्र नगरपरिषदा, नगरपंचायती व औद्योगिक नगरी (दुसरी सुधारणा) विधेयक, २०१८ मांडले व सदर विधेयक विचारात घेण्यात यावे असा प्रस्ताव मांडला.

प्रश्न प्रस्तुत झाला.

उपरोक्त विधेयकाच्या संदर्भात खालील सन्माननीय सदस्यांनी भाग घेतला.

(१) श्री. किरण पावसकर (२) ॲड. राहुल नार्वेकर

विधेयक विचारात घेण्यासंबंधीचा प्रश्न मतास टाकून संमत झाला.

विधेयक विचारात घेण्यात आले.

खंडशः विचारानंतर उपरोक्त विधेयक संमत झाले.

(५) **विधि व न्याय राज्यमंत्र्यांनी**, सन २०१८ चे वि.स.वि. क्रमांक ५७- फौजदारी प्रक्रिया संहिता (महाराष्ट्र सुधारणा) विधेयक, २०१८ मांडले व सदर विधेयक विचारात घेण्यात यावे असा प्रस्ताव मांडला.

प्रश्न प्रस्तुत झाला.

विधेयक प्रवर समितीकडे पाठविण्याबाबत सन्माननीय सदस्य श्री.धनंजय मुंडे यांचा प्रस्ताव मांडण्यात आला नाही.

विधेयक विचारात घेण्यासंबंधीचा प्रश्न मतास टाकून संमत झाला.

विधेयक विचारात घेण्यात आले.

खंडशः विचारानंतर उपरोक्त विधेयक संमत झाले.

(६) **महसूल मंत्र्यांनी**, सन २०१८ चे वि.स.वि. क्रमांक ३७- महाराष्ट्र भूमिगत नळमार्ग व भूमिगत वाहिन्या (जमिनीमधील वापर हक्काचे संपादन) विधेयक, २०१८ मांडले व सदर विधेयक विचारात घेण्यात यावे असा प्रस्ताव मांडला.

प्रश्न प्रस्तुत झाला.

विधेयक प्रवर समितीकडे पाठविण्यासंबंधीचा सन्माननीय सदस्य श्री. धनंजय मुंडे व श्री. शरद रणपिसे यांनी प्रस्ताव दिलेला आहे, त्यांच्यापैकी एकाने तो मांडावा असे माननीय सभापतींनी सांगितले.

श्री. धनंजय मुंडे (विरोधी पक्ष नेते) यांनी, सन २०१८ चे विधानसभा विधेयक क्रमांक ३७ - महाराष्ट्र भूमिगत नळमार्ग व भूमिगत वाहिन्या (जमिनीमधील वापर हक्काचे संपादन) विधेयक, २०१८ खालील सदस्यांच्या प्रवर समितीकडे त्यावरील प्रतिवृत्त दोन महिन्यांच्या आत सादर करण्याचा अनुदेश देऊन विचारार्थ पाठविण्यात यावे, असा प्रस्ताव मांडला.

(१) महसूल मंत्री
(२) श्री.धनंजय मुंडे, विरोधी पक्ष नेता तथा वि.प.स.
(३) श्री. शरद रणपिसे, वि.प.स.
(४) श्री. प्रसाद लाड, वि.प.स.
(५) श्री. हेमंत टकले, वि.प.स.
(६) श्री. अशोक ऊर्फ भाई जगताप,वि.प.स.
(७) श्री. सतिश चव्हाण, वि.प.स.
(८) डॉ. नीलम गोऱ्हे, वि.प.स.
(९) ॲड. अनिल परब, वि.प.स.
(१०) श्री. विजय ऊर्फ भाई गिरकर, वि.प.स.

प्रस्ताव प्रस्तुत झाला.

विधेयक विचारात घेण्यासंबंधीचा प्रश्न व विधेयक प्रवर समितीकडे पाठविण्यासंबंधीचा प्रस्ताव या दोन्ही प्रस्तावावर एकत्रित चर्चा होईल. तदनंतर माननीय मंत्र्यांचे उत्तर झाल्यानंतर प्रथम विधेयक प्रवर समितीकडे पाठविण्यासंबंधीचा प्रस्ताव मतास टाकला जाईल. तो असंमत झाल्यास विधेयक विचारात घेण्यासंबंधीचा प्रश्न मतास टाकला जाईल. आता सन्माननीय सदस्यांनी विधेयकावरील भाषणास सुरुवात करावी असे माननीय सभापतींनी सांगितले.

उपरोक्त विधेयकाच्या संदर्भात खालील सन्माननीय सदस्यांनी भाग घेतला.

(१) ॲड. राहूल नार्वेकर (२) श्री. धनंजय मुंडे (विरोधी पक्ष नेते)

महसूल मंत्र्यांनी चर्चेस उत्तर दिले.

श्री. धनंजय मुंडे (विरोधी पक्ष नेते) यांचा विधेयक प्रवर समितीकडे पाठविण्यासंबंधीचा प्रस्ताव सभागृहाच्या अनुमतीने मागे घेण्यात आला.

विधेयक विचारात घेण्यासंबंधीचा प्रश्न मतास टाकून संमत झाला.

विधेयक विचारात घेण्यात आले.

खंडशः विचारानंतर उपरोक्त विधेयक संमत झाले.

माननीय सभापतींनी चालू अधिवेशनातील कामकाजाचा आढावा सभागृहाच्या पटलावर ठेवला.

महाराष्ट्र विधानपरिषदेचे पुढील अधिवेशन सोमवार, दिनांक १९ नोव्हेंबर २०१८ पासून मुंबई येथील विधान भवनात बोलवावे, अशी शिफारस माननीय राज्यपालांकडे करण्याचे ठरले आहे असे घोषित केले.

माननीय सभापतींनी, सत्र-समाप्तीसंबंधीचा माननीय राज्यपालांचा पुढील संदेश वाचून दाखविला.

"भारतीय संविधानाच्या अनुच्छेद १७४, खंड (२), उपखंड (क) अन्वये प्रदान करण्यात आलेल्या शक्तीचा वापर करून मी चे. विद्यासागर राव, महाराष्ट्राचा राज्यपाल, याद्वारे महाराष्ट्र विधानपरिषदेचे सत्र संस्थगित करीत आहे.

यानंतर राष्ट्रगीत म्हणण्यात आले.

विधानपरिषदेचे सत्र सायंकाळी ०६ वाजून ५५ मिनिटांनी संस्थगित झाले.

विधान भवन,
नागपूर,
दिनांक २० जुलै २०१८.

डॉ. अनंत कळसे,
प्रधान सचिव,
महाराष्ट्र विधानसभा.

विवरण क्रमांक–६

महाराष्ट्र विधानपरीषद नियमांतील नियम ८(१) अन्वये, माननीय सभापतींनी नामनिर्देशित केलेली सभापती तालिका

अ. क्र.	सदस्यांचे नाव
१.	डॉ. (श्रीमती) नीलम गोऱ्हे, वि.प.स.
२.	श्री. गिरीशचंद्र व्यास, वि.प.स.
३.	ॲड. जयदेव गायकवाड, वि.प.स.
४.	प्रा. जोगेन्द्र कवाडे, वि.प.स.

सन २०१८ चे दुसरे (पावसाळी) अधिवेशन (नागपूर)

विवरण क्रमांक ७

विविध विद्यापीठांवर सदस्यांची नामनियुक्ती

अ.क्र.	विद्यापीठाचे नाव	सदस्यांचे नाव	अधिनियमाचे कलम	नियुक्तीचा दिनांक
(१)	(२)	(३)	(४)	(५)
१	महाराष्ट्र पशु व मत्स्य विज्ञान विद्यापीठ, नागपूर.	श्री. प्रकाश गजभिये, वि.प.स.	महाराष्ट्र पशु व मत्स्य विज्ञान विद्यापीठ अधिनियम, १९९८ च्या कलम २६ (१) (चौदा) अन्वये	मंगळवार, दिनांक १० जुलै २०१८
२	महाराष्ट्र राज्य ग्राहक संरक्षण परिषद	श्री. प्रकाश गजभिये, वि.प.स.	महाराष्ट्र ग्राहक संरक्षण (सुधारणा) नियम, २००० च्या नियम दोनच्या दोन-अ (अ) (iii) अन्वये	मंगळवार, दिनांक १० जुलै २०१८

विवरण क्रमांक—८

विधेयकावरील संयुक्त समितीवर सदस्यांची नामनियुक्ती/समिती नियुक्ती करण्याबाबतचा प्रस्ताव

निरंक

विवरण क्रमांक–९

विधेयकावरील संयुक्त समितीचा अहवाल सादर करण्यासाठी मुदतवाढीचा प्रस्ताव

निरंक

विवरण क्रमांक १०

सन २०१८ द्वितीय (पावसाळी) अधिवेशन

विविध समित्यांच्या बैठका

अ.क्र. (१)	समितीचे नाव (२)	बैठकीचा दिनांक (३)	बैठकीत झालेले कामकाज (४)
१.	विधानपरीषद कामकाज सल्लागार समिती	दिनांक १९ जून २०१८.	समितीने सन २०१८ च्या द्वितीय (पावसाळी) अधिवेशनासंबंधात विचारविनिमय करून बुधवार दिनांक ४ जुलै २०१८ ते शुक्रवार दिनांक २० जुलै २०१८ पर्यंतचे सभागृहाचे कामकाज निश्चित केले.
२.	लोकलेखा समिती.	दिनांक १६ मे २०१८ व दिनांक ७ जून २०१८.	समितीने आपल्या **एकोणचाळीसाव्या (२०१५-२०१६ आर्थिक क्षेत्र)** अहवालाच्या प्रारुपावर विचार करून ते संमत केले.
		दिनांक १४ जून २०१८ व दिनांक २६ जून २०१८.	समितीने आपल्या **चाळीसाव्या (२०१५-२०१६ सामान्य आणि सामाजिक क्षेत्र)** अहवालाच्या प्रारुपावर विचार करून ते संमत केले.
		दिनांक २६ जून २०१८ व दिनांक ९ जुलै २०१८.	समितीने आपल्या **एकेचाळीसाव्या (२०१५-२०१६ सामान्य आणि सामाजिक क्षेत्र)** अहवालाच्या प्रारुपावर विचार करून ते संमत केले.
		दिनांक १३ जुलै २०१८ व दिनांक १८ जुलै २०१८.	समितीने आपल्या बेचाळीसाव्या **(२०१५-२०१६ आर्थिक क्षेत्र)** अहवालाच्या प्रारुपावर विचार करून ते संमत केले.
३.	सार्वजनिक उपक्रम समिती.	दिनांक १३ जुलै २०१८.	महाराष्ट्र शासनाच्या सन २०११-२०१२ च्या हिशेबावरील भारताचे नियंत्रक व महालेखापरीक्षक यांच्या (सार्वजनिक उपक्रम) अहवालातील "महाराष्ट्र शहर व औद्योगिक विकास महामंडळ" यांच्या कामकाजासंबंधातील परिच्छेद क्रमांक २.१.९, २.१.१०, २.१.१५ व २.१.२१ तसेच "महाराष्ट्र औद्योगिक विकास महामंडळ" यांच्या कामकाजासंबंधातील परिच्छेद क्रमांक ३.१६, ३.१७ व ३.२० तसेच सन २०१४-२०१५ च्या (सार्वजनिक उपक्रम) अहवालातील "महाराष्ट्र राज्य विद्युत

(१)	(२)	(३)	(४)
			पारेषण कंपनी मर्यादित'' यांच्या कामकाजासंबंधातील परिच्छेद क्रमांक ४.९ तसेच ''महाराष्ट्र औद्योगिक विकास महामंडळ'' यांच्या कामकाजासंबंधातील परिच्छेद क्रमांक ४.११ व ४.१२ यावरील समितीचा **अठरावा अहवालाच्या प्रारुपावर विचार करून संमत केला.**
४.	विधानपरीषद उच्चाधिकार समिती.	दिनांक २०१८	समितीने अहवालाच्या प्रारुपावर विचार करून संमत केला.
५.	पंचायती राज समिती.	दिनांक १६ जुलै २०१८	
६.	महिला व बालकांचे हक्क आणि कल्याण समिती.	दिनांक १२ जुलै २०१८	
७.	मराठी भाषा समिती.	दिनांक ९ जुलै २०१८	
८.	उपविधान समिती.	दिनांक २०१८	
९.	विधानपरीषद सदस्य अनुपस्थिती समिती.	दिनांक १२ जुलै २०१८	दिनांक १२ जुलै २०१८ रोजीच्या बैठकीत श्रीमती डॉ. निलम गोऱ्हे, वि.प.स. तसेच सर्वश्री अनिल भोसले, शिवाजीराव देशमुख, श्रीकांत देशपांडे, मितेश भांगडिया, जनार्दन चांदूरकर, अरुणकाका जगताप, वि.प.स. यांचे रजेचे अर्ज विचारात घेण्यात आले.
१०.	वि. स. पागे समिती.	दिनांक २०१८	

(१)	(२)	(३)	(४)
११.	विनंती अर्ज दिनांक .... २०१८ समिती.		(१) **"मुंबईतील दादर चैत्यभूमी येथे इंदूमिलची जागा हस्तांतरित करून तेथे भारतरत्न डॉ.बाबासाहेब आंबेडकर यांचे भव्य स्मारक लवकरात लवकर पूर्ण करण्याबाबत"** या विषयावरील **श्री. प्रकाश गजभिये, वि.प.स.** यांच्या विनंती अर्जावरील विधानपरिषद विनंती अर्ज समितीचा अहवाल. (२) **"वर्धा-यवतमाळ-नांदेड जिल्ह्यातील रेल्वे मार्गावरील शेतकऱ्यांच्या जमिनी संपादित करीत असताना प्रत्येक जिल्ह्यातील जमिनींच्या दराबाबत तफावत असल्याबाबत"** या विषयावरील **श्री. आनंदराव पाटील, वि.प.स.** यांच्या विनंती अर्जावरील विधानपरिषद विनंती अर्ज समितीचा अहवाल. (३) **"यवतमाळ जिल्ह्यातील मौजे भोसा, दहीसावळी गावठाण येथील शेतकऱ्यांच्या जमिनीतून राष्ट्रीय महामार्ग क्र.३६१ चे चौपदरीकरणाकरिता जमीन संपादित करताना योग्य मुल्यदर आकारुन त्याचा मोबदला मिळण्याबाबत"** या विषयावरील **श्री. सुभाष झांबड, वि.प.स.** यांच्या विनंती अर्जावरील विधानपरिषद विनंती अर्ज समितीचा अहवाल. (४) **"यवतमाळ जिल्ह्यात जलयुक्त शिवार योजनेची कामे यशस्वीरित्या राबविण्याबाबत"** या विषयावर **श्री. सुभाष झांबड, वि.प.स.** यांच्या विनंती अर्जावरील विधानपरिषद विनंती अर्ज समितीचा अहवाल. (५) **"विजयनगर व मुंढे, ता. कराड, जि. सातारा येथील कोयना प्रकल्पग्रस्त व महाराष्ट्र राज्य विद्युत मंडळ (महापारेषण कंपनी) व शासनाच्या वतीने सातारा जिल्ह्याधिकारी यांच्या करारानुसार प्रकल्पग्रस्तांना विशेष बाब म्हणून कायमस्वरुपी महापारेषण कंपनीच्या सेवेमध्ये नोकरी देणेबाबत"** या विषयावरील **श्री. आनंदराव पाटील, वि.प.स.** यांच्या विनंती अर्जावरील विधानपरिषद विनंती अर्ज समितीचा अहवाल.

विवरण क्रमांक–११

मत विभाजन

(म.वि.प. नियम ४१)

दिनांक व प्रभारी सदस्य	प्रस्ताव/ सुधारणा	प्रस्तावाला/ सुधारणेला अनुकूल मत	प्रस्तावाला/ सुधारणेला प्रतिकूल मत	तटस्थ	प्रस्ताव/ सुधारणा संमत की असंमत
(१)	(२)	(३)	(४)	(५)	(६)
			निरंक		

विवरण क्रमांक १२

चर्चा समाप्तीचा प्रस्ताव

(म.वि.प. नियम ३८)

निरंक

विवरण क्रमांक १३

महाराष्ट्र विधानपरिषद विशेषाधिकार भंगासंबंधी सूचना

(म.वि.प. नियम २४० अन्वये)

दिनांक ०१/११/२०१४ ते २०/१०/२०१८ रोजीपर्यंत प्राप्त झालेल्या सूचनांचे विवरण.

सूचनांची संख्या	अनुमती नाकारलेल्या सूचना	अनुमती नाकारून मा. मुख्य सचिव यांच्याकडे पुढील कार्यवाहीकरिता पाठविण्यात आलेल्या सूचना.	विशेषाधिकार समितीकडे अहवाल सादर करण्यासाठी सुपूर्द केलेल्या एकूण सूचनांची संख्या	व्यपगत झालेल्या/ प्रकरण संपवण्यात आलेल्या सूचना	विशेषाधिकार समितीकडे सुपूर्द केलेल्या एकूण सूचनां/प्रकरणापैकी सभागृहास अहवाल सादर करण्यात आलेल्या सूचना/प्रकरण	प्रलंबित सूचनांची संख्या
(१)	(२)	(३)	(४)	(५)	(६)	(७)
८३	४०	२४	५	४	—	१०

महाराष्ट्र विधानपरिषद विशेषाधिकारभंग सूचना
(म.वि.प. नियम २४० अन्वये)
प्रलंबित असलेल्या विशेषाधिकारभंग सूचनांचे विवरणपत्र
(दिनांक २०/१०/२०१८ पर्यंत अद्ययावत)

अ. क्र. (१)	सूचना क्रमांक (२)	सदस्यांचे नाव (३)	विषय (४)	सद्यःस्थिती/ निर्णय (५)
१	११५	**श्री. अनंत गाडगीळ, वि.प.स. दिनांक २६ नोव्हेंबर २०१४**	रिलायन्स इन्फ्रास्ट्रक्चर लिमीटेड, रोड्स डीव्हीजन, यांच्याविरुद्ध या सूचनेत उपस्थित केलेला मुख्य मुद्दा म्हणजे, " दिनांक २० सप्टेंबर, २०१४ रोजी काही कामानिमित्त सन्माननीय सदस्य प्रवास करीत असताना पुणे ते कोल्हापूर या मार्गावरील आनेवाडी येथील टोल नाक्यावर सन्माननीय सदस्यांची गाडी थांबताच व गाडीत स्वतः सन्माननीय सदस्य प्रवास करीत असल्याचे त्यांचे ड्रायव्हरने सांगूनसुद्धा बुथ वरील ऑपरेटरने गाडी पुढे सोडण्यास मनाई केली व एका सुपरवायझरला बोलावले त्याला सन्माननीय सदस्यांचे ओळखपत्र दाखवले. तथापी हा टोल नाका रिलायन्स कंपनीचा असून त्याने आमदार वगैरे आम्ही काही मानत नाही असे उत्तर दिले तसेच आचारसंहिता आहे का? विचारताच ते ही कारण नसल्याचे कर्मचाऱ्यांनी सांगितले आमदारांना टोल मधून सूट असतानाही सन्माननीय सदस्यांची गाडी अडवून व त्यांच्याकडून टोल वसुली करून टोलनाक्यावरील कर्मचाऱ्यांनी सन्माननीय सदस्यांचा व सार्वभौम सभागृहाचा केलेला अवमान व विशेषाधिकारभंग, हा होय.	मा. सभापती यांच्या निदेशा नुसार सूचना प्रलंबित ठेवण्यात आली आहे.

			माहे जुलै २०१६ चे पावसाळी अधिवेशन व त्यानंतर प्राप्त झालेल्या सूचना	
२	१४२	**सर्वश्री प्रवीण दरेकर, सुजितसिंह ठाकूर, भाई गिरकर, वि.प.स. दिनांक २० जुलै २०१६.**	**श्री. नारायण राणे, वि.प.स.** यांचेविरुद्ध सूचनेत उपस्थित केलेला मुख्य मुद्दा म्हणजे, "मंगळवार दिनांक १९ जुलै २०१६ रोजी विधानपरिषद सभागृहामध्ये नियम ९७ अन्वये चर्चा सुरू असताना सभागृहाची बैठक सायंकाळी ६-०० वा स्थगित करावी असा मुद्दा उपस्थित झाला असताना मा. तालिका सभापतींनी सभागृहाच्या कामकाजाची वेळ सायंकाळी ७-०० वाजेपर्यंत असल्याचे मा. सभापतींचे तसे निर्देश असल्याचे सांगितले असतांना सन्माननीय सदस्य श्री. नारायण राणे यांनी माननीय सभापती महोदयांच्या निर्देशांबाबत आक्षेपार्ह व आव्हानात्मक वक्तव्य करून मा. सभापतींच्या निदेशांवर गंभीर टिकाटीपणी केल्याने झालेला मा. सभापती, महाराष्ट्र विधानपरिषद व सार्वभौम सभागृहाचा अवमान व विशेषाधिकारभंग हा होय."	खुलासा अप्राप्त.
३	१४३	**सर्वश्री. प्रवीण दरेकर, सुजितसिंह ठाकूर, भाई गिरकर, वि.प.स. दिनांक २० जुलै २०१६**	**श्री. नारायण राणे, वि.प.स.** यांचेविरूद्ध सूचनेत उपस्थित केलेला मुख्य मुद्दा म्हणजे, "दिनांक १९ जुलै २०१६ रोजीच्या नियम ९७ वरील चर्चेदरम्यान सन्माननीय सदस्य श्री. नारायण राणे यांनी सदनातील मंत्रीमंडळात असणारे सदस्य, भारतीय जनता पक्षाचे सदनातील सदस्य यांच्याबद्दल अत्यंत आक्षेपार्ह व बदनामीकारक विधाने केली, मंत्रीमहोदयांवर घृणास्पद आरोप केले व याप्रमाणे एकूणच अतिशय अवमानकारक वक्तव्य करून मंत्रीमंडळातील सन्माननीय सदस्यांचा व सदनातील भारतीय जनता पक्षाचे सदस्य यांची प्रतिमा जनमानसात मलीन केल्याने झालेला सन्माननीय सदस्य व सार्वभौम सभागृहाचा अवमान व विशेषाधिकारभंग हा होय.	खुलासा अप्राप्त.

विवरणपत्र—चालू

(१)	(२)	(३)	(४)	(५)
४	१५४	**श्री. धनंजय मुंडे, मा. विरोधी पक्षनेते, विधानपरिषद दिनांक १६ डिसेंबर २०१६.**	**माहे डिसेंबर, २०१६ पाचवे (हिवाळी) अधिवेशन व त्यानंतर प्राप्त झालेल्या सूचना प्रधान सचिव, जलसंपदा विभाग, महाराष्ट्र शासन यांच्याविरुद्ध** सूचनेत उपस्थित केलेला मुख्य मुद्दा म्हणजे, सन २०१६ च्या वि.स.वि. क्रमांक २५ - महाराष्ट्र जलसंपत्ती नियमन प्राधिकरण (सुधारणा) विधेयकावर भारतीय संविधानाच्या अनुच्छेद २०८ मधील तरतुदींच्या अधिनतेने विधानपरिषदेने तयार केलेल्या महाराष्ट्र विधानपरिषद नियमातील नियम, ११९ (२) नुसार प्रवर समिती नेमण्याबाबत मा.विरोधी पक्षनेते, विधानपरिषद यांनी मांडलेल्या व विधानपरिषदेने बहुमताने समंत केलेल्या घटनात्मक प्रस्तावाच्या विपरीत सदर प्रवर समिती न नेमण्याची कृती करण्यात आली व बहुमताची अवहेलना करून व विधानपरिषदेच्या घटनात्मक निर्णयाचा अनादर करून सार्वभौम सभागृहाचा घटनात्मक निर्णय झुगारून देण्यात आला. या निर्णयाबाबत श्री. इ. सि. चहल, प्रधान सचिव, जलसंपदा विभाग यांनी पत्राद्वारे सभागृहाच्या विधेयकावर प्रवर समिती नेमण्याबाबतच्या घटनात्मक कार्यवाहीबाबत अप्रस्तुत (uncalled) टिकाटिप्पणी करून सभागृहाची प्रवर समिती नेमण्याबाबतची कार्यवाही प्रश्नास्पद करून व सभागृहाच्या कार्यवाहीची अवहेलना करीत पत्रातील अक्षेपार्ह वक्तव्यांद्वारे विधानपरिषद सभागृहाच्या घटनात्मक सार्वभौमत्वाला व सभागृहाच्या अस्मितेलाच आव्हान करून सभागृहाच्या कार्यवाहीला असंविधानिक, बेकायदेशीर, संसदीय कार्यप्रणालीला धरून नसलेली व ज्यावर कार्यवाही करण्याची आवश्यकता नाही अशी ठरवून एकूणच सभागृहाची कार्यवाही उद्दामपणे प्रश्नास्पद करून सभागृहाच्या घटनात्मक	अनुमती नाकारण्यासाठी प्रस्तावित.

			अधिकारीतेचा अधिक्षेप केल्याने मा.सभापती, महाराष्ट्र विधानपरिषद, मा.विरोधी पक्षनेते, सार्वभौम सभागृह तसेच सन्माननीय सदस्यांचा झालेला विशेषाधिकार भंग व अवमान हा होय.	
५	१५५	**श्री. हेमंत टकले, वि.प.स. दिनांक १६ डिसेंबर २०१६.**	**प्रधान सचिव, जलसंपदा विभाग, महाराष्ट्र शासन यांच्याविरुद्ध** सूचनेत उपस्थित केलेला मुख्य मुद्दा म्हणजे, सन २०१६ च्या वि.स.वि. क्रमांक २५ - महाराष्ट्र जलसंपत्ती नियमन प्राधिकरण (सुधारणा) विधेयकावर भारतीय संविधानाच्या अनुच्छेद २०८ मधील तरतुदींच्या अधिनतेने विधानपरिषदेने तयार केलेल्या महाराष्ट्र विधानपरिषद नियमातील नियम, ११९ (२) नुसार प्रवर समिती नेमण्याबाबत मा.विरोधी पक्षनेते, विधानपरिषद यांनी मांडलेल्या व विधानपरिषदेने बहुमताने समंत केलेल्या घटनात्मक प्रस्तावाच्या विपरीत सदर प्रवर समिती न नेमण्याची कृती करण्यात आली व बहुमताची अवहेलना करून व विधानपरिषदेच्या घटनात्मक निर्णयाचा अनादर करून सार्वभौम सभागृहाचा घटनात्मक निर्णय झुगारून देण्यात आला. या निर्णयाबाबत श्री. इ. सि. चहल, प्रधान सचिव, जलसंपदा विभाग यांनी पत्राद्वारे सभागृहाच्या विधेयकावर प्रवर समिती नेमण्याबाबतच्या घटनात्मक कार्यवाहीबाबत अप्रस्तुत (uncalled) टिकाटिप्पणी करून सभागृहाची प्रवर समिती नेमण्याबाबतची कार्यवाही प्रश्नास्पद करून व सभागृहाच्या कार्यवाहीची अवहेलना करीत पत्रातील अक्षेपार्ह वक्तव्यांद्वारे विधानपरिषद सभागृहाच्या घटनात्मक सार्वभौमत्वाला व सभागृहाच्या अस्मितेलाच आव्हान करून सभागृहाच्या कार्यवाहीला असंविधानिक, बेकायदेशीर, संसदीय कार्यप्रणालीला धरून नसलेली व ज्यावर कार्यवाही करण्याची आवश्यकता नाही अशी ठरवून एकूणच सभागृहाची कार्यवाही उद्दामपणे प्रश्नास्पद करून सभागृहाच्या घटनात्मक	अनुमती नाकारण्यासाठी प्रस्तावित.

(१)	(२)	(३)	(४)	(५)
			अधिकारीतेचा अधिक्षेप केल्याने मा.सभापती, महाराष्ट्र विधानपरिषद, मा.विरोधी पक्षनेते, सार्वभौम सभागृह तसेच सन्माननीय सदस्यांचा झालेला विशेषाधिकार भंग व अवमान हा होय.	
			माहे जुलै २०१७ पावसाळी अधिवेशन व त्यानंतर प्राप्त झालेल्या सूचना	
६	१७१	**ॲड अनिल परब, वि.प.स. दिनांक १ ऑगस्ट २०१७.**	**मा. ना. श्री. विनोद तावडे, शालेय शिक्षण, उच्च व तंत्र शिक्षण मंत्री, यांच्याविरुद्ध** सूचनेत उपस्थित केलेला मुख्य मुद्दा म्हणजे, सन २०१६-१७ या शैक्षणिक वर्षात मुंबई विद्यापीठाने घेतलेल्या ४७७ परीक्षांच्या उत्तरपत्रिकांची तपासणी ऑनस्क्रिन मार्किंग पद्धतीने तपासण्याचा निर्णय मुंबई विद्यापिठाने घेऊन त्यानुषंगाने एप्रिल २०१७ मध्ये **मेरिट ट्रॅक** या कंपनीची निवड करणे. मात्र सदर कंपनीच्या तांत्रिक अडचणीमुळे उत्तरपत्रिका तपासताना प्राध्यापकांना अनेक समस्या उद्‌भवल्याने विद्यापीठाने घेतलेल्या परीक्षांचा निकाल ४५ दिवसांच्या आत लागणे आवश्यक असतानाही ३ महिन्यांपेक्षा जास्त कालावधी झाल्याने मुंबई विद्यापीठाविरुद्ध विद्यार्थी व पालकांच्या मनात असंतोष निर्माण होणे व मा.राज्यपालांकडे तक्रारी दाखल करण्यात येणे. तसेच या निकालांच्या विलंबाबाबत विधानपरिषद सभागृहात दिनांक २६ जुलै २०१७ रोजी लक्षवेधी सूचनेवर मा. उच्च व तंत्र शिक्षण मंत्र्यांनी निवेदन करताना मुंबई विद्यापीठाच्या सर्व परीक्षांचे निकाल ३१ जुलै २०१७ पर्यंत लावण्यात येतील असे आश्वासन देण्यात येऊनही अद्यापपर्यंत परीक्षांचा निकाल न लागल्याने सार्वभौम सभागृह तसेच सन्माननीय सदस्यांचा झालेला विशेषाधिकार भंग व अवमान हा होय.	खुलासा अप्राप्त.

७	१७५	**श्री. धनंजय मुंडे, मा. विरोधी पक्षनेते, महाराष्ट्र विधानपरिषद दिनांक ११ सप्टेंबर २०१७.**	**श्री. प्रकाश इंगोले, उप सचिव, सार्वजनिक बांधकाम विभाग, महाराष्ट्र शासन, मंत्रालय, यांचेविरुद्ध.** सूचनेत उपस्थित केलेला मुख्य मुद्दा म्हणजे, मुंबई शहरातील महामार्ग मुंबई महानगर प्रदेश विकास प्राधिकरणास हस्तांतरित करणेबाबतच्या नस्तीची छायांकित प्रत विधीमंडळ कामकाजाकरिता तात्काळ उपलब्ध करून देण्याबाबत मा. विरोधी पक्षनेते, महाराष्ट्र विधानपरिषद यांनी प्रधान सचिव, सार्वजनिक बांधकाम विभाग, महाराष्ट्र शासन यांना पत्राद्वारे कळविले होते. मात्र श्री. प्रकाश इंगोले, उप सचिव, सार्वजनिक बांधकाम विभाग, यांनी सदर विभागाची नस्ती मा. मुख्यमंत्री महोदयांकडे मान्यतेसाठी सादर केली असून सदर नस्ती मा. मुख्यमंत्री महोदयांकडून विभागाकडे प्राप्त झाल्यावर नस्तीची प्रत उपलब्ध करून देणे शक्य होईल असे मा. विरोधी पक्षनेत्यांना कळविले होते. मात्र मा. मुख्यमंत्री कार्यालयाकडील प्राप्त माहितीनुसार संकीर्ण. २०१७/ प्र.क्र.६१/ २०१७/ रस्ते-६, दिनांक १२ एप्रिल २०१७ रोजी मा.मुख्यमंत्री कार्यालयाने सदरची नस्ती त्याच दिवशी विभागाकडे पुन्हा पाठविले असल्याचे कळविले होते व त्यानंतर दिनांक १३ एप्रिल २०१७ रोजी श्री. प्रकाश इंगोले, उप सचिव, सार्वजनिक बांधकाम विभाग, महाराष्ट्र शासन यांच्या डिजीटल स्वाक्षरीने शासन निर्णय शासनाच्या संकेतस्थळावर प्रदर्शित करण्यात आला व सद्यस्थितीत सदरची नस्ती विभागाकडे उपलब्ध असूनसुद्धा आजपर्यंत मा.विरोधी पक्षनेते यांना माहिती उपलब्ध करून न दिल्याने झालेला मा. विरोधी पक्षनेते, महाराष्ट्र विधानपरिषद यांचा विशेषाधिकार भंग व अवमान हा होय.	खुलासा अप्राप्त.

विवरणपत्र—चालू

(१)	(२)	(३)	(४)	(५)
८	१७९	**श्री. धनंजय मुंडे, मा. विरोधी पक्षनेते, महाराष्ट्र विधानपरिषद दिनांक १३ नोव्हेंबर २०१७.**	अप्पर मुख्य सचिव, सार्वजनिक आरोग्य विभाग, महाराष्ट्र शासन, मंत्रालय तसेच श्री. तडवी, अवर सचिव, सार्वजनिक आरोग्य विभाग, महाराष्ट्र शासन, मंत्रालय यांचेविरुद्ध सूचनेत उपस्थित केलेला मुख्य मुद्दा म्हणजे, दिनांक ७ ऑक्टोबर २०१७ रोजीच्या पत्रान्वये दिनांक १ नोव्हेंबर २०१४ ते ७ ऑक्टोबर २०१७ या कालावधीत सार्वजनिक आरोग्य विभागामार्फत नवजात बालकांकरिता खरेदी करण्यात आलेले इनक्युबेटर या संदर्भात झालेल्या सर्व बैठकांच्या इतिवृत्तांच्या छायांकित प्रती तसेच इनक्युबेटर खरेदी संदर्भातील संपूर्ण नस्तींच्या प्रती विधीमंडळ कामकाजाकरिता तात्काळ उपलब्ध करून देण्याबाबत मा. विरोधी पक्षनेता, महाराष्ट्र विधानपरिषद यांनी अप्पर मुख्य सचिव, सार्वजनिक आरोग्य विभाग, महाराष्ट्र शासन, मंत्रालय यांना कळविण्यात येऊनही त्यांनी जाणीवपूर्वक पत्राला पोच तसेच उत्तर दिले नाही. तसेच मा. विरोधी पक्षनेता, महाराष्ट्र विधानपरिषद यांच्या कार्यालयामार्फत सदरहू प्रकरणाची माहिती तात्काळ उपलब्ध करून देण्यास सार्वजनिक आरोग्य विभागाशी पाठपुरावा केला असता श्री. तडवी, अवर सचिव, सार्वजनिक आरोग्य विभाग, महाराष्ट्र शासन, मंत्रालय यांना सदरहू प्रकरणाची माहिती उपलब्ध करून देण्यास अवगत करुनही आजपर्यंत मा. विरोधी पक्षनेते, महाराष्ट्र विधानपरिषद यांना माहिती उपलब्ध करून न दिल्याने झालेला मा. विरोधी पक्षनेते, महाराष्ट्र विधानपरिषद यांचा विशेषाधिकारभंग व अवमान हा होय.	खुलासा अप्राप्त.

			माहे डिसेंबर, २०१७ हिवाळी अधिवेशन व त्यानंतर प्राप्त झालेल्या सूचना	
९	१८४	**श्री. धनंजय मुंडे, मा. विरोधी पक्षनेते, महाराष्ट्र विधानपरिषद** दिनांक १८ डिसेंबर २०१७	मा. श्री. गिरीश बापट, अन्न व औषध प्रशासन मंत्री, महाराष्ट्र राज्य यांच्याविरुद्ध सूचनेत उपस्थित केलेला मुख्य मुद्दा म्हणजे, "अमेरिकेमध्ये हल्दीरामच्या उत्पादनामध्ये मोठ्या प्रमाणात किटकनाशके आणि सालमोनिला विषाणू आढळून आल्याबाबत सन्माननीय विधानपरिषद सदस्य श्री.संदिप बाजोरिया यांनी लक्षवेधीद्वारे या प्रकरणी मुद्दा उपस्थित केला होता व त्यावर निवेदन करताना मा.अन्न व औषध प्रशासन मंत्री महोदयांनी निवेदनात अद्यापपर्यंत तपासणी केलेल्या नमुन्यांच्या प्राप्त अहवालानुसार सदर पेढीच्या कोणत्याही अन्न पदार्थामध्ये किटकनाशकांचा अंश व सालमोनिला आढळून आलेला नाही" अशी असत्य व दिशाभूल करणारी माहिती सभागृहात लेखी निवेदनाद्वारे पटलावर ठेवल्याने मा.विरोधी पक्षनेता यांचा तसेच सार्वभौम सभागृहाचा झालेला विशेषाधिकार भंग व अवमान हा होय.	खुलासा अप्राप्त.
			माहे फेब्रुवारी, प्रथम (अर्थसंकल्पीय) अधिवेशन व त्यानंतर प्राप्त झालेल्या सूचना	
१०	१९४	**श्रीमती विद्या चव्हाण, वि.प.स.** दिनांक २६ मार्च २०१८	मा. ग्रामविकास मंत्री महाराष्ट्र राज्य यांचेविरुद्ध सूचनेत उपस्थित केलेला मुख्य मुद्दा म्हणजे, "मौजे पाचल, विलये, जवळेधर (ता. राजापूर जि. रत्नागिरी) या गावातील रस्ते मुख्यमंत्री ग्रामीण सडक योजनेतून करण्याबाबत सन्माननीय सदस्यां यांनी दिनांक ६ ममार्च२०१८ रोजी तारांकित प्रश्नाच्या माध्यमातून विधानपरिषद सभागृहात तारांकित प्रश्न क्र. ३८९०० हा उपस्थित केला होता. मात्र सदरहू तारांकित प्रश्नाला सभागृहात उत्तर देताना मा. ग्रामविकास मंत्री महोदयांनी चुकीची माहिती देऊन सभागृहाची दिशाभूल केल्याने सन्माननीय सदस्या यांचा तसेच सार्वभौम सभागृहाचा झालेला विशेषाधिकार भंग व अवमान हा होय".	खुलासा प्राप्त.

विवरणपत्र—चालू

(१)	(२)	(३)	(४)	(५)
११	१९७	**श्रीमती विद्या चव्हाण, वि.प.स.** दिनांक १६ जुलै २०१८	आयुक्त, मुंबई महानगरपालिका व श्रीमती निधी चौधरी, अतिरिक्त आयुक्त (शहरी), मुंबई महानगरपालिका यांचेविरुद्ध सूचनेत उपस्थित केलेला मुख्य मुद्दा म्हणजे, "सन्माननीय विधानपरिषद सदस्या यांनी सन २०१८ च्या अर्थसंकल्पीय अधिवेशनात नियम ९३ अन्वये सभागृहात उपस्थित केलेल्या सूचनेसंदर्भात मा. नगरविकास राज्यमंत्री यांनी अनुज्ञापन खात्याची विशेष पथके पुन्हा सुरु करण्याचे निदेश देऊन आश्वासित केले होते. मात्र आश्वासनाची पूर्तता न झाल्याने सन्माननीय सदस्या यांनी अतिरिक्त आयुक्त (शहरी), मुंबई महानगरपालिका यांच्या कार्यालयात जाऊन चौकशी केली असता, त्यांनी सन्माननीय सदस्या यांना सांगितले की, "आम्ही अनुज्ञापन खात्याचे मत आणि मार्गदर्शन मागविले आहे तसेच मा. नगरविकास राज्यमंत्री यांनी सभागृहात दिलेले निदेश आणि विभागाचे आदेश आम्हाला बंधनकारक नाहीत, आम्ही स्वयत्त आहोत, नंतर पाहू" अशी जाणीवपूर्वक उडवा उडवीची उत्तरे देऊन कामात दिरंगाई केल्याने झालेला सन्माननीय सदस्या यांचा विशेषाधिकार भंग व अवमान हा होय".	खुलासा अप्राप्त.

विधापरिषद विशेषाधिकार समितीकडे अहवाल सादर करण्यासाठी प्रंलंबित असलेले प्रकरण

अ. क्र.	सूचना क्रमांक	सदस्यांचे नाव	विषय	सूचना/प्रकरण अहवाल सादर करण्यासाठी समितीकडे सुपूर्द केलेले दिनांक
(१)	(२)	(३)	(४)	(५)
१.	१७२	**श्री. जयवंतराव जाधव, वि.प.स.** दिनांक १ ऑगस्ट २०१७	श्री. रत्नाकर गुट्टे, चेअरमन, गंगाखेड शुगर ॲण्ड एनर्जी प्रा.लि., परभणी, जि. परभणी यांच्याविरुद्ध सूचनेत उपस्थित केलेला मुख्य मुद्दा म्हणजे, गंगाखेड शुगर ॲण्ड एनर्जी प्रा.लि., गंगाखेड, जि. परभणी या कारखान्याने केलेल्या पिककर्ज घोटाळ्याबाबत दिनांक २८ जुलै २०१७ रोजी विधानपरिषद सभागृहात उपस्थित करण्यात आलेल्या लक्षवेधी सूचनेवरील चर्चेदरम्यान मा.विरोधी पक्षनेते यांनी मौजे पोखर्णी, ता. गंगाखेड, जि.परभणी येथील एका गटावर सदर कारखान्याने ५०२ कोटी रुपयांचे कर्ज बँकांकडून घेतल्याची बाब दिल्यावर मा.विरोधी पक्षनेते यांनी या लक्षवेधीवर केलेल्या वक्तव्यासंदर्भात श्री.रत्नाकर गुट्टे, चेअरमन, गंगाखेड शुगर ॲण्ड एनर्जी प्रा.लि. यांनी दि.३० जुलै २०१७ रोजी परभणी येथे पत्रकार परिषद घेऊन मा.विरोधी पक्षनेते, महाराष्ट्र विधानपरिषद यांच्यावर एक हजार कोटी रुपयांचा दावा दाखल करणार असल्याची घोषणा करून त्यांच्या सभागृहाशी निगडित संसदीय कर्तव्य पार पाडण्यापासून त्यांना परावृत्त करण्याच्या हेतूने त्यांना धमकाविण्याने झालेला मा.विरोधी पक्षनेते यांचा तसेच सार्वभौम सभागृहाचा झालेला अवमान व विशेषाधिकार भंग, हा होय."	अहवाल सादर करण्यासाठी समितीकडे सुपूर्द दिनांक १ ऑगस्ट २०१७

(१)	(२)	(३)	(४)	(५)
२.	१८२	**श्री. बाळाराम पाटील, वि.प.स.** दिनांक २५ नोव्हेंबर २०१७	**श्री. एस. एस. पाटील, अतिरिक्त मुख्य कार्यकारी अभियंता (अतिक्रमण विभाग), सिडको व श्री. संतोष नारायण पिंपळे, पोलीस उप निरीक्षक, कळंबोली पोलीस स्टेशन यांच्याविरुद्ध.** सूचनेत उपस्थित केलेला मुख्य मुद्दा म्हणजे," नवी मुंबईतील गावठाणालगत गरजेपोटी रहिवाश्यांनी केलेल्या बांधकामाच्या अतिक्रमणासंदर्भात शासनाच्या नगरविकास विभागाने शासन निर्णय पारित करून संबधित अधिकाऱ्यांची कार्यवाही करण्याबाबत नियुक्ती केली होती मात्र सन्माननीय विधापरिषद सदस्यां श्रीमती मंदा म्हात्रे यांनी सदर प्रकरणी लक्षवेधी सूचना उपस्थित केल्याने मा. मुख्यमंत्री महोदयांनी दिनांक ११/०५/२०१६ रोजीच्या परिपत्रकानुसार तूर्त कार्यवाही न करण्याचे निदेश दिले होते. तसेच मा. सभापती महाराष्ट्र विधानपरिषद यांनी सुद्धा या प्रकरणी संबंधित अधिकाऱ्यांसमवेत बैठक आयोजित करून उपरोक्त परिपत्रकानुसार कार्यवाही न करण्याचे आदेश देऊनही दिनांक २४ नोव्हेंबर २०१७ रोजी सिडको प्रशासनाने स्थानिक कळंबोली पोलिसांची मदत घेऊन लोकांची घरे पाडण्याची कारवाई सुरू केल्याने दिनांक २७ नोव्हेंबर २०१७ रोजी सन्माननीय सदस्यांनी शासनाने दिलेल्या आदेशांचा भंग होत असल्याबद्दल निदर्शनास आणले असता कळंबोली पोलिसांनी आपल्या बळाचा वापर करून सन्माननीय सदस्यांना बेकायदेशीरपणे अत्यंत असभ्य पद्धतीने अटक केल्याने सन्माननीय सदस्यांचा झालेला विशेषाधिकारभंग व अवमान हा होय."	अहवाल सादर करण्यासाठी समितीकडे सुपूर्द केले. दिनांक १८ डिसेंबर, २०१७

३.	१८८	**श्री. धनंजय मुंडे,** मा. विरोधी पक्षनेते, महाराष्ट्र विधानपरिषद दिनांक १ मार्च २०१८	**"न्यूज १८-लोकमत" या मराठी वृत्तवाहिनीचे मालक, संपादक, वृत्तसंपादक, संबंधित वार्ताहर व श्री.प्रमोद पुरंदरे, व्यवस्थापकीय संचालक, एचडीआयएल कंपनी यांच्याविरुद्ध**	अहवाल सादर करण्यासाठी समितीकडे सुपूर्द केले. दिनांक १ ममार्च२०१८
४.	१८९	**श्री. हेमंत टकले,** **वि.प.स.** दिनांक १ मार्च २०१८	**"न्यूज १८-लोकमत" या मराठी वृत्तवाहिनीचे मालक, संपादक, वृत्तसंपादक, संबंधित वार्ताहर व श्री. प्रमोद पुरंदरे, व्यवस्थापकीय संचालक, एचडीआयएल कंपनी यांच्याविरुद्ध**	
५.	१९३	**श्री. सुनिल तटकरे,** **वि.स.स.** दिनांक २८ मार्च २०१८	**श्री. किशोर ओटरमल जैन, जिल्हापरिषद सदस्य, रायगड, जि. रायगड यांच्याविरुद्ध सुचनेत** उपस्थित केलेला मुख्य मुद्दा म्हणजे दिनांक २७ मार्च २०१८ रोजी रायगड जिल्हा परिषदेची सर्वसाधारण सभा आयोजित करण्यात आली होती सदर बैठकीत कामकाज पत्रिकेवर विषय नसतानाही जिल्हा परिषद सदस्य श्री. किशोर ओटरमल जैन यांनी बैठकीत विधानपरिषद मोठी की जिल्हा परिषद अध्यक्ष मोठे असे अवमानजनक वक्तव्ये केल्याने सन्माननीय सदस्यांचा तसेच सार्वभौम सभागृहाचा झालेला विशेषाधिकारभंग व अवमान हा होय.	अहवाल सादर करण्यासाठी समितीकडे सुपूर्द केले दिनांक २८ मार्च,२०१८

मा. मुख्यमंत्री यांचा अहवाल स्विकारण्याबाबतचा प्रस्ताव अप्राप्त. असल्याने प्रलंबित असलेले प्रकरणे

आ. क्र.	विषय	सूचना/प्रकरण समितीकडे सुपूर्द केल्याचा दिनांक	अहवाल सभागृहास सादर करण्यात आलेला दिनांक	सद्य:स्थिती
१.	श्री. पुरुषोत्तम खेडेकर लिखित "महाराज, माफ करा..!!" या पुस्तकातील अवमानजनक लिखाणामुळे उद्‌भवलेले विशेषाधिकार भंग व अवमानाचे प्रकरण.	दिनांक ४ एप्रिल २०१२	दिनांक १८ डिसेंबर २०१२	मा. मुख्यमंत्री यांचा अहवाल स्विकारण्याबाबतचा प्रस्ताव अप्राप्त.
२.	श्री. पुरुषोत्तम खेडेकर लिखित "शिवरायांच्या बदनामीची केंद्रे" या पुस्तकातील मजकुरांवर आधारित "लोकप्रभा" अंकामधील प्रा. हरी नरके यांच्या "फॅसिस्ट शक्तींमुळे बहूजनांचे विभाजन" या लेखातील अवमानजनक लिखाणा-मुळे उद्‌भवलेले विशेषाधिकार भंग व अवमानाचे प्रकरण.	दिनांक १२ ऑगस्ट २०११	दिनांक १७ डिसेंबर २०१५	मा. मुख्यमंत्री यांचा अहवाल स्विकारण्याबाबतचा प्रस्ताव अप्राप्त.
३.	सन्माननीय विधानपरिषद सदस्य श्री. अशोक ऊर्फ भाई जगताप व इतर सन्माननीय सदस्यांनी दिनांक २१ ममाचह्न २०१३ रोजी श्री.निखिल वागळे, तत्कालीन संपादक, आय.-बी.एन. लोकमत व श्री.राजीव खांडेकर, संपादक, ए.बी.पी. माझा यांचेविरुद्ध उपस्थित केलेल्या विशेषाधिकार भंग व अवमानाचे प्रकरण.	दिनांक २१ मार्च २०१३	दिनांक २२ जून २०१६	मा. मुख्यमंत्री यांचा अहवाल स्विकारण्याबाबतचा प्रस्ताव अप्राप्त.

विवरण क्रमांक - १४
उपस्थित केलेले औचित्याचे मुद्दे - १९३

अ.क्र. (१)	सदस्यांचे नाव व थोडक्यात विषय (२)	मुद्दा सभागृहात उपस्थित केल्याचा दिनांक (३)
१.	**डॉ.नीलम गोऱ्हे, वि.प.स.** आज तक न्यूज चॅनेलचे प्रतिनिधी मो.हुसेन खान यांना दिनांक २१ जून, २०१८ रोजी पालघर पोलीस स्टेशनमध्ये सरकारी कामात अडथळा आणला असा खोटा आरोप करून गुन्हा दाखल करण्यात आला असून हिंदुस्थान टाईम्सचे प्रतिनिधी राम परमार यांच्यावर गुन्हा दाखल नसताना त्यांना घराबाहेर खेचून पोलीस स्टेशनला नेण्यात आलेले असणे.	१६ जुलै, २०१८
२.	**श्री.संजय दत्त, वि.प.स.** दिनांक १३ जून, २०१८ रोजी प्रभादेवी (मुंबई) येथील ब्ल्यु मॉन्ड या इमारतीला भीषण आग लागून सदर आगीमध्ये ३२ व ३३ हे दोन मजले खाक झालेले असणे तसेच मुंबई शहरात वाढत्या आगीच्या घटनांना आळा बसण्यासाठी महाराष्ट्र आग प्रतिबंधक आणि जीवसंरक्षक कायद्यांची कठोर अंमलबजावणी करण्याची आवश्यकता.	१६ जुलै, २०१८
३.	**श्री.अमरसिंह पंडित, वि.प.स.** प्रधानमंत्री पिक विमा योजनेंतर्गत विमा नुकसान भरपाई मंजूर करताना बीड जिल्ह्यातील शेतकऱ्यांवर झालेला अन्याय.	१६ जुलै, २०१८
४.	**श्रीमती विद्या चव्हाण, वि.प.स.** मुंबईतील धारावी येथील सहकार एकता डॉ.आंबेडकर सहकारी गृहनिर्माण संस्था, माटुंगा, लेबर कँप, मध्ये श्री.पेरूमल शनमुग यांचा चहाचा स्टॉल असून श्री.गोपाल नाडर या व्यक्तीने एसआरए योजनेत फ्लॅट देण्याचे आमिष दाखवून श्री.पेरूमल यांची ८.५० लाख रूपयांची केलेली फसवणूक.	१६ जुलै, २०१८
५.	**श्री.प्रविण दरेकर, वि.प.स.** मुंबई शहरात आयुर्वेदिक पध्दतीने उपचार करण्याकरिता पालिकेमार्फत आयुर्वेदिक रूग्णालय सुरू करण्याचा प्रस्ताव गेल्या	१६ जुलै, २०१८

	आठ वर्षापासून आरोग्य लेखापालांच्या शेऱ्यामुळे रखडला असल्याचे एप्रिल, २०१८ च्या सुमारास निदर्शनास येणे.	
६.	**श्री.हरिसिंग राठोड, वि.प.स.** विढाळा (ता.दिग्रस, जि.यवतमाळ) येथे गावच्या विकासाकरिता नियमानुसार मासिकसभा, आमसभा घेणे आवश्यक असतांनाही नियमांचे पालन केले जात नसून सदर ग्रामपंचायतीच्या कारभाराची सखोल चौकशी करावी अशी मागणी.	१६ जुलै, २०१८
७.	**श्री.हेमंत टकले, वि.प.स.** सिंदखेडराजा विकास आराखड्यासाठी प्रथम टप्प्यातील २५ कोटी रूपयांचा निधी मंजूर असतानांही सदर कामाला सुरूवात झालेली नसणे.	१६ जुलै, २०१८
८.	**श्री.दत्तात्रय सावंत, वि.प.स.** खाजगी व्यवस्थापनाच्या शाळेत अतिरिक्त शिक्षक समायोजित करून घेतलेल्या शाळेतील मुख्याध्यापकांचे वेतन अदा करणेबाबत.	१६ जुलै, २०१८
९.	**श्री.जगन्नाथ शिंदे, वि.प.स.** कल्याण (जि.ठाणे) पूर्वेकडील भागाला जोडणाऱ्या मलंगगड रोड चक्की नाका ते नेवाळी रस्त्यावर अतिक्रमणाबरोबरच फेरीवाल्यांकडून मोठ्या प्रमाणात कचरा टाकला जात असल्यामुळे पसरणाऱ्या दुर्गंधीने नागरिकांना जीव मुठीत घेऊन चालावे लागत असणे.	१६ जुलै, २०१८
१०.	**श्री.किरण पावसकर, वि.प.स.** राज्यातील संयुक्त महाराष्ट्र चळवळीतील हुतात्म्यांच्या वारसांचा शोध घेण्याबाबत.	१६ जुलै, २०१८
११.	**श्री.ख्वाजा बेग, वि.प.स.** चाकण (जि.पुणे) येथील इफील एक्झरबिया कंपनीच्या मालकांवर गुन्हा दाखल नोंद करून फसवणूक झालेल्या अल्पसंख्यांक गुंतवणूकदारांचे पैसे परत करण्याचे आदेश देण्याबाबत.	१६ जुलै, २०१८
१२.	**श्री.प्रविण दरेकर, वि.प.स.** मुंबई महापालिकेमध्ये सफाई कर्मचाऱ्यांची नियुक्ती करण्यात आलेली असतांनाही महापालिकेच्या रुग्णालयात, शाळांमध्ये तसेच विविध विभागात स्वच्छता करण्याकरिता खाजगी सफाई कर्मचारी	१६ जुलै, २०१८

	नेमण्यात येऊन त्यावर कोटयावधी रुपयांचा खर्च करण्यात आलेला असणे.	
१३.	**श्री.बाळाराम पाटील, वि.प.स.** राज्यात शाळा सुरु होत आहेत सर्व शिक्षक व शाळा व्यवस्थापन हे शाळेत नवीन येणाऱ्या मुला-मुलींचे प्रवेशाच्या तयारीत असताना काही जिल्ह्यामधील शिक्षकांना सक्तीने बी.एल.ओ.चे. काम करून घेतले जात असणे.	१६ जुलै, २०१८
१४.	**श्री.विलास पोतनीस, वि.प.स.** मुंबई विद्यापीठाअंतर्गत ठाणे, कल्याण, रत्नागिरी अशी उपकेंद्रे असून सदर विद्यापीठांमध्ये विविध अभ्यासक्रम उपलब्ध असणे, परंतू विद्यार्थ्यांच्या दृष्टीने अत्यावश्यक सोयी-सुविधा उपलब्ध नसल्याने प्रत्येक वेळी अर्ज भरण्याकरिता कोकणातील विद्यार्थ्यांना मुंबई येथे यावे लागत असणे.	१६ जुलै, २०१८
१५.	**श्री.विनायक मेटे, वि.प.स.** छत्रपती शिवाजी महाराजांनी स्थापन केलेली हिंदवी स्वराज्याची राजधानी असलेल्या रायगड किल्ल्याच्या पायथ्यांपासून वर पर्यंत जाण्यासाठी केलेल्या रोप-वे ची दुरुस्ती करण्याबाबत.	१६ जुलै, २०१८
१६.	**डॉ.सुधीर तांबे, वि.प.स.** शासनाच्या बालकल्याण समिती तसेच बाल न्याय मंडळ सदस्य होण्यास समाजकार्य विषयातील पदवीधर नोकरी पासून वंचित असल्याबाबत.	१६ जुलै, २०१८
१७.	**श्री.कपिल पाटील, वि.प.स.** मुंबई उपनगर व ठाणे पालघर भागात अतिवृष्टी झाली अशा आपत्तीत शाळा, कॉलेज बंद ठेवणे किंवा सुट्टी जाहिर करणे विद्यार्थ्यांच्या सुरक्षिततेसाठी आवश्यक आहे. मात्र याबाबतचे निर्णय उशीरा होत असल्याने विद्यार्थी संकटात सापडण्याचा धोका आहे.	१६ जुलै, २०१८
१८.	**श्री.रविंद्र फाटक, वि.प.स.** दिनांक ८/७/२०१८ रोजी मुंबई, ठाणे, कोकण भागात मुसळधार पावसाने नुकसान झालेल्या भागात पाहणी करून नुकसानग्रस्तांना आर्थिक मदत जाहीर करणेबाबत.	१६ जुलै, २०१८
१९.	**श्री.अशोक ऊर्फ भाई जगताप, वि.प.स.** मुंबईतील कफपरेड कुलाबा येथील बॅकबे रिक्लेमेशन येथील २५ हजार एकर जमिनीवर सुमारे २ हजारापेक्षा जास्त	१६ जुलै, २०१८

	कोळी बांधव व मागासवर्गीय आर्थिक दुर्बल घटकातील व्यक्तींची अधिकृत झोपडी असणे.	
२०.	**श्री.अमरसिंह पंडित , वि.प.स.** राष्ट्रकुल स्पर्धेत यश मिळविणाऱ्या इतर राज्यातील क्रिडापटूंना त्या त्या राज्यानी तातडीने शासकीय सेवेत कायम नोकरी दिलेली असणे, मात्र राज्य सरकारने राहुल आवारे या सुवर्ण पदक विजेत्या कुस्तीविरास अद्याप नोकरी दिलेली नसणे.	१६ जुलै, २०१८
२१.	**श्री.आनंद ठाकूर, वि.प.स.** दिनांक ९ जुलै, पासून पालघर जिल्ह्यात सातत्याने पडत असलेल्या पावसामुळे वसई, विरार व पालघर मध्ये मोठया प्रमाणात पुरपरिस्थिती निर्माण होवून जनजीवन विस्कळीत होणे.	१६ जुलै, २०१८
२२.	**प्रा.अनिल सोले, वि.प.स.** वैद्यकीय व सार्वजनिक आरोग्य लेखाशीर्षा अंतर्गत लेखा परिक्षणात कंत्राटी कर्मचाऱ्यांना महिन्याचे वेतन एकदा नव्हेतर दुबारा अदा करताना सुमारे १० कोटींवर रक्कमेचा गैरप्रकार झाल्याची माहिती पुढे आली असताना एकाही कर्मचाऱ्याला या प्रकरणात दोषी ठरवण्यात आले नसणे.	१६ जुलै, २०१८
२३.	**श्री.गिरीशचंद्र व्यास, वि.प.स.** दिनांक २२ एप्रिल, २०१८ रोजी श्री.अरुण वाजपेयी हे नयापुरा प्रेमनगर, नागपूर येथील रहिवाशी असून यांच्या कुटूंबावरती पांडे परिवाराच्या लोकांनी पारिवारिक वादातून शस्त्रांनी हल्ला करून जीवे मारण्याचा केलेला प्रयत्न.	१६ जुलै, २०१८
२४.	**आर्कि.अनंत गाडगीळ, वि.प.स.** पुणे शहरातील विविध विकासाची कामे करण्याकरिता मान्य केलेली रक्कम पुणे महानगरपालिकेकडे जमा करण्याबाबत.	१६ जुलै, २०१८
२५.	**श्री.संजय दत्त, वि.प.स.** राज्यात पेट्रोल पंपावर होत असलेली चोरी रोखण्याबाबत करावयाची कार्यवाही.	१६ जुलै, २०१८
२६.	**श्री.नरेंद्र पाटील, वि.प.स.** राज्यात एम.पी.एस.सी. वा तत्सम प्राधिकरणाकडून घेतल्या जाणाऱ्या स्पर्धा परिक्षामध्ये मागासवर्गीय उमेदवार हे खुल्या प्रवर्गामधूनच अर्ज करुन परिक्षा देताना दिसून येत असून नियमानुसार विशिष्ट आरक्षण प्राप्त होऊन देखील खुल्या	१६ जुलै, २०१८

	प्रवर्गामध्ये अर्ज करुन आधीच मोठया प्रमाणात येणाऱ्या खुल्या प्रवर्गाच्या उमेदवारांवर होत असलेला अन्याय.	
२७.	**श्री.निरंजन डावखरे, वि.प.स.** डंम्पींग ग्राऊंडसाठी लागणारी जागा व साधने उपलब्ध करून देण्याबाबत ठाणे महानगरपालिका प्रशासनास आवश्यक त्या सुचना देण्याबाबत.	१६ जुलै, २०१८
२८.	**श्री.सुभाष झांबड, वि.प.स.** औरंगाबाद जिल्ह्यातील गांधीली, देवळाई विशेष आर्थिक क्षेत्र घोषीत केलेले असून म.औ.वि.म. यांच्या सर्वे प्रमाणे वरील सर्व बाबीचा विचार करता अधिसुचित केलेली जमीन औद्योगिक क्षेत्रासाठी योग्य नसल्याबाबत.	१६ जुलै, २०१८
२९.	**श्री.गिरीशचंद्र व्यास, वि.प.स.** अमरावती मनपा क्षेत्रातील राजकमल चौक स्थित खापर्डे वाडा या नावाने ओळखल्या जाणाऱ्या जागेवर विना परवाना अतिरिक्त बांधकाम केल्याबाबत.	१६ जुलै, २०१८
३०.	**आर्कि.अनंत गाडगीळ, व.प.स.** मुबंईतील शिरोडकर शाळा, सर्मथ शाळा, चिकित्सक शाळा,शिशुविहार शाळा यासारख्या ५ शाळांमध्ये ५३ विद्यार्थी डि.एड.चे शिक्षण घेत असुन त्यांच्यासाठी ५७ शिक्षक असून यापैकी अनेकांना काम नसून पगार मात्र चालू असणे, सदर रिकाम्या शाळा बंद करुन शिक्षकांना इतर शाळेत सामावुन घेण्याबाबात.	१६ जुलै, २०१८
३१.	**श्री.अशोक ऊर्फ भाई जगताप, वि.प.स.** मुंबईतील कफपरेड बंदरात लहान-मोठ्या २५०-३०० मासेमारी नौका असून तेथे सुमारे २५ हजार मच्छिमार बांधव मासेमारी करीत असणे, परंतु मोनोरेल थीमपार्कच्या मातीच्या भरावामुळे पाणी दुषित होवून पर्यावरणाचा ऱ्हास होत असल्याबाबत.	१६ जुलै, २०१८
३२.	**डॉ.सुधीर तांबे, वि.प.स.** राज्यातील शाळांमधील विद्यार्थ्यांची पट पडताळणी करण्याची गरज.	१६ जुलै, २०१८
३३.	**डॉ.सुभाष झांबड, वि.प.स.** राज्यातील नगराध्याक्षांचा मनमानी कारभार रोखण्यासाठी सन २०१६ च्या नियमामध्ये सुधारणा करण्यात येऊन त्याचे कायद्यात रुपांतर करण्याबाबत.	१६ जुलै, २०१८

३४.	**श्री.अशोक ऊर्फ भाई जगताप, वि.प.स.** मुंबईतील वरळी येथील महालक्ष्मी को.ऑप.हाऊसिंग सोसायटीतील ई विंग २३ माळा रु.नं. २३०८ येथे आनंद पांडुरंग खडपे यांच्या घरी चोरी करणाऱ्या आरोपीवर कारवाई करण्याबाबत.	१६ जुलै, २०१८
३५.	**श्रीमती विद्या चव्हाण, वि.प.स.** बोरिवली येथे १०० एकर सरकारी जमीन कोरा ग्रामोद्योग केंद्राला अटी व शर्तीवर दिली असून त्यांच्याकडून नियमांचे पालन होत नसणे.	१६ जुलै, २०१८
३६.	**श्री.संजय दत्त, वि.प.स.** केंद्रीय उद्योग व वाणिज्य मंत्रालयाने दि.१० जुलै; २०१८ रोजी जाहीर केलेल्या ईज ऑफ डुईंग बिझनेस या यादीमध्ये महाराष्ट्र राज्य १३ व्या क्रमांकावर ढकलल्याचे निदर्शनास येणे.	१६ जुलै, २०१८
३७.	**श्री.कपिल पाटील, वि.प.स.** नॅकमधील अ वर्गाच्या महाविद्यालयांना भगवद्गीता वाटण्याचा शिक्षणमंत्र्यांचा संविधान विरोधी आदेश, शिक्षणक्षेत्राचा बोजवारा उडाला असताना तो सावरण्याऐवजी शिक्षणाचे धार्मिकिकरण करण्याचा केलेला प्रयत्न.	१६ जुलै, २०१८
३८.	**श्री.नरेंद्र पाटील, वि.प.स.** रायगड जिल्ह्यातील फणसाड अभयारण्यात चार चाकी वाहनांना किंवा इलेक्ट्रॉनिक बॅटरी वाहनांना परवानगी देण्याबाबत.	१६ जुलै, २०१८
३९.	**श्री.हेमंत टकले, वि.प.स.** कल्याण मधील के.सी. गांधी विद्यालय तसेच महावीर जैन शाळा यांच्याकडून R.T.E. मध्ये प्रवेश घेतलेल्या विद्यार्थ्यांना स्वतंत्र वर्ग दिल्याची घटना उघडकीस येणे.	१६ जुलै, २०१८
४०.	**श्री.रविंद्र फाटक, वि.प.स.** शहापूर, मुरबाड मार्गावरील काळू नदीच्या पुलाची दुरुस्ती करावी किंवा नवीन बांधावा अशी होत असलेली मागणी.	१६ जुलै, २०१८
४१.	**श्री.रामहरी रुपनवार, वि.प.स.** राज्यातील २ लाख ५० हजार ३८६ शेतकऱ्यांनी कर्जमाफीसाठी ऑनलाईन अर्ज केले असून त्यापैकी १ लाख ४	१६ जुलै, २०१८

	हजार ३९९ पात्र शेतकऱ्यांना अदयापही कर्जमाफीची रक्कम मिळाली नसल्याबाबत.	
४२.	**श्री.रामहरी रुपनवार, वि.प.स.** यवतमाळ येथील १४२ तांडावस्तीच्या विकासाच्या कामांना मंजुरी असतानाही जिल्हयातील अनेक विकासाची खोळबलेली कामे पूर्ण करण्याबाबत.	१६ जुलै, २०१८
४३.	**श्री.रामहरी रुपनवार, वि.प.स.** वणी जि. यवतमाळ येथील रेल्वे स्थानकावरील प्लॅटफॉर्मची लांबी वाढविण्याबाबत सन २०१५-१६ च्या आर्थिक वर्षात वणी स्थानकाला विस्तारीत करण्याची तरतूद असून आजपावेतो रेल्वे प्लॅटफॉमची लांबी वाढविली नसल्याबाबत.	१६ जुलै, २०१८
४४.	**श्री.रामहरी रुपनवार, वि.प.स.** राज्यात प्लास्टीक बंदी असूनही यवतमाळ जिल्हयातील वणी शहरात प्लॅस्टीकचा सर्रास वापर होत असल्याबाबत करावयाची तातडीची कारवाई.	१६ जुलै, २०१८
४५.	**श्री.रामहरी रुपनवार, वि.प.स.** यवतमाळ जिल्हयातील बसस्थानका जवळील वाईन शॉप चौकात मटका काऊंटर सुरु असणे, कॉटन मार्केट परिसर व प्रेमनगर येथे सर्रास जुगार चालू असणे.	१६ जुलै, २०१८
४६.	**श्री.रामहरी रुपनवार, वि.प.स.** यतवतमाळ जिल्हयातील टपालहेटी, खाणगांव, सोनखास, नाझा या गावांमध्ये रिलायन्स कंपनीकडून विहिरी बांधण्यात आल्या असणे, सदर विज कंपनी पूर्वसूचना न देता विज पुरवठा खंडीत करीत असल्याबाबत.	१६ जुलै, २०१८
४७.	**श्री.रामहरी रुपनवार, वि.प.स.** आर्णी तालुक्यातील गाव हागणदारीमुक्त कारण्यासाठी प्रशासन आग्रही असून त्या शौचालयाच्या ठिकाणी पाणी उपलब्ध नसल्यामुळे शौचालयाचे वापर होत नसल्याबाबत.	१६ जुलै, २०१८
४८.	**श्री.रामहरी रुपनवार, वि.प.स.** यवतमाळ जिल्हयातील १६४ ग्रामपंचायती अंतर्गत येणाऱ्या ३३२ गावांच्या विकास नियोजनाचा आर्थिक प्रश्न निर्माण झाला असणे, विविध समित्यामार्फत त्यांच्या पदाधिकाऱ्याकडून योग्य आर्थिक नियोजन करण्याबाबत.	१६ जुलै, २०१८

४९.	**श्री.चंद्रकांत रघुवंशी, वि.प.स.** यवतमाळ तालुक्यातील अमरावती व नेर येथील तालुका कृषी कार्यालयाच्या पथकाने सोनवाढोणा येथे कृषी केंद्रात धाड टाकली असणे, कारवाई विना पथक परत येणे, कापसावरील बोंडअळीमुळे नेर तालुका राज्यात गाजत असणे, सोनवाढोणा येथील कृषी केंद्रात बनावट बीलबूक छापण्यात येणे. यवतमाळ जिल्हा आत्महत्याग्रस्त जिल्हा म्हणून ओळख निर्माण होणे.	१६ जुलै, २०१८
५०.	**श्री.चंद्रकांत रघुवंशी, वि.प.स.** तेलंगणामधील करीमनगर जिल्हयात येणाऱ्या महादेवपूर तालुक्यातील इचमपल्ली प्रकल्पावर तेलगणा सरकारच्या प्रकल्पाविरोधात गडचिरोली जिल्हयात सिरोंचा येथे स्थानिक उठाव होणे,तसेच गोदावरीचे पाणी विदर्भात रोखून विदर्भाची सिंचन स्थिती सुधारणे बाबत प्रयत्न करणेबाबत.	१६ जुलै, २०१८
५१.	**श्री.आनंदराव पाटील, वि.प.स.** यवतमाळ जिल्हयातील १ हजार १९६ कुपोषित बालके असल्याची माहिती समोर आली असणे त्याबाबत सरकारने करावयाची उपाययोजना.	१६ जुलै, २०१८
५२.	**श्री.आनंदराव पाटील, वि.प.स.** वणी जि. यवतमाळ येथील वेकोलिच्या अधिनस्त कोळसा खाणीतून उत्खनन झालेल्या कोळशाची ब्राम्हणी नीलापूर या मार्गावरुन तस्करी होत असल्याबाबत.	१६ जुलै, २०१८
५३.	**श्री.आनंदराव पाटील, वि.प.स.** दारव्हा, जि. यवतमाळ तालुक्यातील बाभूळगाव, उमरी तसेच रामगाव शिवारात रानडुकरांनी धुमाकूळ घातला असून त्याच्या हल्यात एक व्यक्ती जखमी होणे, तसेच यांची संख्या अटोक्यात आणण्यासाठी शासनाने करावयाची करावयाची उपाययोजना.	१६ जुलै, २०१८
५४.	**श्री.आनंदराव पाटील, वि.प.स.** शालेय शिक्षण विभागाने नव्या क्रिडा सत्रापासून खेळाडूसाठी राखीव असलेला जागा व तीन टक्के गुणांचा कोटा रद्द करण्याचा निर्णय अन्यायकारक असल्याबाबत.	१६ जुलै, २०१८
५५.	**श्री.आनंदराव पाटील, वि.प.स.** स्वच्छ भारत मिशनसह नरेगातून जिल्हयात घर तिथे शौचालय बांधण्यात आले पंरतु अद्यापही यवतमाळ जिल्हयातील	१६ जुलै, २०१८

	११४५ अंगणवाडया शौचालयाविना असल्याचे वास्तव पुढे आले असणे, तसेच ५५३ अंगणवाडया सुध्दा नादुरुस्त असल्याची बाब पुढे आली असणे,१०३७ अंगणवाडयांनाच शौचालय बांधणसाठी जागा उपलब्ध असणे, एक शौचालय उभारण्यासाठी ४० हजार याप्रमाणे सोळा तालुक्यांसाठी ४ कोटी १४ लाख ८० हजारांची गरज असणे.	
५६.	**प्रा.जोगेंद्र कवाडे, वि.प.स.** यवतमाळ पाटबंधारे विभागाच्या प्रकलप अन्वेषण विभगा ेन केलेल्या संदोष व चुकीच्या सर्वेक्षणामुळे बाभूळगाव तालुक्यातील खर्डा व झरीझामणी तालुक्यातील महादापूर या दोन प्रकल्पाच्या उभारणीला खोडा बसला असणे.	१६ जुलै, २०१८
५७.	**प्रा.जोगेंद्र कवाडे, वि.प.स.** दारव्हा जि. यवतमाळ तालक्यातील दहा मोठया गावांना पिण्याच्या पाण्याचा पुरवठा करणाऱ्या स्त्रोंतांमध्ये फ्लोराईडचे जादा प्रमाण आढळणे. दारव्हा तालुक्यातील या गावांना पाणीपुरवठा कोठून करावा अशी चिंता ग्रामपंचायतीना लागली असणे याकडे शासनाने लक्ष घालून याबाबत उपाययोजना करणे.	१६ जुलै, २०१८
५८.	**प्रा.जोगेंद्र कवाडे, वि.प.स.** राज्यतील शेतकऱ्यांना माफक दरात वेळेवर व मुबलक प्रमाणात बियाने उपलबध करुन देण्यास्तव महाराष्ट्र राज्य बियाणे महामंडळ स्थापित करण्यात येणे, बिजोत्पादक शेतकरी MSP दरावर प्रोत्साहन पर रकमेची आग्रही मागणी करीत असणे.	१६ जुलै, २०१८
५९.	**प्रा.जोगेंद्र कवाडे, वि.प.स.** यवतमाळ जिल्ह्यातील शेतकरी आत्महत्या चिंतेचा विषय बनलेला असणे, शेतकऱ्यांच्या आत्महत्येचे मूळ नापिकी व कर्जबाजारीपणा असल्याचे त्यावर एकमात्र उपाय म्हणजे शेतकऱ्यांचे उत्पन्न वाढविणे.मारेगावातील प्रत्येकी पाच हजार लिटर क्षमतेचे दुध शितकरण केंद्र आज रोजी ठप्प पडले असणे.	१६ जुलै, २०१८
६०.	**प्रा.जोगेंद्र कवाडे, वि.प.स.** यवतमाळ जिल्ह्यातील झरीजामणी या तालुक्यातील मुकुटबेन येथील शवविच्छेदन केंद्राकडे आरोग्य विभागाचे मागील काही वर्षापासून दुर्लक्ष झाले असणे, शवविच्छेदन करण्यासाठी दूरवर प्रवास करावा लागणे.	१६ जुलै, २०१८

६१.	**प्रा.जोगेंद्र कवाडे, वि.प.स.** यवतमाळ जिल्ह्याची माती गोदावरी व तापी खोऱ्याच्या पाणलोट क्षेत्राने संपन्न असणे, पूर्ण झालेल्या कुठल्याही प्रकल्पातून क्षमतेप्रमाणे सिंचन होत नसणे, परंतु अशा स्थितीत जिल्ह्यातील सिंचनाचा अनुशेष गुंडाळण्याचा प्रकार पाटबंधारे खात्याकडून होत असल्याचे निदर्शनास येणे.	१६ जुलै, २०१८
६२.	**प्रा.जोगेन्द्र कवाडे, वि.प.स.** शेतात वापरलेल्या बियाणे कंपनिच्या दोषाने हा विपरित परिणाम शेतक-यांवर दिसत असणे, आर्थिक स्थिती ढासळलेल्यास शेतकऱ्यांच्या मानगुटीवर नवे संकट म्हणुन त्वचा रोगाने अतिक्रमण केले असून यावर इलाज करण्याची क्षमता नसलेल्या शेतक-यांना कोणताही आधार मिळत नसणे.	१६ जुलै, २०१८
६३.	**श्री.अनिल भोसले, वि.प.स** पुणे महापालिकेने केलेल्या 'रोड सेफ्टी ऑडिट' च्या अहवालानुसार पुणे-नगर रस्ता वाहतुकीसाठी सर्वात धोकादायक असल्याचे स्पष्ट झालेले असणे, खाजगी संस्थेमार्फत पुणे शहरातील रस्त्यांच्या एकुण लांबीपैकी २०० किलोमीटर लांबीच्या रस्त्यांचे केलेल्या सर्वेक्षणातून ही माहिती पुढे आलेली असणे.	१६ जुलै, २०१८
६४.	**श्री.चंद्रकांत रघुवंशी. वि.प.स.** बेंबळा प्रकल्पासाठी अधिग्रहीत करण्यात आलेल्या जमिनिच्या लाभार्थ्यांची बाजू मांडण्याची संधी न देता जमिन अधिग्रहीत करण्यात येणे, सदर जमिन चिन्हांकित करतांना संबंधिताना विचारात घेण्यात आले नसणे, प्रत्यक्षात अधिग्रहीत केलेली जमिन ही दस्तऐवज दर्शवून ही जमिन कोरडवाहू दाखविण्यात आलेली असणे.	१६ जुलै, २०१८
६५.	**श्री.चंद्रकांत रघुवंशी. वि.प.स.** यवतमाळ जिल्ह्यातील फवारणीमुळे आजारी पडलेल्या शेतकरी/शेतमजूरांना यवतमाळ रुग्णालय व महाविद्यालयात औषधे उपलब्ध नसून रुग्णांना बाहेरुन औषधी आणण्यासाठी सक्ती केली जात असणे.	१६ जुलै, २०१८
६६.	**श्री.चंद्रकांत रघुवंशी. वि.प.स.** यवतमाळ जिल्हा परिषदेअंतर्गत प्रा.आ.केंद्रातील तसेच इतरही ठिकाणची वाहन चालक, पहारेकरी ,सफाई कामगार आदी वर्ग ३ व ४ ची पदे रिक्त असणे. सदरची पदे कंत्राटी पध्दतीने भरण्याबाबत मंजुरी देण्यात येऊनही आजतागायत सदरची पदे	१६ जुलै, २०१८

	भरण्यात आलेली नसणे, वैद्यकिय सुविधांअभावी जनतेला अत्यंत हाल सहन करावे लागणे.	
६७.	**श्री.चंद्रकांत रघुवंशी. वि.प.स.** यवतमाळ शहराच्या मंजूर विकास योजनेअंतर्गत होणाऱ्या कामांमध्ये मुख्याधिकरी यांनी कोणत्याही नियमांचे पालन न करणे.	१६ जुलै, २०१८
६८.	**श्री.आनंदराव पाटिल, वि.प.स** आदिवासी उपयोजनेसाठी १६८कोटी ६६ लाख ९८ हजाराच्या मंजूर नियतव्ययापैकी १५९ कोटी ८६ लाख २६ हजारांचा निधी बीडीएसवर उपलब्ध केला असणे.	१६ जुलै, २०१८
६९.	**प्रा.जोगेन्द्र कवाडे, वि.प.स.** सदर बोगस डॉक्टरांनी दवाखाने उघडून गोरगरीब नागरिकांच्या जिवाशी खेळ मांडला असणे, गोरगरीब रुग्णांच्या जीवाला धोका होण्याची शक्यता असल्याने तालुका आरोग्य अधिकाऱ्यांनी लक्ष देणे गरजेचे असणे.	१६ जुलै, २०१८
७०.	**श्री.जगन्नाथ सखाराम शिंदे, वि.प.स** कल्याण पूर्व पश्चिम भागाला जोडणारा पत्रीपूल धोकादायक झाल्याने तो वाहतूकीसाठी बंद करण्यात आल्याने,आता नविन एकेरी पुलावरुन होणऱ्या वाहतुकीने वाढणारी कोंडी टाळयासाठी कल्याण शहरातून होणारी अवजड वाहनांची वाहतूक तातडीने बंद करण्यात यावी.	१६ जुलै, २०१८
७१.	**ॲड.जयदेव गायकवाड, वि.प.स.** राज्यातील रस्ते अपघात कमी करण्यासाठी रस्त्याची दुरुस्ती व देखभाल करण्यासाठी सार्वजनिक बांधकाम विभागाला निधी उपलब्ध करुन घेण्याचे प्रयत्न करणे आवश्यक असल्याबाबत.	१६ जुलै, २०१८
७२.	**श्री.सतेज ऊर्फ बंटी पाटील, वि.प.स** शिक्षण महर्षी कर्मवीर भाऊराव पाटील यांच्या मौजे ऐतवडे बुद्रूक (जि.सांगली,ता.वाळवा) या गावाच्या विकासासाठी व जन्मशताब्दी महोत्सवासाठी भरीव निधी उपलब्ध करुन देणेबाबत.	१६ जुलै, २०१८
७३.	**श्री.प्रकाश गजभिये, वि.प.स** नागपूर शहरात दिनांक १७/२/२०१८ रोजी हुडकेश्वर परिसरात उषा कांबळे व त्यांची दीड वर्षीय नात यांच्या दुहेरी	१६ जुलै, २०१८

	हत्याकांडात प्रत्यक्ष व अप्रत्यक्ष मदत करणाऱ्यांवर कारवाई करणेबाबत.	
७४.	**श्रीमती विद्या चव्हाण, वि.प.स** केंद्र शासनाने २३ शेती उत्पादनांचे हमीभाव उत्पादन खर्चाच्या १५० टक्के देण्याची घोषणा केली असून यामध्ये महाराष्ट्रातील कांदा, बटाटा आणि टोमॅटो या पिकांना हमी भाव देण्यात आलेला नसल्यामुळे शेतकऱ्यांनी शेतजमीनीच्या अर्ध्या भागावर कांदा, बटाटा आणि टोमॅटो आणि राहिलेल्या शेतजमिनीत कोणती पिक घ्यावीत हे कृषी विद्यापीठानी शेतकऱ्यांना सांगावे.	१६ जुलै, २०१८
७५.	**डॉ.नीलम गोऱ्हे, वि.प.स** मुंबईसह राज्यात मुलींवर अत्याचार करुन हत्या करण्याच्या प्रकारात वाढ झाल्याचे दिसत असून याबाबत कड़क कायदे करुन याबाबतचे दावे जलद गती न्यायालयात घेवून तातडीने आरोपींना शिक्षा देण्याबाबत.	१६ जुलै, २०१८
७६.	**श्री.सतेज ऊर्फ बंटी पाटील, वि.प.स** चंदगड व गारगोटी पंचायतीला नगरपरिषदेचा दर्जा देण्याबाबत व मलकापूर नगरपंचायतीस क वर्ग नगरपरिषदेचा दर्जा देण्याबाबत.	१६ जुलै, २०१८
७७.	**श्रीमती विद्या चव्हाण, वि.प.स** मुंबई चेंबूर नाका येथील दोन आंबेडकरी विद्यार्थ्यांना व इतर ३ अशा एकूण ५ कार्यकर्त्यांना भिमा कोरेगांव आंदोलनाशी संबंधीत असल्याचा गैरसमज करुन अटक केली असून त्यांच्यावर दाखल केलेले गुन्हे मागे घेण्याबाबत.	१६ जुलै, २०१८
७८.	**श्री.संजय दत्त, वि.प.स** माहितीच्या अधिकार कार्यकर्त्यांवरील वाढते जीवघेणे हल्ले रोखण्यासाठी व माहिती अधिकारांचा प्रलंबित प्रकरणाचा निपटारा होण्यासाठी कार्यवाही करणेबाबत.	१६ जुलै, २०१८
७९.	**श्री.अशोक ऊर्फ भाई जगताप, वि.प.स.** धुळे, औरंगाबाद, अमरावती, पुसेगांव (सातारा), केळापूर (यवतमाळ) येथील शासकीय विद्यानिकेतनांमधील विद्यार्थ्यांना अत्यल्प आहार भत्ता दिला जात असणे.	१६ जुलै, २०१८
८०.	**श्री.जगन्नाथ शिंदे, वि.प.स.** राज्यातील १५ वर्षाखालील बालकांना टी.बी. ची लागण झाल्याची बाब समोर आली असून या आजापासून मुक्ती	१६ जुलै, २०१८

	मिळण्यासाठी विशेष प्रतिबंधक उपाययोजना करण्याची आवश्यकता.	
८१.	**श्री.धनंजय मुंडे, वि.प.स.** अरबी समुद्रात छत्रपती शिवाजी महाराजांच्या उभारण्यात येणाऱ्या अश्वारूढ पुतळ्याची उंची कमी न करण्याबाबत.	१६ जुलै, २०१८
८२.	**श्री.अशोक उर्फ भाई जगताप, वि.प.स.** यवतमाळ जिल्ह्यामध्ये अतिवृष्टीमुळे मोठ्या प्रमाणात शेतकऱ्यांच्या विहीरी खचलेल्या असून नादुरूस्त झाल्यामुळे शेतकऱ्यांचे झालेले आर्थिक नुकसान.	
८३.	**श्री.हेमंत टकले, वि.प.स.** राज्यात नद्यांचे नियोजन व प्रदूषण मुक्तता अभियान हाती घेऊन ह्या योजनेत जलसंपदा, पर्यावरण, पाणीपुरवठा अशा सर्व खात्यांचा सहभागही सक्रीय करण्यात यावा अशी मागणी.	१६ जुलै, २०१८
८४.	**श्री.जयंत पाटील, वि.प.स.** राज्यात पडणारा मुसळधार पाऊस, कोळसा टंचाई, देखभाल-दुरूस्ती यांसह विविध कारणांमुळे १४ वीजनिर्मिती संच बंद असणे.	
८५.	**श्री.गिरीशचंद्र व्यास, वि.प.स.** अमरावती मनपा क्षेत्रातील राजकमल चौक स्थित खापर्डे वाडा या नावाने ओळखल्या जाणाऱ्या जागेवर विना परवाना अतिरिक्त बांधकाम केल्याबाबत.	१६ जुलै, २०१८
८६.	**श्री.विलास पोतनीस, वि.प.स.** मराठी भाषा हा विषय इयत्ता १० वी पर्यंत राज्यातील सर्व शाळांत अनिर्वाय करण्याबाबत.	१६ जुलै, २०१८
८७.	**श्री.अनिकेत तटकरे, वि.प.स.** कोकण विभागातील रायगड, रत्नागिरी तथा सिंधुदुर्ग जिल्ह्यामध्ये यंदाच्या पावसाळ्यात अनेक जिल्हा परिषद प्राथमिक शाळांच्या इमारती व त्याचा काही भाग कोसळला असल्याचे निदर्शनास येणे.	१७ जुलै, २०१८
८८.	**श्री.जगन्नाथ शिंदे, वि.प.स.** कल्याण येथे कामगार कल्याण केंद्र उभारून ते कार्यान्वित करण्याबाबत.	१७ जुलै, २०१८

८९.	**श्री.गिरीश व्यास, वि.प.स.** नागपूर मंडळांतर्गत १४ ट्रामा केअर युनिट सुरू करण्याची घोषणा करण्यात आलेली असतांना केवळ ८ ट्रामा केअर युनिट सुरू झाले असून सदर ट्रामा केअर युनिटमध्ये वैद्यकीय अधिकारी, कर्मचाऱ्यांसह आवश्यक औषधोपचार व साहित्याची आवश्यकता असणे.	१७ जुलै, २०१८
९०.	**श्री.जयंत पाटील, वि.प.स.** मुंबईसह कोकणात दिनांक ५ जुलै, २०१८ पासून वादळी वाऱ्यासह पडणाऱ्या मुसळधार पावसामुळे जनजीवन विस्कळीत झाले असून अतिवृष्टीसह समुद्रामध्ये उधाणाच्या भरतीमुळे कोकणातील समुद्रकिनारी असलेले बंधारे नादुरूस्त झालेले असणे.	१७ जुलै, २०१८
९१.	**श्री.चंद्रकांत रघुवंशी, वि.प.स.** नंदूरबार जिल्ह्यातील अक्कलकुवा ग्रामपंचायतीचीं नगरपंचायत जाहिर होऊन दोन वर्षे झाली असतानांही सदर नगरपंचायतीची अद्यापही निवडणूक घेण्यात आलेली नसणे.	१७ जुलै, २०१८
९२.	**श्री.चंद्रकांत रघुवंशी, वि.प.स.** मातृतीर्थ विदर्भ पंढरी बुलढाणा जिल्हा संपूर्ण दारूमुक्त व्हावा याकरिता गेल्या ५ वर्षांपासून केलेल्या आंदोलनांची दखल घेण्याबाबत.	१७ जुलै, २०१८
९३.	**श्री.अमरसिंह पंडित, वि.प.स.** दिनांक १८ जून, २०१८ रोजी भायाळा साठवण तलावाच्या लाभक्षेत्रातील मौजे पोखरी, पिंपरनई, लिंबागणेश (ता.बीड) येथील शेतकऱ्यांच्या पाईपलाईन आणि कृषीपंपाची नासधूस व मोडतोड काही समाजकंटकांनी केलेली असणे.	१७ जुलै, २०१८
९४.	**श्री.अमरसिंह पंडित, वि.प.स.** कुरणपिंप्री (जि.औरंगाबाद) या गावाचा बीड जिल्ह्यात समावेश करण्याबाबत करावयाची कार्यवाही.	१७ जुलै, २०१८
९५.	**श्री.रामहरी रूपनवर, वि.प.स.** ताडोबा व्याघ्र प्रकल्पाव्यतिरिक्त उर्वरित ५ व्याघ्र प्रकल्प एकाच प्रशासनाअंतर्गत आणण्यात आले नसल्यामुळे प्रादेशिक वनविभागांतर्गत असलेल्या बफर क्षेत्रात वृक्षतोड, वन्यप्राणी शिकार व जमिनीवर अतिक्रमण होत असल्याचे निदर्शनास येणे.	१७ जुलै, २०१८

९६.	**श्री.विलास पोतनीस, वि.प.स.** मुंबई उपनगरातील बोरीवली येथील शांती आश्रम, कल्पना चावला मार्ग, बेस्ट डेपोच्या मागील सी.टी.एस. नं.१५०५ या मनोरंजनाकरिता आरक्षित असलेल्या महापालिकेच्या भूखंडावर ब्रम्हक्षत्रीय समाज ट्रस्टने पाच गाळ्यांचे केलेले अनधिकृत बांधकाम.	१७ जुलै, २०१८
९७.	**श्री.रामराव वडकुते, वि.प.स.** मौजे पोहरादेवी (ता.मानोरा, जि.वाशिम) येथील ई वर्ग गट क्र.१६ ग्रामपंचायत पोहरादेवी ताब्यातील एकूण ५.२८ हे.आर पैकी ३.१४ हे.आर ही जमीन बेकायदेशीररित्या दिनांक २३ मार्च, २०१८ रोजी जाहिरनामा न काढता पोहरादेवी येथील संत सेवालाल महाराज ट्रस्ट खाजगी लोकांच्या नावे केलेली असणे.	१७ जुलै, २०१८
९८.	**डॉ.नीलम गोऱ्हे, वि.प.स.** नाशिक येथील मायको एम्प्लॉईज को-ऑपरेटीव्ह क्रेडीट सोसायटी या कंपनीतील कर्मचाऱ्यांच्या पगारदार पतसंस्थेच्या ७.५२ कोटी रूपयांच्या ठेवी अधिक व्याज सन २००४ पासून अवसायानात गेलेल्या नाशिक येथील श्रीराम सहकारी बँकेत अडकलेल्या असणे.	१७ जुलै, २०१८
९९.	**श्री.धनंजय मुंडे, वि.प.स.** नाशिक मधील सिन्नर पोलीसांकडून दिनांक १६ जुलै, २०१८ रोजी आदिवासी विद्यार्थी आणि पत्रकारांना मारहाण व धक्काबुक्की करण्याची घडलेली घटना.	१७ जुलै, २०१८
१००.	**श्री.प्रसाद लाड, वि.प.स.** राज्यातील नामशेष होत चाललेल्या गिधाड पक्षी संवर्धनाबाबत.	१७ जुलै, २०१८
१०१.	**श्री.रामराव वडकुते, वि.प.स.** खरीपाचा हंगाम सुरू होऊनसुध्दा हिंगोली जिल्ह्यातील बँका शेतकऱ्यांचे पीक कर्जाचे अर्ज स्वीकारत नसणे.	१७ जुलै, २०१८
१०२.	**श्री.निरंजन डावखरे, वि.प.स.** ठाणे महानगरपालिका क्षेत्रातील मनपा. कर्मचाऱ्यांच्या लफाटा या इमारतीचे बांधकाम पूर्ण करून त्यांना मालकी हक्काची घरे उपलब्ध करून देण्याबाबत.	१७ जुलै, २०१८

१०३.	**श्री.निरंजन डावखरे, वि.प.स.** राज्यभरात १०८ अत्यावश्यक सेवेअंतर्गत रूग्णवाहिका सेवेचा फिरत्या दवाखान्यात रूपांतर करण्याच्या प्रस्तावाबाबत.	१७ जुलै, २०१८
१०४.	**श्री.ख्वाजा बेग, वि.प.स.** बेंबळा प्रकल्पाच्या धरणाचे दरवाजे उघडण्यापूर्वी त्याची माहिती जिल्हा प्रशासन व मध्यवर्ती नियंत्रण कक्षाला देणे बंधनकारक असतांना सदर धरणाचे दरवाजे जिल्हा प्रशासनाला माहिती न देता उघडणे हे अत्यंत गंभीर असणे.	१७ जुलै, २०१८
१०५.	**श्री.रविंद्र फाटक, वि.प.स.** दिनांक ८/७/२०१८ रोजी मुंबई, ठाणे, कोकण भागात मुसळधार पावसाने नुकसान झालेल्या भागात पाहणी करून नुकसानग्रस्तांना आर्थिक मदत जाहीर करणेबाबत.	१७ जुलै, २०१८
१०६.	**श्री.जोगेंद्र कवाडे, वि.प.स.** सेंट जॉर्जेस रेसी. स्कूल, मार्डी रोड अमरावती मध्ये शिकणाऱ्या मागासवर्गीय विद्यार्थ्यांच्या फी वाढीबाबत.	१७ जुलै, २०१८
१०७.	**श्री.प्रविण दरेकर, वि.प.स.** नॅशनल पार्क (बोरीवली) परिसरातील वन जमिनीवर राहणाऱ्या लोकांना नागरी सुविधा मिळण्याबाबत.	१७ जुलै, २०१८
१०८.	**श्री.दत्तात्रय सावंत, वि.प.स.** मंत्रालयीन व उच्च न्यायालयीन संवर्गातील कक्ष अधिकारी यांच्याप्रमाणे सुधारित वेतन श्रेणी अकृषी विद्यापीठातील कक्ष अधिकारी यांना सुधारीत वेतन श्रेणी लागू करणेबाबत.	१७ जुलै, २०१८
१०९.	**श्री.रामराव वडकुते, वि.प.स.** हिंगोली जिल्ह्यातील औंढा नागनाथ सार्वजनिक बांधकाम विभागाच्या विहीत रस्त्याची कामे अर्धवट अवस्थेत असतांना सार्वजनिक बांधकाम विभागातील अधिकाऱ्यांनी कंत्राटदारांना बीले अदा करण्याचा घडलेला संशयास्पद प्रकार.	१७ जुलै, २०१८
११०.	**श्री.हेमंत टकले, वि.प.स.** कवी ग.दि. माडगूळकर यांच्या जन्मशताब्दी महोत्सवानिमित्त कार्यक्रम घेण्याबाबत.	१८ जुलै, २०१८
१११.	**श्री.दत्तात्रय सावंत, वि.प.स.** राज्यातील काही जिल्हयातील शिक्षकांना देण्यात आलेल्या नियमबाह्य व शाळाबाह्य बी.एल.ओ.च्या कामातून	१८ जुलै, २०१८

	वगळणेबाबत व त्यांच्यावर दाखल करण्यात आलेले गुन्हे मागे घेवून कारवाई रोखण्याबाबत.	
११२.	**श्री.धनंजय मुंडे, वि.प.स.** नागपूर येथील देशोन्नतीचे ज्येष्ठ पत्रकार श्री.देवेंद्र वानखेडे व सकाळचे पत्रकार प्रदीप भानसे या दोन्ही पत्रकारांच्या कुटुंबियांना जाहीर केलेली मदत देण्याची आवश्यकता.	१८ जुलै, २०१८
११३.	**श्री.गिरीशचंद्र व्यास, वि.प.स.** नागपूर महानगरपालिकेच्या हद्दीत नागपूर सुधार प्रन्यासच्या जागेत वेअर हाऊस व कोल्डस्टोरेजच्या बहुमजली इमारती बांधल्या असून १५ मीटर पेक्षा इमारतीची उंची जास्त असू नये असे बंधन असताना अधिक उंचीच्या इमारती शासनाच्या पूर्वपरवानगीशिवाय बांधल्या असल्याचे निदर्शनास येणे.	१८ जुलै, २०१८
११४.	**श्री.गिरीशचंद्र व्यास, वि.प.स.** कृषी उत्पन्न समिती कळमना येथील समितीच्या गैरव्यवहारांबद्दल अनेक तक्रारी प्राप्त झालेल्या असणे.	१८ जुलै, २०१८
११५.	**प्रा.अनिल सोले, वि.प.स.** गडचिरोली जिल्ह्यात अनेक ग्रामपंचायतींमध्ये लाभार्थ्यांना शौचालय बांधून न देता कोट्यावधी रूपयांचा केलेला घोटाळा.	१८ जुलै, २०१८
११६.	**श्री.जगन्नाथ शिंदे, वि.प.स.** ठाणे जिल्हा परिषद कार्यालय व कल्याण तालुका पंचायत समिती कार्यालयांच्या इमारती धोकादायक स्थितीत असून सदर दोन्ही इमारतींच्या बांधकामांचा प्रस्ताव मंजूर करण्यात यावा अशी मागणी.	१८ जुलै, २०१८
११७.	**प्रा.जोगेंद्र कवाडे, वि.प.स.** पाचनवडगांव ते जडाची आई (रेवगांव) (ता.जि.जालना) हा रस्ता श्री.आजमल हसन पटेल यांच्या जमिनीच्या दुसऱ्या बाजूने जात असतांना कागदोपत्री हा रस्ता श्री.पटेल यांच्या जागेवरून जात असल्याचा चुकीचा अहवाल तयार करणाऱ्या मंडळ अधिकारी व तहसिलदार, जालना यांची चौकशी करून श्री.पटेल यांना न्याय देण्यात यावा अशी मागणी.	१८ जुलै, २०१८
११८.	**प्रा.जोगेंद्र कवाडे, वि.प.स.** नागपूर येथील हिवाळी अधिवेशनाच्या कालावधीत नागपूर येथील अनेक महिला कामगार सार्वजनिक बांधकाम	

	विभागात करीत असतात मात्र यावर्षी त्यांना कंत्राटी पध्दतीने कामावर घेतलेले नसणे.	
११९.	**श्री.संजय दत्त, वि.प.स.** केंद्रीय उद्योग व वाणिज्य मंत्रालयाने दि.१० जुलै, २०१८ रोजी जाहीर केलेल्या ईज ऑफ डुईंग बिझनेस या यादीमध्ये महाराष्ट्र राज्य १३ व्या क्रमांकावर ढकलल्याचे निदर्शनास येणे.	१८ जुलै, २०१८
१२०.	**श्री.सुजितसिंह ठाकूर, वि.प.स.** कृष्णा खोऱ्याच्या सुधारित जल आराखड्यामध्ये कृष्णा खोऱ्यातील मराठवाड्याच्या अवर्षण प्रवण भागाच्या सिंचनाकरिता २३.६६ अघफु. पाण्याची तरतूद करण्याबाबत.	१८ जुलै, २०१८
१२१.	**श्री.विलास पोतनीस, वि.प.स.** मुंबई विद्यापीठातील बी.एस.एस., एम.बी.ए. या इंटिग्रेटेड या कोर्सेसच्या विद्यार्थ्यांना सहा सेमिस्टरचा कोर्स पूर्ण होऊनही अद्यापपर्यंत एकाही परीक्षेची गुणपत्रिका मिळालेली नसणे तसेच ठाणे, कल्याण व रत्नागिरी या उपकेंद्रात प्र.-कुलगुरू हे पद भरण्यात यावे अशी मागणी.	१८ जुलै, २०१८
१२२.	**श्री.आनंद ठाकूर, वि.प.स.** पालघर जिल्ह्यातील वसई, तलासरी, डहाणू या चार तालुक्यातील निवासी शासकीय वसतीगृहांत दररोज पोषण आहार पुरविणाऱ्या महिला बचत गट तसेच ठेकेदारांच्या थकित आहारांची बीलांची रक्कम देण्याबाबत.	१८ जुलै, २०१८
१२३.	**श्री.नरेंद्र दराडे, वि.प.स.** विदर्भ व मराठवाड्यातील उद्योग धंद्यांना ज्या प्रमाणात सबसिडी देण्यात येते त्याच प्रमाणात नाशिक जिल्ह्यासह उत्तर महाराष्ट्रातील उद्योग धंद्यांनाही सबसिडी देण्यात यावी.	१८ जुलै, २०१८
१२४.	**श्री.हरिसिंग राठोड, वि.प.स.** माजी मुख्यमंत्री स्व.वसंतराव नाईक जन्मशताब्दी वर्ष योजनेअंतर्गत नागपूर येथे प्रस्तावित सभागृहाच्या कामासाठी निधी व मंजुरी देऊन सभागृहाचे काम सुरू करावे अशी मागणी.	१८ जुलै, २०१८
१२५.	**श्री.रामराव वडकुते, वि.प.स.** दिनांक १ जुलै, २०१८ रोजी यवतमाळ जिल्ह्यातील राळेगाव पोलीस हद्दीत काही मेंढपाळ शेळ्या चारण्यासाठी श्री.भिमराव ओवाळे यांच्या शेतात गेले असता वनविभागाच्या	१८ जुलै, २०१८

	अधिकाऱ्यांनी ही जागा वनविभागाची आहे असे सांगून त्यांना मारहाण केलेली असणे व त्यांच्यावर गुन्हे दाखल केलेले असणे.	
१२६.	**श्री.बाळाराम पाटील, वि.प.स.** खेरणे (ता.पनवेल, जि.रायगड) येथील ग्रामस्थांनी रोजगार हमी योजनेतूनं निर्माण केलेल्या तलावाजवळ श्री.बंडू उंदीर गोंधळी यांनी घर बांधून तलावाची जागा भराव टाकून काबीज केल्यामुळे सदर गावातील ग्रामस्थांना पिण्याच्या पाण्यासाठी टँकरवर अवलंबून रहावे लागत असणे.	१८ जुलै, २०१८
१२७.	**श्री.हेमंत टकले, वि.प.स.** राज्यात होणारे वाहनांचे अपघात आणि त्यामध्ये होणारा निष्पाप नागरिकांचा मृत्यू याबाबत उपाययोजना करण्यात यावी अशी मागणी.	१८ जुलै, २०१८
१२८.	**श्री.रविंद्र फाटक, वि.प.स.** सातपाटी (जि.पालघर) या गावात असलेल्या धूप प्रतिबंधक बंधाऱ्याची समुद्राच्या लाटांमुळे पडझड झाली असून त्याची पुर्नबांधणी करण्याकरिता निधी मंजूर असूनही कामे प्रलंबित असणे.	१८ जुलै, २०१८
१२९.	**श्री.किशोर दराडे, वि.प.स.** राज्यातील सर्व शिक्षा अभियानामधील माध्यमिक दिव्यांग शिक्षा या योजनेंतर्गत युनिट स्तरावर गेली १४ ते १५ वर्षांपासून कंत्राटी पध्दतीने काम करणाऱ्या शिक्षकांना सेवेत कायम करण्याबाबत.	१८ जुलै, २०१८
१३०.	**श्री.कपिल पाटील, वि.प.स.** राज्यात सामाजिक न्याय विभागामार्फत चालविल्या जाणाऱ्या अपंग व विशेष शाळांचे मागील ४ ते ६ महिन्यांपासून पगार वेळेवर होत नसणे, सामाजिक न्याय विभागाच्या शाळांचे पगारसुध्दा ईसीएस पध्दतीने व राष्ट्रीयकृत बँकेत झाले पाहिजेत अशी मागणी.	१८ जुलै, २०१८
१३१.	**श्री.प्रविण दरेकर, वि.प.स.** जुलै, २०१८ च्या दुसऱ्या आठवड्यात महाड तालुक्यातील केंबुली, पोलादपूर (जि.रायगड) येथील वादळी पावसामुळे नुकसान झालेल्या नुकसानग्रस्तांना मदत देणेबाबत.	१८ जुलै, २०१८

१३२.	**श्री.प्रकाश गजभिये, वि.प.स.** नागपूर जिल्ह्यात अतिवृष्टीमुळे शहर व जिल्ह्यात नुकसान झालेल्या नागरिकांना मदत मिळणेबाबत.	१८ जुलै, २०१८
१३३.	**श्री.जयंत पाटील, वि.प.स.** राज्यातील जिल्हा परिषद शाळा, खाजगी संस्थेच्या अनुदानित, विनाअनुदानित शाळेत शालेय पोषण आहाराचे काम करणाऱ्या स्वयंपाकी व मदतीस यांच्या मानधनात वाढ करून त्यांच्या विविध मागण्या मान्य करण्यात याव्यात अशी मागणी.	१८ जुलै, २०१८
१३४.	**श्री.अशोक उर्फ भाई जगताप, वि.प.स.** मुंबईतील महर्षी वाल्मिकी चौकाच्या जागी निर्मिती होत असलेल्या मेट्रो रेल मार्ग स्थानकास महर्षी वाल्मिकी चौक (विधानभवन) असे नाव देण्यात यावे.	१८ जुलै, २०१८
१३५.	**श्री.अशोक उर्फ भाई जगताप, वि.प.स.** ठाणे येथील वर्तकनगर पोलीस ठाण्यातील पोलीस कॉन्स्टेबल यांनी येथील व्यापारी श्री.रिजवान मेनन आणि एजाज नेरू यांना बलात्काराच्या गुन्हात अडकवण्याची धमकी देऊन खंडणी उकळलेली असणे.	१८ जुलै, २०१८
१३६.	**श्री.सुभाष झांबड, वि.प.स.** औरंगाबाद जिल्ह्यातील गांधीली, देवळाई एसईझेड घोषित केलेले असून एमआयडीसी वगैरे सर्व बाबींचा विचार करता अधिसूचित केलेली जमीन औद्योगिक क्षेत्रात योग्य नसल्याचे संयुक्त पाहणी अंती एमआयडीसी कार्यालयाचे मत बनणे.	१८ जुलै, २०१८
१३७.	**श्री.सतेज ऊर्फ बंटी पाटील, वि.प.स** शिक्षण महर्षी कर्मवीर भाऊराव पाटील यांच्या मौजे ऐतवडे बुद्रूक (जि.सांगली,ता.वाळवा) या गावाच्यां विकासासाठी व जन्मशताब्दी महोत्सवासाठी भरीव निधी उपलब्ध करुन देणेबाबत.	१८ जुलै, २०१८
१३८.	**श्री.धनंजय मुंडे, वि.प.स.** विलेपार्ले येथील एमबीबीएस डॉक्टर पदवी संपादन केलेल्या मराठी मुलीवर दिनांक ६ डिसेंबर, २०१६ रोजी राहत्या घरी बलात्कार करून तिला ठार मारण्यात आल्याप्रकरणी दोषींवर कारवाई करण्याची आवश्यकता.	१८ जुलै, २०१८

१३९.	**श्री.प्रविण दरेकर, वि.प.स.** राज्यातील वृत्तपत्र विक्रेत्यांना असंघटित कामगारांच्या १३०-४० च्या यादीत न घेता त्यांच्यासाठी स्वतंत्र महामंडळ करावे अशी मागणी.	१९ जुलै, २०१८
१४०.	**ॲड.जयदेव गायकवाड, वि.प.स.** मळवंडी ठुले (ता.मावळ, जि.पुणे) येथील प्रकल्पासाठी सन १९९७ साली शेतकऱ्यांच्या जमिनी संपादित केल्या असून २१ वर्षानंतरही सदर प्रकल्पग्रस्तांना पर्यायी जमिन, भुई भाडे व शासकीय नोकऱ्या मिळालेल्या नसणे.	१९ जुलै, २०१८
१४१.	**श्री.सुभाष झांबड, वि.प.स.** राज्यात शेतकऱ्यांचे ऑनलाईन पिक विमा काढण्याचे काम सुरू असून सदर विमा उतरविता सर्व्हर डाऊन होऊन शेतकऱ्यांना रांगे मध्ये तासनतास उभे रहावे लागत असल्यामुळे ऑफ लाईन विमा काढण्याचे काम सुरू करण्यात यावे अशी मागणी.	१९ जुलै, २०१८
१४२.	**प्रा.जोगेंद्र कवाडे, वि.प.स.** औरंगाबाद जिल्हापरिषदेच्या पाणी पुरवठा विभागातील वॉलमन व पंप सहाय्यक म्हणून कार्यरत असलेल्या कर्मचाऱ्यांचे वेतन दरमहा नियमित देण्याबाबत.	१९ जुलै, २०१८
१४३.	**प्रा.जोगेंद्र कवाडे, वि.प.स.** नागपूर येथील दीक्षाभूमीसाठी भारतीय कृषी अनुसंधान परिषदेची ३.८४ एकर जागा दीक्षाभूमी स्मारक समितीला हस्तांतरित करण्याबाबत.	१९ जुलै, २०१८
१४४.	**श्री.रामहरी रूपनवर, वि.प.स.** दिनांक २० फेब्रुवारी, २०१७ रोजी तांबवे (ता.कराड, जि.सांगली) येथे मा.विधानपरिषद सदस्य यांच्या अंगरक्षकांवर केलेला जीवघेणा हल्ला.	१९ जुलै, २०१८
१४५.	**ॲड.हुस्नबानू खलिफे, वि.प.स.** मिरा-भाईंदर (जि.ठाणे) भागात पॉन्झी स्किम च्या माध्यमातून जनतेकडून ठेवी गोळा करण्यात येत असून ईझी कन्सेप्ट सर्व्हिसेस प्रा.लि. कंपनीच्या नावे लोकांकडून ठेवी गोळा करण्यात येत असल्याची बाब निदर्शनास आली असून जनतेकडून जमा करण्यात येणाऱ्या ठेवी अन्य माध्यमांत वळवून मनी लॉन्डरींग	१९ जुलै, २०१८

	करण्यासारख्या बाबी पुढे येत असतांना अशा कंपन्यांवर कोणाचेही नियंत्रण नसणे.	
१४६.	**श्रीमती स्मिता वाघ, वि.प.स.** अमळनेर (जि.जळगांव) येथील पांझरा नदीवर मुडी, मांडळ, शहापूर, तांदळी इत्यादी ठिकाणी असलेले ब्रिटीश कालीन बंधारे व साठवण बंधारे जीर्ण झाले असून मोठ्या प्रमाणात पाण्याची नासाडी होत असल्यामुळे सदर नदी काठावरील गावांना पाणी टंचाईच्या समस्यांना सामोरे जावे लागत असणे.	१९ जुलै, २०१८
१४७.	**श्रीमती स्मिता वाघ, वि.प.स.** अमळनेर (जि.जळगांव) येथे शहरी तसेच ग्रामीण भागात विनापरवाना सुरू असलेल्या खानावळी, उपहार गृह तसेच सोडा वॉटरच्या हातगाडीवर विना परवाना बनावट देशी-विदेशी दारू विक्री करण्यात येत असल्याचे निदर्शनास येणे.	१९ जुलै, २०१८
१४८.	**श्री.जगन्नाथ शिंदे, वि.प.स.** ठाणे जिल्हा परिषदेच्या प्राथमिक व माध्यमिक शिक्षण विभागातील आवक-जावक नोंदीच्या रजिस्टरची पाने फाडण्यात आल्याचे निदर्शनास आले असणे.	१९ जुलै, २०१८
१४९.	**श्री.नरेंद्र दराडे, वि.प.स.** राज्यातील नगरपालिका व नगरपंचायतीमधील अधिकारी व कर्मचाऱ्यांच्या मनमानी कारभारामुळे रोजंदारी कर्मचाऱ्यांना वाढीव मानधनापासून वंचित रहावे लागत असणे.	१९ जुलै, २०१८
१५०.	**श्री.हरिसिंग राठोड, वि.प.स.** राज्यातील एसएससी व एचएससी अंतर्गत नागपूर, अमरावती, पुणे, मुंबई, कोल्हापूर, औरंगाबाद या बोर्डाच्या प्रिंटींगच्या निविदा प्रसिध्द करताना जाचक अटी टाकण्यात आलेल्या असणे.	१९ जुलै, २०१८
१५१.	**श्री.अशोक उर्फ भाई जगताप, वि.प.सं.** दहिसर (मुंबई) येथील महानगरपालिकेचे निवृत्त कर्मचारी श्री.किशोर राऊत यांची नवकार इन्फ्रा प्रोजेक्ट या विकासकाने राऊत कुटुंबियांची केलेली फसवणूक.	१९ जुलै, २०१८
१५२.	**श्री.अनिकेत तटकरे, वि.प.स.** पेण (जि.रायगड) तालुक्यातील धरमतर खाडीच्या बांधांना खांडी गेल्याने गड परिसरातील शेतीमध्ये उधाणाचे पाणी शिरून भातशेतीचे मोठ्या प्रमाणावर नुकसान झालेले असणे.	१९ जुलै, २०१८

१५३.	**श्री.अनिकेत तटकरे, वि.प.स.** कोकणातील पर्यटन स्थळांवर व धबधब्यांवर पर्यटकांना बंदी न घालता पर्यटकांच्यादृष्टीने योग्य त्या सुरक्षेबाबतच्या उपाययोजनांची गरज असणे.	१९ जुलै, २०१८
१५४.	**श्री.रविंद्र फाटक, वि.प.स.** मौजे लिंगडाळ (ता.देवगड, जि.सिंधुदुर्ग) येथे अवैधरित्या चिरेखाणीचे काम सुरू असून या चिरेखाणीतून निघणाऱ्या धुळीच्या व ध्वनी प्रदूषणामुळे परिसरत प्रदूषित होऊन आजूबाजूच्या नागरिकांच्या जिवीतास धोका निर्माण होत असणे.	१९ जुलै, २०१८
१५५.	**श्री.दत्तात्रय सावंत, वि.प.स.** मा.उच्च न्यायालयाच्या आदेशाने १ नोव्हेंबर, २००५ पूर्वी नियुक्त शिक्षकांची जुनी पेन्शन फंडाची खाती सुरू करणेबाबत.	१९ जुलै, २०१८
१५६.	**श्री.दत्तात्रय सावंत, वि.प.स.** राज्य शैक्षिणिक दृष्ट्या अत्यंत प्रगल्भतेन पुढे जात असणे. विद्यार्थी हा केंद्रबिंदू मानुन सर्व व्यवस्था तयार करण्यात आलेल्या असणे.	१९ जुलै, २०१८
१५७.	**श्री.बाळाराम पाटील, वि.प.स.** राज्यातील जिल्हा परिषद, महानगरपालिका, शिक्षणसंस्था, खाजगी शिक्षणसंस्थांमध्ये शिक्षण भरती करण्यासाठी पवित्र पोर्टलची निर्मिती केली असून सुशिक्षित बेरोजगारांना या पोर्टलमधील नोंदणीमध्ये दुरूस्ती करण्याची संधी देऊन सदर पोर्टलची मुदत वाढविण्यात यावी अशी मागणी.	१९ जुलै, २०१८
१५८.	**श्री.रामराव वडकुते, वि.प.स.** वाशिम येथे ४-५ महिन्यांपासून नगरपालिकेतर्फे पाण्याच्या कनेक्शन्ससाठी निकृष्ट दर्जाचे साहित्य वापरण्यात येणे.	१९ जुलै, २०१८
१५९.	**श्री.रामराव वडकुते, वि.प.स.** राज्यातील स्वयंसेवी संस्थेमार्फत चालत असलेल्या बालगृह / बालसदनास गेल्या २०१० ते २०१८ पर्यंत अनुदान दिलेले नसणे.	१९ जुलै, २०१८
१६०.	**श्री.विनायकराव मेटे, वि.प.स.** बीड येथील दैनिक "लोकाशा" या वर्तमानपत्राच्या कार्यालयावर काही समाजकंटकांनी दगडफेक करून सदर वर्तमानपत्राच्या संपादकांना त्रास देण्याचा होत असलेला प्रयत्न.	१९ जुलै, २०१८

१६१.	**श्री.विनायकराव मेटे, वि.प.स.** रायगड किल्ल्यावर छत्रपती शिवाजी महाराजांचे दर्शन घेण्यासाठी गेलेले श्री.रितेशजी देशमुख व इतर व्यक्तींना रोपवे बंद पडल्यामुळे एक तास अकडून रहावे लागलेले असणे.	१९ जुलै, २०१८
१६२.	**श्री.हेमंत टकले, वि.प.स.** सिंदखेडराजा नगरीचा विकास आराखडा जाहीर होऊन साडेतीन वर्षांचा कालावधी होऊनसुध्दा कामाना सुरूवात झालेली नसणे.	१९ जुलै, २०१८
१६३.	**श्री.हरिभाऊ राठोड, वि.प.स.** गोरेगांव येथील मुख्य कार्यालय एम.ए.आय.डी.सी. मधील लोकसेवक श्री.शिंदे व ब्रम्हणकर यांच्या विरूध्द जुलै, २०१७ च्या सुमारास मारू केमिकल यांनी एफ.आय.आर. दाखल केली असतांना सुध्दा याप्रकरणी उपमहाव्यवस्थापक यांनी दोन्ही आरोपींना निलंबित न करता त्यांना त्याच पदावर ठेवून त्यांचे फक्त खाते बदल करण्यात आलेले असणे.	१९ जुलै, २०१८
१६४.	**श्री.विक्रम काळे, वि.प.स.** शासन निर्णयातील तरतुदीनुसार राज्यातील प्राथमिक व माध्यमिक व कनिष्ठ महाविद्यालयांचे मुल्यांकन झालेले आहे.	१९ जुलै, २०१८
१६५.	**श्री.विक्रम काळे, वि.प.स.** राज्यामध्ये सामाजिक न्याय विभागामार्फत २८८ केंद्रिय आश्रमशाळांना मान्यता देण्यात आलेली आहे.	१९ जुलै, २०१८
१६६.	**श्रीमती विद्या चव्हाण, वि.प.स.** मुंबईतील नद्यांचे काम सुरु असताना महापालिकेने पोयसर नदीला एक भिंत बांधली असून ज्या भिंतीचे काम अर्धवट सुरु असल्याबाबत.	१९ जुलै, २०१८
१६७.	**श्रीमती विद्या चव्हाण, वि.प.स.** कोरेगाव येथे झालेल्या दंगलीनंतर राज्यात ठिकठिकाणी झालेल्या आंदोलनातील आंदोलकांवर दाखल झालेले गुन्हे मागे घेण्यात येणार असल्याबाबत.	१९ जुलै, २०१८
१६८.	**श्री.निरंजन डावखरे, वि.प.स.** जलसंधारण विभागाच्या शासन निर्णयानुसार जलयुक्त शिवार अभियान कार्यक्रमांतर्गत प्रत्येक विभागामधून पत्रकारांचा गोरव केला जाणार आहे.	१९ जुलै, २०१८

१६९.	**श्री.निरंजन डावखरे, वि.प.स.** समुद्र व खाडी पाण्यासंदर्भातील सर्व कामे १० ते १५ वर्षापूर्वी मेरीटाईम बोर्डाच्या अखत्यारीत करण्यात येत होती, त्यानंतर सदरहू कामे ही वेगवेगळ्या यंत्रणाच्या माध्यमातून पूर्ण करण्याबाबत.	१९ जुलै, २०१८
१७०.	**प्रा.अनिल सोले, वि.प.स.** मानकापूर स्थित डिविजनल स्पोर्ट कॉम्प्लेक्स परिसरात कोट्यावधी रूपये खर्च करून बनविण्यात आलेले सिंथेटिक ट्रैक ८ महिन्यांचा कालावधी झाल्यानंतर उखडला असून याबाबत करावयाची कार्यवाही.	१९ जुलै, २०१८
१७१.	**डॉ.नीलम गोऱ्हे, वि.प.स.** दिनांक १६ जुलै, २०१८ रोजीच्या सुमारास रेणापूर (जि.बीड) येथे पतीने पत्नीची कुऱ्हाडीने हत्या केली असून शेळगांव (ता.नायगांव, जि.नांदेड) येथील सिमा बापूसाहेब पाटील या विवाहितेने सासरच्या लोकांच्या जाचाला कंटाळून आत्महत्या केलेली असणे तसेच राज्यात मुलींच्या अपहरणाचे प्रमाण वाढले असून अशा विविध गुन्ह्यांसदर्भात कडक कायदे करूनसुध्दा त्याची अंमलबजावणी होत नसणे.	१९ जुलै, २०१८
१७२.	**श्री.अनिकेत तटकरे, वि.प.स.** कोकणातील पर्यटन स्थळांवर व धबधब्यांवर पर्यटकांना बंदी न घालता पर्यटकांच्यादृष्टीने योग्य त्या सुरक्षेबाबतच्या उपाययोजनांची गरज असणे.	२० जुलै, २०१८
१७३.	**श्री.विक्रम काळे, वि.प.स.** राज्यातील सामाजिक न्याय विभागांतर्गत असलेल्या आश्रमशाळांना केंद्रीय आश्रमशाळा अनुदान देण्याबाबत.	२० जुलै, २०१८
१७४.	**श्री.जगन्नाथ शिंदे, वि.प.स.** ठाणे जिल्ह्यासाठी एकच परिवहन प्राधिकरण आमलात आणून येथील प्रवाशांना चांगली वाहतूक व्यवस्था निर्माण करून द्यावी अशी मागणी.	२० जुलै, २०१८
१७५.	**श्री.निरंजन डावखरे, वि.प.स.** जलयुक्त शिवार अभियान पत्रकारिता पुरस्काराची निवड निपक्षपातीपणे होण्यासाठी नाशिक विभागाचे परीक्षण परीक्षण कृषी आयुक्त स्तरावरून होणे आवश्यक असणे.	२० जुलै, २०१८

१७६.	**श्री.गिरीशचंद्र व्यास, वि.प.स.** राज्यातील शासकीय रूग्णांलयांत असलेल्या परिचारिकांची कंत्राटी पध्दतीवरील भरती रद्द करून स्थायी पदावर भरती करण्यात यावी अशी मागणी.	२० जुलै, २०१८
१७७.	**प्रा.अनिल सोले, वि.प.स.** नागपूर, अमरावती व अकोला येथे लर्निंग डिसेबिलिटी क्लिनीक सुरू करण्याबाबत.	२० जुलै, २०१८
१७८.	**प्रा.जोगेंद्र कवाडे, वि.प.स.** मुंबईतील भायखळा (पूर्व) वार्डन चाळ (भिमनगर) या चाळीचे डेव्हलपर यांनी दिनांक २ मार्च, २०१८ रोजी चाळीतील काही रहिवाशांना हाताशी धरून पुर्नविकास बाबत बैठक बोलावून काही महिलांना मारहाण केलेली असणे.	२० जुलै, २०१८
१७९.	**श्री.बाळाराम पाटील, वि.प.स.** पनवेल महानगरपालिका क्षेत्रातील कामोठे येथील हुक्का पार्लर बंद करणेबाबत.	२० जुलै, २०१८
१८०.	**ॲड.हुस्नबानू खलिफे, वि.प.स.** सध्याच्या शिक्षण व्यवस्थेत घडणाऱ्या काही अनुचित गोष्टींवर पायदंड लावण्याची आवश्यकता असणे.	२० जुलै, २०१८
१८१.	**श्री.नरेंद्र दराडे, वि.प.स.** दिनांक २० ते २६ जानेवारी, २०१७ दरम्यान टिळक रस्त्यावरील अमित कॉम्प्लेक्स मध्ये असलेल्या साप्ताहिक संवाद प्रकाशानच्या कार्यालयाची तोडफोड करून जबरी चोरीबद्दल तक्रार करूनसुध्दा सदर घटनेला दीड वर्षांचा कालावधी लोटूनही कोणतीही कार्यवाही झालेली नसणे.	२० जुलै, २०१८
१८२.	**श्री.अमरसिंह पंडित, वि.प.स.** मराठा समाजाच्या विविध मागण्यांसाठी दिनांक १८ जुलै, २०१८ रोजी परळी (जि.बीड) येथे विविध सामाजिक संघटनांच्यावतीने मार्चाचे काढण्यात आलेल्या मोर्चाला योग्य आश्वासन न मिळाल्याने मोर्चेकऱ्यांमध्ये संतापाची लाट पसरणे.	२० जुलै, २०१८
१८३.	**श्री.प्रकाश गजभिये, वि.प.स.** शिक्षणाचा हक्क अधिनियमानुसार इयत्ता पहिली ते पाचवी पर्यंतच्या प्रत्येक विद्यार्थ्याला त्याच्या राहत्या ठिकाणापासून १.कि.मी. अंतरावर शाळा असणे आवश्यक असतांना नागपूर	२० जुलै, २०१८

	जिल्ह्यातील ४० गावांपासून १ कि.मी. अंतरावर एकही जिल्हा परिषदेची अथवा शासकीय शाळा नसणे.	
१८४.	**श्री.रामहरी रूपनवर, वि.प.स.** नांदेड शहरातील चिखलवाडी भोईगल्ली येथे इ ोपडपट्टीत वास्तव्य करीत असलेल्या रहिवाशांना शहरालगतचे शासकीय भूखंड उपलब्ध करून त्या ठिकाणी पक्की घरे बांधून देण्याबाबत.	२० जुलै, २०१८
१८५.	**श्री.हरिसिंग राठोड, वि.प.स.** वाशिम तालुक्यातील शेतकऱ्यांना पिक नुकसान भरपाई देण्यात यावी, अशी मागणी.	२० जुलै, २०१८
१८६.	**श्री.संजय दत्त, वि.प.स.** डोंबिवली लगत असलेल्या २७ गावांना स्वतंत्र नगरपरिषदेचा दर्जा देण्याबाबत.	२० जुलै, २०१८
१८७.	**श्री.ख्वाजा बेग, वि.प.स.** आर्णी (जि.यवतमाळ) तालुक्यातील हरीदास भगत यांचे व राज्यातील सर्व वृध्द साहित्यिकांचे मानंधन सुरू करण्याबाबत.	२० जुलै, २०१८
१८८.	**श्री.धनंजय मुंडे, वि.प.स.** सिडकोने मुकुंदवाडी, मुर्तिजापूर व चिखलठाणा (जि.औरंगाबाद) येथील शेतकऱ्यांच्या जमिनी संपादित केल्या असून जमिनी संपादित केलेल्या शेतकऱ्यांना चिखलठाणा येथील गायरान जमिनीतील साडेबारा टक्के भूखंड देण्यात यावा अशी मागणी.	२० जुलै, २०१८
१८९.	**श्रीमती विद्या चव्हाण, वि.प.स.** मुंबई महानगरपालिकेती.ल आयुक्त कार्यालयात एका महिला कर्मचाऱ्याचा अतिरिक्त आयुक्तांनी लैंगिक छळ केला असून महानगरपालिकेच्या महिला कर्मचाऱ्यांमध्ये निर्माण झालेले भितीचे वातावरण.	२० जुलै, २०१८
१९०.	**श्री.हरिसिंग राठोड, वि.प.स.** दुसऱ्या 'महायुध्दात ज्यां सैनिकांनी कामे केली आहेत त्यांना फक्त ३००० पेन्शन मिळत असल्याने या महागाईच्या दिवसात ३००० रुपये परवडत नसल्यामुळे पेन्शन कमीत कमी १० हजार रुपये करण्यात यावे	२० जुलै, २०१८
१९१.	**श्री.विजय उर्फ भाई गिरकर, वि.प.स.** वाशी येथील एपीएमसी मार्केटमध्ये महिलांसाठी ११	२० जुलै, २०१८

	शौचालयाची व्यवस्था होती. त्या कामासाठी निविदा काढण्यात आलली आहे. परंतु या टेंडरमध्ये घोटाळा झालेला आहे.	
१९२.	**श्री.गिरीशचंद्र व्यास, वि.प.स.** नागपूर येथे एका गरीब कुटुंबातील मुलास कुत्रा चावल्यामुळे त्याला मेडिकल कॉलेजमधील बालरोग विभागात दाखल करण्यात आले.	२० जुलै, २०१८
१९३.	**श्री.प्रकाश गजभिये, वि.प.स.** महिलांच्या जागतिक अजिंक्यपद हॉकी स्पर्धेच्या निमित्ताने आयोजित सोहळ्यात जागतिक हॉकी महासंघाने भारताच्या राष्ट्रध्वजातील अशोकचक्र नाहीसे केले असणे.	२० जुलै, २०१८

----------x----------

सन २०१८ चे दुसरे (पावसाळी) अधिवेशन

विवरण क्रमांक - १५

निकडीच्या व सार्वजनिक महत्वाच्या बाबींची चर्चा करण्यासाठी प्रस्ताव

(म.वि.प. नियम ९३ अन्वये प्रस्ताव)

(१)	प्राप्त झालेल्या सूचनांची संख्या	:	१५८
(२)	निवेदन करण्याबाबत निदेश दिलेल्या सूचनांची संख्या	:	८८
(३)	अनुमती नाकारलेल्या सूचनांची संख्या	:	७०
(४)	निवेदनावर चर्चा झालेल्या सूचनांची संख्या	:	२१
(५)	निवेदन पटलावर ठेवलेल्या सूचनांची संख्या	:	१८

सूचना क्रमांक	सदस्यांचे नाव व थोडक्यात विषय	सभागृहात निवेदन करण्याबाबत प्राप्त झालेले मंत्र्यांचे पत्र व सभागृहात निवेदन झाल्याचा/पटलावर ठेवल्याचा दिनांक
(१)	(२)	(३)
१	**सर्वश्री जयंत पाटील, बाळाराम पाटील, वि.प.स.** राज्यात शिवशाही बस चालकांच्या मनमानी कारभारामुळे गंभीर अपघात होत असून प्रवाशांमध्ये निर्माण झालेले भितीचे वातावरण.	दिनांक १६ जुलै २०१८ रोजी निवेदन झाले.
२	**श्री.आनंद ठाकूर, वि.प.स.** मोखाडा (जि.पालघर) येथील जिल्हा परिषदेच्या ३८ शाळांच्या इमारती धोकादायक स्थितीत असून सदर इमारती केव्हाही ढासळण्याच्या मार्गावर असणे.	दिनांक १६ जुलै २०१८ रोजी निवेदन पटलावर ठेवले.
३	**श्री.जगन्नाथ शिंदे, वि.प.स.** अंबरनाथ आणि बदलापूर (जि.ठाणे) येथील औद्योगिक विभागातील सांडपाणी प्रक्रिया केंद्र सदोष असल्याचे जून, २०१८ च्या शेवटच्या सप्ताहात उघडकीस येणे.	दिनांक १९ जुलै २०१८ रोजी निवेदन झाले.

विवरण क्रमांक-१५—चालू

(१)	(२)	(३)
४	**श्री. विक्रम काळे, वि.प.स.** यावर्षी जायकवाडी धरणात समाधानकारक पाणीसाठा असला तरी अमर्याद होणारा वाळू उपसा, पाणीपुरवठा योजनांमधील नियोजनाचा अभाव व खंडीत वीजपुरवठा या तीन कारणांमुळे गोंदीसह परिसरातील गावांत पाण्यासाठी नागरिकांना पायपीट करावी लागत असणे.	दिनांक १६ जुलै २०१८ रोजी निवेदन झाले.
५	**श्री. सतीश चव्हाण, वि.प.स.** औरंगाबाद जिल्ह्यातील नाचनवेल, सावळदबारा, शिवना, चिंचोली लिंबाजीराव या प्राथमिक आरोग्य केंद्रांत औषधांचा तुटवडा जाणवत असून औषधाअभावी रूग्णांचे होत असलेले हाल.	दिनांक १६ जुलै २०१८ रोजी निवेदन झाले.
६	**श्री. अमरसिंह पंडित, वि.प.स.** राज्यात पांढरे कोड असलेल्या व्यक्तींना निराधाराच्या धर्तीवर प्रतीमाह अनुदान आणि मोफत बसप्रवास सुविधा उपलब्ध करून देण्याची होत असलेली मागणी.	दिनांक १७ जुलै २०१८ रोजी निवेदन झाले.
७	**श्री. धनंजय मुंडे, वि.प.स.** मौजे एकसर, मुंबई येथील सीटी सर्व्हे नं. १२८, ८५७, ८६७ हे भूखंड बगीचा इस्पीतळ, प्रसुतीगृह, दवाखाना व खेळाचे मैदान याकरिता विकास योजनेत आरक्षित असून या ठिकाणी जनतेसाठी निर्माण होणाऱ्या अत्यावश्यक सुविधांची निकड लक्षात घेता सदर भूखंडाची भूसंपादन प्रक्रिया पूर्ण होण्याची आवश्यकता.	दिनांक १७ जुलै २०१८ रोजी निवेदन झाले.
८	**श्री. बाळाराम पाटील, वि.प.स.** नवी मुंबई आंतरराष्ट्रीय विमानतळासाठी मौजे पारगांव, पारगांव डुंगी (ता. पनवेल, जि. रायगड) येथील जमिनी संपादित केल्या असून सदर गावाच्या सर्व बाजूने होणाऱ्या भरावामुळे हे गाव खोलगट भागात जाऊन गावाला पुराचा निर्माण झालेला धोका.	दिनांक १७ जुलै २०१८ रोजी निवेदन झाले.
९	**श्री. जगन्नाथ शिंदे, वि.प.स.** कल्याण-डोंबिवली महानगरपालिका अंतर्गत असलेल्या कल्याण पश्चिमेतील बिर्ला कॉलेज परिसरातील इंदिरानगर झोपडपट्टी सन २०१० साली बी.एस.यु.पी. योजनेत करण्यात आल्यानंतर या प्रकल्पामुळे ३३० कुटुंबे बाधित झालेली असणे.	दिनांक १७ जुलै २०१८ रोजी निवेदन झाले.

विवरण क्रमांक-१५—चालू

(१)	(२)	(३)
१०	**श्री. जयंत पाटील, वि.प.स.** पुण्यातील वानवडी येथील सनग्रेस शाळेत मुलांच्या शिस्तीसाठी रूपये ५०० दंड आकारण्यात येत असणे.	दिनांक १७ जुलै २०१८ रोजी निवेदन झाले.
११	**श्री. धनंजय मुंडे, वि.प.स.** राज्यातील पोलीस पाटलांच्या न्याय मागण्या सोडविण्याबाबत.	दिनांक १७ जुलै २०१८ रोजी निवेदन झाले.
१२	**श्री. किरण पावसकर, वि.प.स.** दिनांक ९ जून २०१८ रोजी दादर शिवाजी पार्क, स्वामी समर्थ मठाजवळ झाड कोसळून एकाच कुटुंबातील ६ जण जखमी होणे.	दिनांक १८ जुलै २०१८ रोजी निवेदन झाले.
१३	**श्री. अमरसिंह पंडित, वि.प.स.** महाराष्ट्र जीवन प्राधिकरण, जलव्यवस्थापन विभाग, विरार विभागाचे तत्कालीन कार्यकारी अभियंता यांनी भाभा अणुशक्ती केंद्राकरिता मंजूर असलेल्या पाणी पुरवठा योजनेमध्ये कंत्राटदाराशी संगनमत करून आर्थिक गैरव्यवहार केलेला असणे.	दिनांक १८ जुलै २०१८ रोजी निवेदन झाले.
१४	**श्री. सतीश चव्हाण, वि.प.स.** औरंगाबाद-चिकलठाणा औद्योगिक परिसरात लहान उद्योजकांना महाराष्ट्र औद्योगिक विकास महामंडळाकडून जाचक अटी घालून दिल्या असणे.	दिनांक १९ जुलै २०१८ रोजी निवेदन झाले.
१५	**श्री. जगन्नाथ शिंदे, वि.प.स.** मुरबाड (जि. ठाणे) तालुक्यातील म्हसा आरोग्य केंद्रात कर्मचारी नसल्यामुळे या परिसरातील आदिवासी रूग्णांना १० ते १५ किलोमीटर पायपीट करावी लागत असणे.	दिनांक १९ जुलै २०१८ रोजी निवेदन झाले.
१६	**श्री. धनंजय मुंडे, वि.प.स.** परळी वैजनाथ (जि. बीड) येथील नागनाथ निवासी विद्यालय या शाळेच्या संचालक मंडळाने शासकीय रकमेचा अपहार व गैरव्यवहार केल्याचे निदर्शनास येणे.	दिनांक १९ जुलै २०१८ रोजी निवेदन झाले.

विवरण क्रमांक-१५—चालू

(१)	(२)	(३)
१७	**श्री. ख्वाजा बेग, वि.प.स.** यवतमाळ जिल्ह्यातील अल्पसंख्याक समुदायातील विद्यार्थ्यांची प्रलंबित असलेली प्रि-मॅट्रिक शिष्यवृत्ती विद्यार्थ्यांच्या खात्यात जमा करण्याबाबत होत असलेली मागणी.	दिनांक २० जुलै २०१८ रोजी निवेदन पटलावर ठेवले.
१८	**श्री. शरद रणपिसे, वि.प.स.** यवतमाळ जिल्ह्यात विषारी किटकनाशक फवारणीमुळे शेतकऱ्यांना विषबाधा झाल्याचे निदर्शनास येणे.	दिनांक १९ जुलै २०१८ रोजी निवेदन झाले.
१९	**श्री. प्रकाश गजभिये, वि.प.स.** मुंबई-पुणे द्रुतगती मार्गावर सुरू असलेली बेकायदा टोल वसुली. (मा. बांधकाम मंत्री श्री. जगन्नाथ एकनाथ १२/७/२०१८ चे शिंदे यांचे पत्र न्यायप्रविष्ट बाब. कामकाजात दाखवू नये.)	**न्यायप्रविष्ट बाब.**
२०	**श्री. नरेंद्र पाटील, वि.प.स.** तानसा जलवाहिनी लगतच्या झोपडपट्टीधारकांना चेंबूर येथील प्रदुषित माहूल परिसर येथे पुनर्वसन करण्याचा घेतलेला निर्णय.	दिनांक १९ जुलै २०१८ रोजी निवेदन झाले.
२१	**आर्कि. अनंत गाडगीळ, वि.प.स.** उंच इमारतींच्या सुरक्षतेबाबत कोणतीच प्रतिबंधात्मक उपाययोजना केली जात नसल्याने जनमानसात पसरलेला असंतोष.	दिनांक १९ जुलै २०१८ रोजी निवेदन झाले.
२२	**श्री. सुनिल तटकरे, वि.प.स.** एस.एन.डी.टी. विद्यापीठातील एच.टी.ई. सेवार्थ प्रणालीतील प्राध्यापक व कर्मचाऱ्यांचे वेतनाअभावी होत असलेले आर्थिक नुकसान.	दिनांक २० जुलै २०१८ रोजी निवेदन पटलावर ठेवले.
२३	**श्री. किरण पावसकर, वि.प.स.** जिल्हा सामान्य रुग्णालयांमध्ये रुग्णांना आहार पुरवठा करणारे मे. विदर्भ युवक स्वयंरोजगार सेवा सोसायटीचा दर ७४ रुपये असताना सामान्य रुग्णालय प्रशासनाने सहसंचालकांचा आदेश डावलून प्रति रुग्ण प्रति दिवस १७६ रुपये दराने नासीर ट्रेडर्सला अवैधरित्या कंत्राट देण्यात आले असणे.	

विवरण क्रमांक-१५—चालू

(१)	(२)	(३)
२४	**श्री. जगन्नाथ शिंदे, वि.प.स.** कल्याण तालुका पंचायत समितीची धोकादायक झालेल्या इमारतीची वस्तुस्थिती मांडून जिल्हा परिषद, ठाणे यांनी सादर केलेल्या प्रस्तावाबाबत अद्यापही कार्यवाही झालेली नसणे.	दिनांक २० जुलै २०१८ रोजी निवेदन पटलावर ठेवले.
२५	**श्री. सतिश चव्हाण, वि.प.स.** उस्मानाबाद येथील महिला रुग्णालय २०० खाटांचे करावे व आवश्यक कर्मचारी वर्गास मान्यता मिळावी याबाबत होत असलेली मागणी.	दिनांक २० जुलै २०१८ रोजी निवेदन पटलावर ठेवले.
२६	**श्री. अमरसिंह पंडित, वि.प.स.** गेवराई, तालुक्यातील (जि.बीड) तुर उत्पादक शेतकऱ्यांनी माहे मे, २०१७ मध्ये शासकीय तुर खरेदी केंद्रावर तुर विक्री करुनही शेतकऱ्यांना तुरीचे पैसे मिळालेले नसणे.	दिनांक २० जुलै २०१८ रोजी निवेदन पटलावर ठेवले.
२७	**श्री. धनंजय मुंडे, वि.प.स.** महाराष्ट्र जीवन प्राधिकरण पाणीपुरवठा व मलनिस्सारणाची कामे करण्याकरिता प्रतिवर्षी दरसूची तयार करून ती त्या वर्षाच्या १ ऑक्टोबरपासून लागू करत असणे परंतू गेल्या दोन वर्षापासून विविध कारणांमुळे सदरची कार्यपद्धती अंमलात आलेली नसणे.	दिनांक १९ जुलै २०१८ रोजी निवेदन झाले.
२८	**श्री. कपिल पाटील, वि.प.स.** शासन आदेशाने बिगर इंग्रजी माध्यमांच्या शाळांना इंग्रजी माध्यमातून पदविका झालेले शिक्षक उपलब्ध होणार नसल्याने अध्ययन करणाऱ्या विद्यार्थ्यांचे भवितव्य धोक्यात येणे.	
२९	**श्री. प्रकाश गजभिये, वि.प.स.** बुटीबोरी औद्योगिक वसाहतीतील जमिनीचे दर कमी करून सोयी-सुविधा उपलब्ध करण्याबाबत.	दिनांक १९ जुलै २०१८ रोजी निवेदन झाले.

विवरण क्रमांक-१५—चालू

(१)	(२)	(३)
३०	**डॉ. सुधीर तांबे, वि.प.स.** शासनाच्या इतर मागासवर्ग विभागाने विमुक्त जाती, भटक्या जमाती, इतर मागासवर्ग व विशेष मागास प्रवर्गातील विद्यार्थ्यांच्या खात्यावर १०० टक्के शिष्यवृत्ती देण्याचा निर्णय घेतला परंतू महाटीबीडी पोर्टल कूचकामी ठरल्यानंतर ओबीसी विद्यार्थ्यांकडून १०० रुपये मुद्रांकावर हमीपत्र घेण्याचा घेतलेला निर्णय.	दिनांक ५ सप्टेंबर २०१८ रोजी मा. सदस्यांना टपालाद्वारे वितरित केले.
३१	**श्री. नरेंद्र पाटील, वि.प.स.** विदर्भ, मराठवाडा, उत्तर महाराष्ट्र औद्योगिक ग्राहकांच्या वीज दरात सवलत देण्याबातचा निर्णय निर्गमित झाला असून याचा लाभ पश्चिम महाराष्ट्र व कोकण विभागातील उद्योजकांना मिळत नसल्याने उत्पादनामध्ये झालेली विलक्षणीय तफावत.	दिनांक ५ सप्टेंबर २०१८ रोजी मा. सदस्यांना टपालाद्वारे वितरित केले.
३२	**आर्कि. अनंत गाडगीळ, वि.प.स.** राज्यातील वाढत्या सायबर गुन्ह्याची संख्या कमी करण्याबाबत करावयाची कार्यवाही.	
३३	**श्री. धनंजय मुंडे, वि.प.स.** महिला बालकल्याण विभागातर्फे राज्यातील अंगणवाडी सेविकांसाठी खरेदी करावयाच्या ९० हजार मोबाईलच्या खरेदीत ७० कोटी रुपयांचा झालेला भ्रष्टाचार.	दिनांक ५ सप्टेंबर २०१८ रोजी मा. सदस्यांना टपालाद्वारे वितरित केले.
३४	**श्री. आनंद ठाकूर, वि.प.स.** दिनांक ९ जुलै, पासून पालघर जिल्ह्यात सातत्याने पडत असलेल्या पावसामुळे वसई, विरार व पालघर मध्ये मोठ्या प्रमाणात पुरपरिस्थिती निर्माण होऊन जनजीवन विस्कळीत होणे.	दिनांक ५ सप्टेंबर २०१८ रोजी मा. सदस्यांना टपालाद्वारे वितरित केले.
३५	**श्री. किरण पावसकर, वि.प.स.** मुंबई महापालिकेत २००९ साली पाण्याचे जुने मिटर बदलून वेगवेगळ्या गेजचे १ लाख ३५ हजार स्वयंचलित रिडिंग मिटर खरेदीमध्ये झालेल्या घोटाळ्याची चौकशी करण्याबाबत.	दिनांक ५ सप्टेंबर २०१८ रोजी मा. सदस्यांना टपालाद्वारे वितरित केले.

विवरण क्रमांक-१५—चालू

(१)	(२)	(३)
३६	**ॲड. राहूल नार्वेकर, वि.प.स.** मुंबईतील कफपरेड परिसरातील बॅकबे रेक्लेमेशन येथील गणेशमुर्ती नगर व डॉ. बाबासाहेब आंबेडकर नगर या झोपडपट्ट्यांचे पुनर्विकास करण्यास येत असलेल्या अडचणी.	दिनांक ५ सप्टेंबर २०१८ रोजी मा. सदस्यांना टपालाद्वारे वितरित केले.
३७	**श्री. अनिल भोसले, वि.प.स.** पुणे येथील उरुळी देवाची आणि फुरसुंगी येथील कचरा डेपोसाठी जागा देणाऱ्या शेतकऱ्यांच्या मुलांना महानगरपालिकेच्या सेवेत कायमस्वरूपी सामावून घेणेबाबत.	दिनांक ५ सप्टेंबर २०१८ रोजी मा. सदस्यांना टपालाद्वारे वितरित केले.
३८	**श्री. जयंत पाटील, वि.प.स.** अलिबाग (जि. रायगड) तालुक्यातील सुडकोली परिसरातील तळवली येथील प्रकाश धर्मा गायकर व त्यांच्या नातेवाईकांवर नरेश माळी यांच्यासह ८ साथीदारांनी दिनांक ८ जून, २०१८ रोजी लाकडी दांडक्याने हल्ला केल्याने प्रकाश धर्मा यांचा जागीच मृत्यू होणे व नातेवाईक गंभीर जखमी असणे.	दिनांक ५ सप्टेंबर २०१८ रोजी मा. सदस्यांना टपालाद्वारे वितरित केले.
३९	**श्री. विक्रम काळे, वि.प.स.** श्रीक्षेत्र पेठण (जि. औरंगाबाद) येथील संतपीठाची इमारत कोट्यावधी रुपये खर्च करून तब्बल २० वर्षांपासून उभारलेली असताना अद्यापी संतपीठ सुरू झाले नसल्याबाबत.	दिनांक २० जुलै २०१८ रोजी निवेदन पटलावर ठेवले.
४०	**श्री. सतीश चव्हाण, वि.प.स.** नोंदणीकृत सुशिक्षित बेरोजगार अभियंतांना वर्ग ५ (रुपये ५० लाख) ऐवजी वर्ग ४ (रुपये १ कोटी ५० लक्ष) मध्ये नोंदणी देण्याची कार्यवाही करणेबाबत.	दिनांक ५ सप्टेंबर २०१८ रोजी मा. सदस्यांना टपालाद्वारे वितरित केले.
४१	**श्री. ख्वाजा बेग, वि.प.स.** अनाथ, निराधार, अत्याचारीत पिडीत यांना न्याय देण्यासाठी जिल्हा बालसंरक्षण कक्षाकरिता लागणारी पदे भरणे व त्यासाठी लागणारा निधी देणेबाबत.	दिनांक ५ सप्टेंबर २०१८ रोजी मा. सदस्यांना टपालाद्वारे वितरित केले.

विवरण क्रमांक-१५—चालू

(१)	(२)	(३)
४२	**श्री.अमरसिंह पंडित, वि.प.स.** भायाळा साठवण तलावाच्या लाभक्षेत्रातील मौजे पोखरी, पिंपरनई, लिंबागणेश, ता. बीड, येथील शेतकऱ्यांच्या पाईपलाईन आणि कृषी पंपाची दिनांक १८ जून, २०१८ रोजी समाजकंटकांनी केलेली नासधूस.	दिनांक ५ सप्टेंबर २०१८ रोजी मा. सदस्यांना टपालाद्वारे वितरित केले.
४३	**श्री. कपिल पाटील, वि.प.स.** कलिका प्रासादिक शिक्षण प्रसारक मंडळ, डिगस, ता. कुडाळ, जि. सिंधुदुर्ग यांनी श्रीमती तेजश्री अरूण सावंत सहाय्यक शिक्षिका यांची अवहेलना करणे, बसण्याचे टेबल व खुर्ची काढून घेणे, वेतन न दिल्यामुळे त्यांच्यावर उपासमारीची वेळ येणे.	
४४	**श्री. नरेंद्र पाटील, वि.प.स.** मुंबईतील माझगांव ताडवाडी येथील पुनर्विकासित केलेल्या रहिवाशांना माहूल (चेंबूर) येथे संक्रमण शिबिरात पाठविले असता २२० रहिवाशांपैकी ३७ रहिवाशी हे तेथील प्रदुषणामुळे टी.बी., दमा अशा विविध आजाराने मृत झालेले असणे.	दिनांक ५ सप्टेंबर २०१८ रोजी मा. सदस्यांना टपालाद्वारे वितरित केले.
४५	**आर्कि. अनंत गाडगीळ, वि.प.स.** वडाळा ते सातरस्ता या मार्गाची सुरक्षा तपासणी होऊनही अद्यापपर्यंत मोनोरेल सुरू न झाल्याने होत असलेले नुकसान.	दिनांक ५ सप्टेंबर २०१८ रोजी मा. सदस्यांना टपालाद्वारे वितरित केले.
४६	**श्री. हरिसिंग राठोड, वि.प.स.** स्व.वसंतराव नाईक जन्म शताब्दी योजनेअंतर्गत नागपूर येथे मंजूर केलेले भव्य सभागृहाचे काम विलंब न लावता सुरू करण्याबाबत.	दिनांक १९ जुलै २०१८ रोजी निवेदन झाले.
४७	**डॉ. सुधीर तांबे, वि.प.स.** आदिवासी विकास विभागाअंतर्गत चालविण्यात येणाऱ्या आश्रमशाळेंची वेळ जास्त असल्याने विद्यार्थी तसेच शिक्षक यांच्यावर दडपण येत असल्याबाबत.	दिनांक २० जुलै २०१८ रोजी निवेदन पटलावर ठेवले.
४८	**श्री. रामराव वडकुते, वि.प.स.** हिंगोली येथील सरकारी दवाखाना ते आकोला हायवे लगत जाणाऱ्या रोडवर गटारासाठी खोदलेल्या खड्ड्यात पडून १५ वर्षाच्या मुलाचा झालेला मृत्यू.	दिनांक २० जुलै, २०१८ रोजी निवेदन पटलावर ठेवले.

विवरण क्रमांक-१५—चालू

(१)	(२)	(३)
४९	**श्री. आनंद ठाकूर, वि.प.स.** पालघर जिल्ह्यात रिलायन्स गॅस पाईपलाईन उपक्रमासाठी संपादित केलेल्या जमिनींची कमी रक्कम देऊन शेतकऱ्यांची केलेली फसवणूक.	दिनांक २० जुलै २०१८ रोजी निवेदन पटलावर ठेवले.
५०	**श्री. सतीश चव्हाण, वि.प.स.** उस्मानाबाद, जि.प. मधील शिक्षणाधिकारी यांनी दिनांक १० एप्रिल २०१८ रोजी सर्व शिक्षा अभियान कार्यालयात कार्यरत असलेल्या महिला कर्मचाऱ्यांचा केलेला विनयभंग.	
५१	**श्रीमती विद्या चव्हाण, वि.प.स.** जि.बीड, ता. परळी येथील ग्रामपंचायतीच्या कारभाराची व आर्थिक व्यवहाराची चौकशी करण्याची आवश्यकता.	दिनांक २० जुलै २०१८ रोजी निवेदन पटलावर ठेवले.
५२	**श्री. जगन्नाथ शिंदे, वि.प.स.** महावितरणाच्या माध्यमातून ऐरोली, नवी मुंबई येथील कामांचे वितरण मर्जीतील व्यक्तींना जाणीवपूर्वक दिल्याबाबत.	दिनांक ५ सप्टेंबर २०१८ रोजी मा. सदस्यांना टपालाद्वारे वितरित केले.
५३	**श्री. आनंदराव पाटील, वि.प.स.** सिंधुदुर्ग जिल्ह्यातील ता.वेंगुर्ला येथील मौजे आसोली-वडखोल येथील पावसामुळे वाहून गेलेला कुडव-नाईकवाडी रस्ता कायमस्वरूपी बांधण्याबाबत.	दिनांक २० जुलै २०१८ रोजी निवेदन पटलावर ठेवले.
५४	**श्री. जयंत पाटील, वि.प.स.** नांदेड जिल्ह्यातील चिखलवाडी भोईगल्ली येथील झोपडपट्टी हस्तांतरण करण्यासाठी कोणतीही दखल न घेतल्यामुळे नागरिकांमध्ये पसरलेला असंतोष.	दिनांक २० जुलै २०१८ रोजी निवेदन पटलावर ठेवले.
५५	**श्री. अमरसिंह पंडित, वि.प.स.** बीड जिल्ह्यात ट्रामा केअर युनिटची बांधकाम पूर्ण झालेले असतानाही ती कार्यान्वित झालेली नसणे, तसेच वैद्यकीय सेवेमध्ये रिक्त पदे आणि औषधांच्या तुडवड्यामुळे मोठ्या प्रमाणावर परिणाम झालेला असणे.	

विवरण क्रमांक-१५—चालू

(१)	(२)	(३)
५६	**श्री. कपिल पाटील, वि.प.स.** शाळांमार्फत दरमहा शिक्षक / शिक्षकेत्तर कर्मचाऱ्यांच्या वेतनातून आयकर कपात होऊनही हजारो शिक्षकांना आयकर विभागाच्या नोटीसा आलेल्या असणे, शिक्षकाचे वेतन वेळेवर होण्यासाठी ऑफलाईन पद्धतीने वेतन देण्याची आवश्यकता.	दिनांक ५ सप्टेंबर २०१८ रोजी मा. सदस्यांना टपालाद्वारे वितरित केले.
५७	**श्री. प्रकाश गजभिये, वि.प.स.** राज्यात महानिर्मिती या दोन मोठ्या कंपनीतर्फे वीज पुरविण्यात येत असून दरवर्षी वीज दरवाढ होत असल्यामुळे नागरिकांमध्ये असंतोष व चीड निर्माण होणे.	दिनांक ५ सप्टेंबर २०१८ रोजी मा. सदस्यांना टपालाद्वारे वितरित केले.
५८	**श्री. अनिकेत तटकरे, वि.प.स.** धाटाव (ता. रोहा, जि. रायगड) एम.आय.डी.सी. मधील आय.टी.आय. प्रशिक्षणासाठी पाठविण्यात येणाऱ्या मुलांना महाड येथे पाठविण्याऐवजी नागोठणे (ता. रोहा) येथे प्रशिक्षणासाठी पाठविण्याबाबत.	दिनांक २० जुलै २०१८ रोजी निवेदन पटलावर ठेवले.
५९	**श्री. सुनिल तटकरे, वि.प.स.** राज्यातील पोलीस पाटील संघटनेच्या विविध मागण्यांबाबत.	
६०	**श्री. धनंजय मुंडे, वि.प.स.** राज्यात परिवहन विभागाने आर.सी. स्मार्ट कार्ड छपाई करण्याचे कंत्राट दिलेल्या रोजमार्टा कंपनीने स्मार्ट कार्ड छपाई करून निर्गमित करण्याचे बंद केलेले असणे.	दिनांक ५ सप्टेंबर २०१८ रोजी मा. सदस्यांना टपालाद्वारे वितरित केले.
६१	**श्री. रामराव वडकुते, वि.प.स.** सोनगांव तालुक्यातील १३३ गावांमध्ये स्वच्छ भारत मिशनअंतर्गत मंजूर करण्यात आलेली ४ हजार शौचालयांची प्रकरणे पंचायत समिती कार्यालयात प्रलंबित असणे.	दिनांक २० जुलै २०१८ रोजी निवेदन पटलावर ठेवले.
६२	**ॲड.जयदेव गायकवाड, वि.प.स.** मंचर, जुन्नर, नारायणपूर परिसरात राहणाऱ्या आदिवासी समाजातील नागरिकांना वन विभागाकडून त्या ठिकाणावरून निघून जाण्याचे आदेश देण्यात आलेले असणे.	दिनांक २० जुलै २०१८ रोजी निवेदन पटलावर ठेवले.

विवरण क्रमांक-१५—चालू

(१)	(२)	(३)
६३	**श्री. जगन्नाथ शिंदे, वि.प.स.** कल्याण-डोंबिवली शहरातील सर्वच रस्ते मृत्यूचे सापळे बनले असल्याचे धक्कादायक वास्तव उजेडात येणे.	दिनांक ५ सप्टेंबर २०१८ रोजी मा. सदस्यांना टपालाद्वारे वितरित केले.
६४	**श्री. किरण पावसकर, वि.प.स.** मुंबई शहरामध्ये आगीच्या दुर्घटना रोखण्यासाठी महानगरपालिकेला येत असलेले अपयश.	दिनांक ५ सप्टेंबर २०१८ रोजी मा. सदस्यांना टपालाद्वारे वितरित केले.
६५	**ॲड.रामहरी रूपनवर, वि.प.स.** नागपूर येथील इंदिरा गांधी शासकीय वैद्यकीय रूग्णालयातील (मेयो) विविध समस्या दूर करण्याबाबत.	दिनांक ५ सप्टेंबर २०१८ रोजी मा. सदस्यांना टपालाद्वारे वितरित केले.
६६	**डॉ. सुधीर तांबे, वि.प.स.** राज्यातील अर्धवेळ ग्रंथपालांना पूर्णवेळ करण्याबाबत.	
६७	**श्री. कपिल पाटील, वि.प.स.** राज्यातील अपंगांच्या विशेष शाळेतील शिक्षक व शिक्षकेतर कर्मचाऱ्यांचे वेतन वेळेवर मिळत नसणे, आरटीई निकषानुसार आवश्यक त्या सोयी सवलती विशेष शाळांमधील शिक्षक शिक्षकेत्तर कर्मचाऱ्यांना दिल्या जात नसणे.	
६८	**श्री. धनंजय मुंडे, वि.प.स.** उल्हासनगर, अंबरनाथ व कल्याण परिसरातील हाजीमलंग विभागामधील शेतकऱ्यांच्या जमिनी मध्यस्थामार्फत व फसवणुकीने लोढा डेव्हलपर्स प्रा.लि. हे शासकीय यंत्रणेस हाताशी धरून बळकावत असल्याचे निदर्शनास येणे.	दिनांक ५ सप्टेंबर २०१८ रोजी मा. सदस्यांना टपालाद्वारे वितरित केले.
६९	**श्री. जयंत पाटील, वि.प.स.** ठाणे जिल्ह्यातील उल्हासनगर व अंबरनाथच्या वेशीवर वडोळ गावाजवळील वालधुनी नदीच्या पात्रात घातक रसायने वाहत असल्याचे निदर्शनास आले असून आनंद नगर येथील परिसरात जी.आय.पी. टँक या कंपनीने नदीपात्रालगत बेकायदेशिररित्या बांधकाम केलेले असणे.	दिनांक २० जुलै २०१८ रोजी निवेदन पटलावर ठेवले.

विवरण क्रमांक-१५—चालू

(१)	(२)	(३)
७०	**श्री. किरण पावसकर, वि.प.स.** हिम्बज हॉलिडेज कंपनीच्या संचालकांनी सन २०११ ते आजपर्यंत आकर्षक व्याज देण्याचे आमिष दाखवून गुंतवणुकदारांची ७२ लाख ३२ हजार ८१० रूपये रक्कमेची फसवणूक केली असल्याचे उघड होणे.	निवेदन प्राप्त
७१	**श्री. अमरसिंह पंडित, वि.प.स.** मौजे नाथापूर (ता. जि. बीड) येथील मतीमंद विद्यालय आणि माध्यमिक विद्यालय या खाजगी अनुदानित शिक्षण संस्थेच्या आवारात जिल्हा परिषदेचा स्वनिधी बेकायदेशीर रितीने खर्च केलेला असणे.	दिनांक ५ सप्टेंबर २०१८ रोजी मा. सदस्यांना टपालाद्वारे वितरित केले.
७२	**सर्वश्री सुनिल तटकरे, अनिकेत तटकरे, वि.प.स.** माणगाव (भादाव) जि. रायगड येथे १०१ ते २५० हेक्टर सिंचन क्षमतेच्या कोल्हापूर पद्धतीच्या बंधाऱ्याची सिंचनासाठी भादाव परिसरात आवश्यकता असून सदर प्रकल्पासाठी जमीन देण्याची शेतकऱ्यांची तयारी असल्यामुळे सदर प्रकल्पाला पुर्नमान्यता देण्याची गरज.	दिनांक ५ सप्टेंबर २०१८ रोजी मा. सदस्यांना टपालाद्वारे वितरित केले.
७३	**श्री. अनिकेत तटकरे, वि.प.स.** माणगाव (जि.रायगड) येथील नवनिर्वाचित नगरपंचायतीतील मधील कर्मचाऱ्यांना नोकरीमध्ये समाविष्ट करण्याबाबत.	दिनांक ५ सप्टेंबर २०१८ रोजी मा. सदस्यांना टपालाद्वारे वितरित केले.
७४	**प्रा. जोगेंद्र कवाडे, वि.प.स.** बालभारतीतर्फे नागपूर विभागात ५२ लाख ६३ हजार, तर नागपूर जिल्ह्यात ९ लाख ७० हजारांवर पुस्तकांचा पुरवठा केल्यानंतरही अनेक शाळेतील विद्यार्थ्यांना पुस्तके मिळालेली नसणे.	दिनांक ५ सप्टेंबर २०१८ रोजी मा. सदस्यांना टपालाद्वारे वितरित केले.
७५	**श्री. जगन्नाथ शिंदे, वि.प.स.** कल्याण-डोंबिवली महानगरपालिका क्षेत्रात अनधिकृत बांधकामे व फेरीवाल्यांची संख्या दिवसेंदिवस वाढत चालली असणे.	दिनांक ५ सप्टेंबर २०१८ रोजी मा. सदस्यांना टपालाद्वारे वितरित केले.
७६	**श्री.अनिल भोसले, वि.प.स.** पुणे जिल्ह्यातील वन विभागातर्फे मंचर, जुन्नर, नारायणपूर येथील वनक्षेत्रात राहणाऱ्या आदिवासी नागरिकांना अतिक्रमणाच्या नावाखाली बेघर केले जात असणे.	

विवरण क्रमांक-१५—चालू

(१)	(२)	(३)
७७	**श्री. धनंजय मुंडे, वि.प.स.** अजमेरा बिल्डर्स, कुमार मेहराय LLP, मनी मॅग्नम, रिलायबल डेव्हलपर्स यांच्या प्रकल्पांना पर्यावरण मंडळाच्या नियमातील तरतुदींना डावलून मंजुऱ्या दिलेल्या असणे.	दिनांक ५ सप्टेंबर २०१८ रोजी मा. सदस्यांना टपालाद्वारे वितरित केले.
७८	**श्री. जगन्नाथ शिंदे, वि.प.स.** कल्याण-डोंबिवली महानगरपालिकेच्या नगररचना विभागाने महानगरपालिकेच्या अग्निशमन ताफ्यात फक्त ५५ मीटर एवढ्याच उंचीची केवळ एकमेव हायड्रोलिक शिडी असतांना त्याहून कितीतरी जास्त उंचीच्या इमारतीस वास्तविक महानगरपालिकेच्या विकास नियंत्रण नियमावलीमध्ये इमारतीची उंची किती असावी याबाबत स्पष्टपणे तरतूद केलेली असतांनाही त्याचे सर्रासपणे उल्लंघन करून बांधकामाच्या परवानग्या दिलेल्या असणे.	दिनांक ५ सप्टेंबर २०१८ रोजी मा. सदस्यांना टपालाद्वारे वितरित केले.
७९	**ॲड. जयदेव गायकवाड, वि.प.स.** पिंपरी-चिंचवड (पुणे) येथील महानगरपालिकेकडून रस्त्याच्या डांबरीकरणाच्या कामासाठी काढण्यात आलेल्या ४२५ रूपयांच्या निविदेमध्ये भ्रष्टाचार झाला असल्याची बाब माहे जुलै, २०१८ च्या दरम्यान निदर्शनास येणे.	दिनांक ५ सप्टेंबर २०१८ रोजी मा. सदस्यांना टपालाद्वारे वितरित केले.
८०	**श्री. सतीश चव्हाण, वि.प.स.** औरंगाबाद येथील शासकीय औषधनिर्माण डॉक्टर ऑफ फार्मसी या अभ्यासक्रमांसाठी विषय निहाय प्राध्यापकांची २२ पदे मंजूर असतांना एकही पद भरलेले नसणे.	
८१	**श्रीमती विद्या चव्हाण, वि.प.स.** दिनांक ७ जुलै, २०१८ पासून सतत तीन दिवस पडणाऱ्या मुसळधार पावसामुळे वसई-विरार परिसरातील तसेच वसई पश्चिमेकडील अनेक गावे, पाडे व वसाहती पाण्याखाली गेल्यामुळे जलसंकट ओढावलेले असणे.	दिनांक ५ सप्टेंबर २०१८ रोजी मा. सदस्यांना टपालाद्वारे वितरित केले.

विवरण क्रमांक-१५—चालू

(१)	(२)	(३)
८२	**श्री. नरेंद्र पाटील, वि.प.स.** श्री. आनंदकुमार हिरालाल दरगर व इतर संचालक असलेल्या मेट्रो इफ्रास्ट्रक्चर आणि मेसर्स एस एस असोसिएशन यांनी मौजे मुलूंड येथील न.भू.क्र. ६६४, ६६४/१ ते ९ सदरची मिळकत ही मयत श्रीमती सुंदराबाई वाघ यांच्या मालकी कब्जेवहिवाटीची असतांना खोट्या व चुकीच्या पद्धतीने खोटे कागदपत्रे देऊन व एस.आर.ए. व सहनिबंधक, गृहनिर्माण संस्था यांच्या संगनमताने व त्यांना लाखो रूपये देऊन भ्रष्टाचार केलेला असणे.	दिनांक ५ सप्टेंबर, २०१८ रोजी मा. सदस्यांना टपालाद्वारे वितरित केले.
८३	**श्री.जयंत पाटील, वि.प.स.** अखिल भारतीय माथाडी ट्रान्सपोर्ट आणि जनरल कामगार युनियनचे सरचिटणीस श्री.अविनाश बाबूराव रामिष्टे यांना जीवे मारण्याची धमकी देणारे पत्र बंदुकीच्या गोळीसह अज्ञात इसमाकडून पाठविण्यात आलेले असणे.	
८४	**श्री. रामराव वडकुते, वि.प.स.** नाशिक येथील मध्यवर्ती कारागृहातील पॅरोल वरील बंदीवानांमध्ये गंभीर गुन्हे असलेले १२६ कैदी पॅरोलवर सुटल्यानंतर फरारी असल्याचे तसेच कारागृहातील ७ ते ८ कैद्यांचा मारहाणीमुळे व अन्य कारणांमुळे कारागृहातच संशयास्पद मृत्यू झाल्याची बाब जुलै, २०१८ च्या दुसऱ्या आठवड्यात उघडकीस येणे.	दिनांक २० जुलै, २०१८ रोजी निवेदन पटलावर ठेवले.
८५	**श्री. अमरसिंह पंडित, वि.प.स.** वन विभागाने दिनांक ७ मार्च, २०१८ च्या परिपत्रकान्वये वनपाल या पदावरील कर्मचाऱ्यांना पदोन्नती देतांना अनुभवी तसेच सेवाज्येष्ठता यादीतील अनेक कर्मचाऱ्यांना डावलून सुमारे ९ कनिष्ठ वनपालांना पदोन्नती दिलेली असणे.	दिनांक ५ सप्टेंबर २०१८ रोजी मा. सदस्यांना टपालाद्वारे वितरित केले.
८६	**श्री. अनिकेत तटकरे, वि.प.स.** कोयना जलविद्युत प्रकल्प टप्पा १, २, ३ व ४ च्या १७३ प्रशिक्षणार्थींपैकी ४७ प्रशिक्षणार्थी तंत्रज्ञ-३ पदावर वीजनिर्मिती केंद्रावर कार्यरत असून उर्वरित प्रकल्पग्रस्तांना पोफळी येथे प्रशिक्षणार्थींनाही सामावून घेण्याची प्रकल्पग्रस्तांची मागणी.	

विवरण क्रमांक-१५—चालू

(१)	(२)	(३)
८७	**श्री. प्रकाश गजभिये, वि.प.स.** नागपूर जिल्ह्यात कार्यरत असणाऱ्या २४२३ अंगणवाड्यांतील ग्राम बालविकास केंद्राच्या माध्यमातून जिल्ह्यातील ६ महिते ते ६ वर्षे वयोगटातील बालकांच्या केलेल्या आरोग्य तपासणीत १८३ पेक्षा जास्त बालके कुपोषित असल्याचे आढळून येणे.	दिनांक ५ सप्टेंबर २०१८ रोजी मा. सदस्यांना टपालाद्वारे वितरित केले.
८८	**डॉ. सुधीर तांबे, वि.प.स.** राज्यात महिलांवरील अत्याचारात गेल्या तीन वर्षात वाढ झालेली असणे.	

सन २०१८ चे दुसरे (पावसाळी) अधिवेशन

विवरण क्रमांक - १५अ

महाराष्ट्र विधानपरिषद नियम ९३ अन्वये स्थगन प्रस्तावाची स्विकारलेली सूचना

अ.क्र.	सदस्यांचे नांव व विषय	सूचना ज्या तारखेस सभागृहात घेतली ती तारीख	शेरा
	काही नाही.		

२०१८ चे दुसरे (पावसाळी) अधिवेशन

विवरण क्रमांक १६

विशेष उल्लेख म्हणून उपस्थित करण्यात आलेल्या सूचना - ९९

अ. क्र.	सूचना देणाऱ्या सदस्यांचे नाव व थोडक्यात विषय	विषय सभागृहात उपस्थित केल्याचा दिनांक
(१)	(२)	(३)
१.	**श्री.अमरसिंह पंडित, वि.प.स.** कुरणपिंप्री (जि.औरंगाबाद) या गावाचा बीड जिल्ह्यात समावेश करण्याबाबत करावयाची कार्यवाही.	१६ जुलै, २०१८
२.	**श्री. हेमंत टकले, वि.प.स.** राज्यात सुरू करण्यात आलेल्या कौशल्य विकास योजनेसाठी उच्चस्तरीय समिती नेमून सदर योजनेचा आढावा घेण्यात यावा तसेच आवश्यक ते बदल करून ही योजना लोकाभिमुख करावी अशी मागणी.	१६ जुलै, २०१८
३.	**डॉ. नीलम गोऱ्हे, वि.प.स.** राज्यातील विविध माध्यमांमध्ये वापरल्या जाणाऱ्या "दलित" या शब्दामुळे विशिष्ट मानवी समूहांमध्ये जातीय तेढ निर्माण होत असून "दलित" या शब्दाचा वापर माध्यमांनी थांबविण्याबाबत.	१६ जुलै, २०१८
४.	**श्री. जगन्नाथ शिंदे, वि.प.स.** कल्याण-डोंबिवली महानगरपालिका क्षेत्रात अनेक व्यापाऱ्यांनी बेकायदेशीर गतिरोधक निर्माण केले असून कल्याणच्या गोंविंदवाडी बायपास येथे एम.एस.आर.डी.सी. ने अवैध गतिरोधकाची केलेली निर्मिती.	१६ जुलै, २०१८
५.	**ॲड. जयदेव गायकवाड, वि.प.स.** येरवडा (पुणे) परिसरात वाल्मिकी आंबेडकर घरकूल योजना व गरीबांसाठी घरकुल योजनेंतर्गत बांधण्यात आलेल्या घरांमध्ये शौचालये असतानाही पुणे महानगरपालिका अधिकाऱ्यांनी नगरसेवक व कंत्राटदारांच्या संगनमताने नव्याने शौचालये बांधल्याचे दाखवून कोट्यवधी रूपयांचा केलेला अपहार.	१६ जुलै, २०१८

विवरण क्रमांक १६—चालू

(१)	(२)	(३)
६.	**श्री. रामराव वडकुते, वि.प.स.** खरीपाचा हंगाम सुरू होऊनसुद्धा हिंगोली जिल्ह्यातील बँका शेतकऱ्यांचे पीक कर्जाचे अर्ज स्वीकारत नसणे.	१६ जुलै, २०१८
७.	**श्री. दत्तात्रय सावंत, वि.प.स.** खाजगी व्यवस्थापनाच्या शाळेतील शिक्षक व शिक्षकेतर कर्मचारी यांना विना अट फंडाचा परतावा मिळणेबाबत.	१६ जुलै, २०१८
८.	**श्री. बाळाराम पाटील, वि.प.स.** राज्यात दिनांक ९ एप्रिल, २०१८ रोजी माध्यमिक शाळांतील वाढलेली पदे व्यपगत करून विनावेतन १५ ते १६ वर्षे सेवा करीत असलेल्या प्राध्यापकांवर अन्याय केलेला असणे.	१६ जुलै, २०१८
९.	**श्री. जयंत पाटील, वि.प.स.** संबर व पिंपळगाव टोंग (जि.बीड) येथील निम्न दुधना प्रकल्पग्रस्त शेतकऱ्यांना जमिनीचा वाढीव मोबदला मिळण्याबाबत.	१६ जुलै, २०१८
१०.	**श्री. प्रकाश गजभिये, वि.प.स.** दिनांक ९ जून, २०१८ रोजी वाकडी (ता.जामनेर, जि.जळगांव) येथील मातंग समाजातील सर्वश्री सचिन चांदणे व राहुल चांदणे या चुलत बंधूंची एका विहिरीत पोहण्यासाठी गेले असल्याच्या कारणावरून गावातून नग्नावस्थेत धिंड काढल्याची घडलेली घटना.	१६ जुलै, २०१८
११.	**डॉ. सुधीर तांबे, वि.प.स.** राज्यातील माध्यमिक व उच्च माध्यमिक शाळांमधील संगणक निदेशक व शिक्षक यांना पद निर्माण करून कायम सेवेत घेण्याबाबत.	१६ जुलै, २०१८
१२.	**श्री. दत्तात्रय सावंत, वि.प.स.** राज्यातील शिक्षक व शिक्षकेतर कर्मचारी यांचे पी.एफ. खाते ऑनलाईन करणेबाबत.	१६ जुलै, २०१८

विवरण क्रमांक १६—चालू

(१)	(२)	(३)
१३.	**श्री. प्रविण दरेकर, वि.प.स.** मुंबई-गोवा महामार्गाच्या चौपदरीकरणाचे काम करणाऱ्या ठेकेदार कंपनीने केंबुर्ली गावाच्या हद्दीत रुंदीकरणासाठी खोदलेल्या डोंगराची दरड दिनांक ५ जुलै, २०१८ रोजी कोसळल्यामुळे मुंबई-गोवा महामार्ग ठप्प झालेला असणे.	१६ जुलै, २०१८
१४.	**श्री. अमरसिंह पंडित, वि.प.स.** मौजे अनगर (ता.मोहोळ, जि.सोलापूर) येथील नळ पाणीपुरवठा योजना कार्यान्वित करण्यासाठी आवश्यक परवाना मिळण्याची होत असलेली मागणी.	१६ जुलै, २०१८
१५.	**श्री. नागो गाणार, वि.प.स.** राज्यात कायम विनाअनुदानित शाळा कृती समितीतर्फे राज्यातील शाळांच्या व शिक्षक कर्मचाऱ्यांच्या मागण्यांसाठी दिनांक १० जुलै, २०१८ रोजी आक्रोश मोर्चाचे आयोजन करण्यात आलेले असणे.	१६ जुलै, २०१८
१६.	**श्री. हेमंत टकले, वि.प.स.** राज्यात पिकांवर फवारण्यात येत असलेल्या औषधांमुळे शेतकऱ्यांचे मृत्यू होत असून याबाबत उपाययोजना करण्यात यावी अशी मागणी.	१६ जुलै, २०१८
१७.	**श्री. किरण पावसकर, वि.प.स.** राज्यात मत्स्य धोरण लागू करण्याबाबत.	१६ जुलै, २०१८
१८.	**प्रा. जोगेंद्र कवाडे, वि.प.स.** उल्हासनगर महापालिकेतील जनसंपर्क अधिकारी श्री.युवराज भदाणे यांनी प्रत्येक कामांमध्ये भ्रष्टाचार केला असल्याच्या तक्रारी प्राप्त झाल्या असून सदर अधिकाऱ्याने अधिकारांचा गैरवापर केल्याप्रकरणी श्री.भदाणे यांच्यावर गुन्हा दाखल करण्यात यावा अशी मागणी.	१६ जुलै, २०१८
१९.	**श्री. जगन्नाथ शिंदे, वि.प.स.** डोंबिवली (जि.ठाणे) औद्योगिक वसाहतीतील टाटानाका ते घरडा सर्कल दरम्यानच्या खंबाळपाडा रस्त्याची झालेली दुरावस्था दूर करण्याची मागणी.	१६ जुलै, २०१८

विवरण क्रमांक १६—चालू

(१)	(२)	(३)
२०.	**श्री. प्रकाश गजभिये, वि.प.स.** राज्यघटनेतील कार्यालयीन भाषांमध्ये पाली भाषेचा समावेश नसून यासंदर्भात योग्य निर्णय घेऊन युपीएससीमध्ये पाली भाषेच्या समावेशावर निर्णय घेण्यात यावा अशी मागणी.	१६ जुलै, २०१८
२१.	**श्री. बाळाराम पाटील, वि.प.स.** राज्यातील दिव्यांग शाळा व कर्मशाळेतील शिक्षकांना पदमान्यता व अनुदानित वेतन सुरू करण्याबाबत.	१६ जुलै, २०१८
२२.	**श्री. अमरसिंह पंडित, वि.प.स.** बीड जिल्ह्यातील शेतकऱ्यांच्या विद्युत जोडणीचा अनुशेष दूर करुन प्रलंबित कामे तात्काळ पुर्ण करण्यासाठी विशेष बाब म्हणून निधी उपलब्ध करण्याबाबत.	१६ जुलै, २०१८
२३.	**श्री. ख्वाजा बेग, वि.प.स.** केंद्र व राज्य शासनाद्वारे व अल्पसंख्याक अधिनस्थ संस्थेद्वारे समाजाच्या विकासाकरिता बऱ्याच योजना सुरु असून या योजनांचा प्रचार व प्रसार करण्याबाबत उदासिनता असणे.	१६ जुलै, २०१८
२४.	**श्री. हरिसिंग राठोड, वि.प.स.** ग्रामपंचायत, विटाळा, ता. दिग्रस जि. यवतमाळ येथे गावच्या विकासाकरिता नियमानुसार मासिकसभा, आमसभा घेणे अत्यावश्यक असतानाही नियमांचे पालन केले जात नसणे.	१६ जुलै, २०१८
२५.	**श्री. दत्तात्रय सावंत, वि.प.स.** डोंगराळ भागातील सर्व विद्यार्थ्यांना मोफत सायकल वाटप योजना सुरु करणेबाबात.	१६ जुलै, २०१८
२६.	**ॲड. रामहरी रुपनवर, वि.प.स.** शेतकऱ्यांना ऑनलाईन मिळणारे सातबारा उतारा, फेरफार उतारा बंद झाल्याने विद्यार्थ्यांच्या शिक्षणाचे होत असलेले नुकसान.	१६ जुलै, २०१८
२७.	**प्रा. अनिल सोले, वि.प.स.** सन २०१३ मध्ये गडचिरोली जिल्हापरिषदेत २२० शिक्षकांच्या बोगस बदल्या प्रकरणातील अधिकाऱ्यांवर कारवाई करण्याबाबत.	१६ जुलै, २०१८

विवरण क्रमांक १६—चालू

(१)	(२)	(३)
२८.	**डॉ. सुधीर तांबे, वि.प.स.** राज्यातील शहरांमध्ये विशेषतः नगरपालिका / महानगरपालिका हद्दीमध्ये महाराष्ट्र राज्य विद्युत वितरण कंपनीची अनेक कामे प्रलंबित असल्याने अनेक समस्या निर्माण होणे.	१६ जुलै, २०१८
२९.	**श्री. जगन्नाथ शिंदे, वि.प.स.** कल्याण पूर्वेतील वाढती गुन्हेगारी व अंमली पदार्थांचे अड्डे उध्वस्त करून सर्वसामान्य नागरिकांना दिलासा देण्याबाबत.	१६ जुलै, २०१८
३०.	**श्री. निरंजन डावखरे, वि.प.स.** कोकणातील बेरोजगार शिक्षक उमेदवारांची वाढती संख्या लक्षात घेता, शिक्षक भरतीवर असलेली बंदी काढून आगामी शिक्षक भरती करताना स्थानिक उमेदवारांना ७० टक्के आरक्षण देण्याबाबतची मागणी.	१६ जुलै, २०१८
३१.	**श्री. रविंद्र फाटक, वि.प.स.** जव्हार (जि.पालघर) तालुक्यात रिक्त झालेली पोलीस शिपाईची पदे तात्काळ भरणेबाबत.	१६ जुलै, २०१८
३२.	**श्रीमती निलम गोऱ्हे, वि.प.स.** मुंबईतील राणी बागेसारखी प्रेक्षणीय स्थळाची उभारणी पुणे, नागपूर, औरंगाबाद, नाशिक इत्यादी शहरात करण्यात यावी.	१६ जुलै, २०१८
३३.	**श्री. अनिल भोसले, वि.प.स.** पुणे शहरातील मल्टिप्लेक्स थिएटरमध्ये चढ्या दराने खाद्यपदार्थ विकले जात असल्यामुळे नागरीकांची आर्थिक लूट होत असणे.	१६ जुलै, २०१८
३४.	**श्रीमती विद्या चव्हाण, वि.प.स.** मोखाडा तालुक्यात (जि.पालघर) येथील जिल्हा परिषद शाळांच्या धोकादायक झालेल्या इमारती पाडून नव्याने बांधण्याबाबत त्याचप्रमाणे अन्य शाळांची तातडीने दुरुस्ती व डागडूजी करण्याची मागणी.	१६ जुलै, २०१८

विवरण क्रमांक १६—चालू

(१)	(२)	(३)
३५.	**श्री. जयदेव गायकवाड, वि.प.स.** पुणे आणि पिंपरी-चिंचवड दरम्यान धावणाऱ्या मेट्रो मार्गीकेवरील तोडाव्या लागलेल्या शेकडो झाडांच्या बदल्यात चार हजार झाडे लावण्याची हमी महामेट्रोने दिलेली असणे, परंतु मुदत संपूनही महामेट्रो कडून अद्याप झाडांची लागवड करण्यात आलेली नसणे.	१६ जुलै, २०१८
३६.	**श्री. जयंत पाटील, वि.प.स.** रायगड जिल्ह्यातील धोकादायक असलेले ब्रिटिशकालीन पूल तसेच जून्या पूलांच्या बांधकामास तातडीने मान्यता देवून निधी उपलब्ध करण्यात यावे.	१६ जुलै, २०१८
३७.	**श्री. प्रसाद लाड, वि.प.स.** सन १९७५ ते १९७७ मध्ये आणीबाणी काळात लोकशाहीकरिता लढा देणाऱ्या ज्या व्यक्तींना बंदिवास भोगावा लागला त्यांना पेन्शन योजनेचा लाभ मिळणेबाबत.	१६ जुलै, २०१८
३८.	**प्रा. अनिल सोले, वि.प.स.** विदर्भ आणि मराठवाडयात लार्निग डिसेबिलिटी क्लिनिक नसल्याने अध्ययन अक्षमता असलेल्या विद्यार्थ्यांवर उपचार न होणे, त्यांना अक्षमता असल्याचे प्रमाणपत्रही न मिळणे, त्यामुळे त्यांची पिढी उध्वस्त होण्याची निर्माण झालेली भिती.	१६ जुलै, २०१८
३९.	**श्री. बाळाराम पाटील, वि.प.स.** आय.टी.सी शिक्षकांना कंपनीमार्फत मानधन दिले जात असून कंपनीचा करार संपल्यानंतर कार्यमुक्त केले जाते तसेच वेतनही वेळेवर दिले जात नसणे, त्यांना कार्यरत असलेल्या शाळेवर कायमस्वरुपी घेणेबाबत.	१६ जुलै, २०१८
४०.	**डॉ. सुधीर तांबे, वि.प.स.** राज्यामध्ये सुशिक्षीत बेरोजगारांची संख्या वाढत असून त्यांना त्यांच्या शैक्षणिक अर्हतपेक्षा फारच कमी पगाराच्या नोकऱ्या कराव्या लागत असल्यामुळे त्यांच्यासाठी वेगळे धोरण करणेबाबत.	१६ जुलै, २०१८

विवरण क्रमांक १६—चालू

(१)	(२)	(३)
४१.	**श्री. ख्वाजा बेग, वि.प.स.** राज्यातील जिल्हापरिषद शिक्षकांच्या बदल्या संवर्ग १,२,३,४ नुसार होत असून त्यामध्ये बदल्यांची टक्केवारी निश्चित नसणे, पती-पत्नी एकत्रिकरण संदर्भातही वेगवेगळेपणा असणे, यासंदर्भात नियमात सुधारण करणे.	१६ जुलै, २०१८
४२.	**श्री. अमरसिंह पंडित, वि.प.स.** गेवराई जि.बीड येथील शासकीय तुर खरेदी केंद्रावर शेतकऱ्यांची तुर खरेदी झालेली असूनही त्यांना खरेदीचे पैसे मिळालेले नसणे.	१६ जुलै, २०१८
४३.	**प्रा. जोगेन्द्र कवाडे, वि.प.स.** हिवरा-हिवरी, ता.उमरेड जिल्हा नागपूर येथील सेलोटी क्रमांक १ हा बंधारा फुटून तीन शेतकऱ्यांच्या शेतामधील संपूर्ण पीक उध्वस्त झालेले असून नुकसान झालेल्या शेतकऱ्यांना नुकसानभरपाई देणेबाबत.	१६ जुलै, २०१८
४४.	**डॉ. नीलम गोऱ्हे, वि.प.स.** माहे जुलै, २०१८ रोजीच्या सुमारास मुंबई जोगेश्वरी येथील इंदिरानगरमधील रहिवाशी सौ. प्राची सकपाळ यांच्या घरात घुसुन दर्शन साळवी या गुंडाने त्यांना केलेली मारहाण.	१६ जुलै, २०१८
४५.	**श्री. जगन्नाथ शिंदे, वि.प.स.** कल्याण-भिवंडी शिळ मार्गावरुन जड आणि अवजड वाहनांची वाहतूक होत असल्याने मोठ्या प्रमाणात कल्याण शहरात वाहतूक कोंडी होत असणे.	१६ जुलै, २०१८
४६.	**श्री. दत्तात्रय सावंत, वि.प.स.** राज्यात खाजगी व्यवस्थापानाच्या शाळामधील सन २००५ साला पासून बंद केलेली शिक्षकेतर भरती सुरु करणेबाबत.	१६ जुलै, २०१८
४७.	**श्री. रामहरी रुपनवर, वि.प.स.** मौजे शेटफळे ता.आटपाटी जि.सांगली येथील ग.दि.माडगूळकर यांच्या स्मारकाचे जतन व संवर्धन करण्याची आवश्यकता.	१६ जुलै, २०१८
४८.	**ॲड. जयदेव गायकवाड, वि.प.स.** पुणे येथील जैववैविध्य उद्यानाच्या (बीडीपी) आरक्षित जमिनीवर होत असलेले अनधिकृत बांधकाम.	१६ जुलै, २०१८

विवरण क्रमांक १६—चालू

(१)	(२)	(३)
४९.	**श्री. बाळाराम पाटील, वि.प.स.** राज्यातील मुलांना सद्दढ व समृद्ध बनविण्याच्या दृष्टीकोनातून शाळेतील मुलांना सुरु केलेली मध्यान्हय शालेय पोषण आहार योजना स्वतंत्र यंत्रणेमार्फत राबविण्याची आवश्यकता.	१६ जुलै, २०१८
५०.	**श्री. अनिल भोसले, वि.प.स.** पुणे शहरातील बेघर आणि निराश्रित लोकांसाठी पुणे स्टेशन परिसरात असलेल्या महापालिकेचा रात्र निवारा प्रकल्प मागील सहा महिन्यांपासून बंद असणे.	१६ जुलै, २०१८
५१.	**श्रीमती विद्या चव्हाण, वि.प.स.** राज्यातील शेती उत्पन्न बाजार समितीच्या आवारातच कार्बाईड पाबडर लावून फळे पिकविण्याचा गोरखधंदा उघडपणे सरु असून जनतेची फसवणूक केली जात असल्याबाबत.	१६ जुलै, २०१८
५२.	**श्री. विलास पोतनीस, वि.प.स.** मराठी भाषा हा विषय इयत्ता १० वी पर्यंत राज्यातील सर्व शाळांत अनिवार्य करण्याबाबत करावयाची कार्यवाही.	१६ जुलै, २०१८
५३.	**प्रा. अनिल सोले, वि.प.स.** सार्वजनिक आरोग्य विभागात औषध खरेदीत घोटाळा होत असल्याचे प्रकार पुढे येणे, वैद्यकीय व सार्वजनिक आरोग्य लेखाशीर्षा अंतर्गत लेखा परिक्षणात कंत्राटी कर्मचाऱ्यांना महिन्याचे वेतन एकदा नव्हेतर दुबारा अदा करताना सुमारे १० कोटींवर रक्कमेचा गैरप्रकार झाल्याची माहिती पुढे आली असताना एकाही कर्मचाऱ्याला या प्रकरणात दोषी ठरवण्यात आले नसणे.	१६ जुलै, २०१८
५४.	**श्री. जयंत पाटील, वि.प.स.** रायगड जिल्ह्यांतील पोलीस अधिकाऱ्यांच्या रिक्त पदांच्या भरतीबाबत.	१६ जुलै, २०१८
५५.	**श्री. निरंजन डावखरे, वि.प.स.** रत्नागिरी जिल्ह्यातील वकिल संघटनेच्या विनंतीच्या अनुषंगाने कोल्हापूर खंडपीठ क्षेत्रात खेड, दापोली, मंडणगड या ३ तालुक्यांचा समावेश न करण्याबाबतचा निर्णय घ्यावा अशी मागणी.	१६ जुलै, २०१८

विवरण क्रमांक १६—चालू

(१)	(२)	(३)
५६.	**श्री. किरण पावसकर, वि.प.स.** कंपनी व्यवस्थापन आणि सरकार यांच्या सहभागातून सुरु केलेली कामगार विमा योजनांच्या रुग्णालयांची झालेली वाताहात.	१६ जुलै, २०१८
५७.	**डॉ. सुधीर तांबे, वि.प.स.** बांगलादेश बंदी घातलेल्या अंन्सारुल्ला बांगला टिम (एबीटी) ही दहशतवादी संघटना महाराष्ट्रासह भारतासाठी धोका ठरु शकतो असा अंदाज सुरक्षा यंत्रणाकडून वर्तविण्यात येत असणे.	१६ जुलै, २०१८
५८.	**श्री. ख्वाजा बेग, वि.प.स.** राज्यातील अनाथ निराधार, लैंगिक अत्याचार पिडीत, संघर्षग्रस्त बालकांचे संगोपन शिक्षण व पुनर्वसनाकरीता एकात्कि बालसंरक्षण संस्थेची स्थापना करण्यात येणे, त्या अंतर्गत प्रत्येक जिल्हयात जिल्हास्तरावर जिल्हा बालसंरक्षण कक्ष कार्यान्वित करण्यात यावेत असे असतानाही सर्व जिल्हयात या कक्षाची स्थापना अपूर्ण अवस्थेत असल्याचे निदर्शनास येणे, पुरेसा कर्मचारी वर्ग उपलब्ध नसणे.	१६ जुलै, २०१८
५९.	**श्री. अमरसिंह पंडित, वि.प.स.** मौजे कोपरा, ता.गेवराई जि.बीड येथील शेतकऱ्याने माहे नोव्हेंबर, २०१७ मध्ये मधुलिका एफ-१ हे टरबुजाचे हायब्रीड बियाणे निकृष्ट दर्जाचे असल्याने सदरचे पिक जळुन जाणे, फसवणुक झालेल्या शेतकऱ्यांने कृषी विभागाकडे लेखी व तोंडी पुराव्यासह तक्रार देवूनही अधिकाऱ्यांनी त्याची दखल न घेणे.	१६ जुलै, २०१८
६०.	**श्री. कपिल पाटील, वि.प.स.** मुंबईतील अनुदानित मराठी माध्यमाच्या अध्यापक विद्यालय प्रवेश अत्यंत कमी होत आहेत, त्यामुळे बरेच अध्यापकाचार्य अतिरिक्त ठरत आहेत, त्यामुळे त्यांचा समायोजनाचा प्रश्न निर्माण झाला आहे.	१६ जुलै, २०१८
६१.	**श्री. निरंजन डावखरे, वि.प.स.** डॉ. बाळासाहेब सावंत कोकण कृषि विद्यापीठ, दापोली अंतर्गत पालघर येथे शासकीय कृषि महाविद्यालय स्थापन करण्यात यावे.	१६ जुलै, २०१८

विवरण क्रमांक १६—चालू

(१)	(२)	(३)
६२.	**श्री. रामहरी रुपनवर, वि.प.स.** शिक्षकांकडून वसुल केली गेलेली अंशदान व सहाव्या वेतन आयोगाच्या थकबाकीची रक्कम अधिक त्यावरील व्याजाची रक्कम शिक्षकांना देण्यात यावी.	१६ जुलै, २०१८
६३.	**श्री. हरिभाऊ राठोड, वि.प.स.** भारतीय संविधानातल्या ८ व्या अनुसूचिमध्ये गोरबोली (गोरबंजारा भाषा) चा समावेश करण्याबाबत.	१६ जुलै, २०१८
६४.	**श्री. रविंद्र फाटक, वि.प.स.** मुरबाड-शहापूर (जि.ठाणे) मार्गावरील काळू नदीवरील पूल खचल्याने नागरिकांची होत असलेली गैरसोय.	१६ जुलै, २०१८
६५.	**श्री. जगन्नाथ शिंदे, वि.प.स.** कल्याण (जि.ठाणे) तालुक्यातील वरप गावानजीक वास्तव्य करणाऱ्या आदिवासींचा रस्ता खुला करण्याबाबत.	१६ जुलै, २०१८
६६.	**ॲड. जयदेव गायकवाड, वि.प.स.** पुणे शहरातील येरवडा शहरात वाल्मिकी आंबेडकर योजना व शहरी गरीबासाठी घरकुल योजनेंतर्गत घरामध्ये शौचालये असतानाही पुणे मनपा अधिकारी काही नगरसेवक व कंत्राटदारांनी कोटयावधी रुपयांचा अपहार केल्याप्रकरणी.	१६ जुलै, २०१८
६७.	**श्रीमती स्मिता वाघ, वि.प.स.** जळगाव जिल्हयातील असंख्य शेतकऱ्यांना जळगाव जिल्हा मध्यवर्ती सहकारी बँकेच्या माध्यमातून पिक विमा योजनेच्या लाभार्थींची विमा कंपनीने १२ कोटी रुपये रक्कम कपात केल्याप्रकरणी.	१६ जुलै, २०१८
६८.	**श्री. प्रकाश गजभिये वि.प.स.** नागपूर जिल्हयातील मौजे मांढळ ता कुट्टी येथील भोला हुडकी परिसरातील लोकांना शासकीय पट्टे सातबारा उतारा मिळणेसाठी ग्रामपंचायत मांढळ ठराव करणे, तसेच सदर रहिवाशी शासकीय योजनांसाठी पात्र असूनही त्यांना कोणत्याही योजनेचा लाभ न मिळणे, याबाबत शासनाने करावयाची कार्यवाही.	१६ जुलै, २०१८

विवरण क्रमांक १६—चालू

(१)	(२)	(३)
६९.	**श्री. दतात्रय सावंत, वि.प.स.** मुल्याकंन केलेल्या उच्च माध्यमिकच्या शाळा अनुदानास पात्र करीत असताना कार्योत्तर मान्यता व शासन आदेश अट शिथिल करणेबाबत.	१६ जुलै, २०१८
७०.	**डॉ. नीलम गोऱ्हे, वि.प.स.** जुलै, २०१८ रोजीच्या सुमारास मुंबई जोगेश्वरी येथील इंदिरा नगर मधील रहिवाशी सौ. प्राची सकपाळ यांना घरात घुसून मारहाण केलेल्या आरोपी श्री दर्शन साळवी याला अद्यापही अटक न केल्याबाबत.	१६ जुलै, २०१८
७१.	**श्री. विलास पोतनीस, वि.प.स.** मराठी भाषा हा विषय इयत्ता १० वी पर्यंत राज्यातील सर्व शाळांत अनिवार्य करणेबाबत.	१६ जुलै, २०१८
७२.	**श्री. जयंत पाटील, वि. प. स.** रायगड जिल्ह्यातील पोलीस अधिकाऱ्यांच्या रिक्त पदांच्या भरतीबाबत.	१६ जुलै, २०१८
७३.	**श्री. बाळाराम पाटील, वि.प.स** राज्यातील मुलांना सदृढ व समृद्ध बनविण्याच्या दृष्टीकोनातून शाळेतील मुलांना सुरु केलेली मध्यान्ह शालेय पोषण आहार योजना स्वतंत्र यंत्रणेमार्फत राबविण्याची आवश्यकता.	१६ जुलै, २०१८
७४.	**श्रीमती विद्या चव्हाण, वि.प.स.** राज्य सरकारच्या आदिवासी विभागाच्या अखत्यारीतील जव्हार प्रकल्पा अंतर्गत ३० शासकीय आश्रमशाळा व १७ विना अनुदानीत आश्रमशाळा चालविल्या जात असणे.	१६ जुलै, २०१८
७५.	**श्री. नागोराव गाणर, वि.प.स.** जिल्हा परिषद शाळांतील घसरलेल्या शैक्षणिक दर्जावर चर्चा करण्यासाठी शिक्षण सभापती आणि शिक्षणाधिकाऱ्यांनी पर्यटनस्थळी शिक्षण समितीची सभा पार पाडल्याबाबत.	१६ जुलै, २०१८

विवरण क्रमांक १६—चालू

(१)	(२)	(३)
७६.	**प्रा. जोगेंद्र कवाडे, वि.प.स.** गेली २५ ते ३० वर्षे नागपूर येथील हिवाळी अधिवेशन कालावधीत कामठी, कोराडी व नागपूर शहरातील अनेक भागातील महिला कामगार सार्वजनिक बांधकाम विभागांतर्गत कंत्राटी पध्दतीने काम करीत होते, यावर्षी पावसाळी अधिवेशन कालावधीत या महिला कर्मचाऱ्यांना कंत्राटी पध्दतीने सार्वजनिक बांधकाम विभागांतर्गत काम घेण्यात आलेले नसणे.	१६ जुलै, २०१८
७७.	**श्रीमती विद्या चव्हाण, वि.प.स.** शासनाने शासकीय/निमशासकीय कर्मचारी संवर्गातील कर्मचाऱ्यांच्या वेतनश्रेणीमध्ये चौथ्या, पाचव्या व सहाव्या वेतन आयोगात अन्य संवर्गातील कर्मचाऱ्यांच्या तुलनेत मोठया प्रमाणात तफावत निर्माण करणे, समान कामास समानवेतन हे शासकीय सेवेतील तत्व, लिपीक वर्गीय कर्मचाऱ्यांच्या बाबतीत मात्र न पाळले जाणे.	१७ जुलै, २०१८
७८.	**श्रीमती स्मिता वाघ, वि.प.स.** जळगांव जिल्ह्यातील शेतकऱ्यांनी पिक विम्याबाबत लाभार्थी हिश्याची रक्कम भरूनसुध्दा शेतकऱ्यांना पिक विम्याच्या लाभापासून वंचित रहावे लागत असणे.	१७ जुलै, २०१८
७९.	**श्रीमती स्मिता वाघ, वि.प.स.** मुख्यमंत्री ग्रामसडक योजनेंतर्गत अमळनेर तालुक्यात करण्यात आलेल्या कामाच्या दर्जाबाबत असंख्य तक्रारी प्राप्त झाल्या असून संबंधित ठेकेदार व शासकीय यंत्रणेवर कारवाई करण्याची होत असलेली मागणी.	१७ जुलै, २०१८
८०.	**प्रा. अनिल सोले, वि.प.स.** मेडीकलमध्ये एमएस्सी नर्सिंग कॉलेजसह सुरू करण्याची घोषणा सन २०११ मध्ये करण्यात आली असूनसुध्दा अद्यापही याकडे होत असलेले जाणीवपूर्वक दुर्लक्ष.	१७ जुलै, २०१८
८१.	**प्रा. अनिल सोले, वि.प.स.** जिल्हा परिषद शाळांमधील घसरलेल्या शैक्षणिक दर्जावर चर्चा करण्यासाठी परवानगी नसतांना सर्वसाधारण सभा घेतली असून त्यासाठी भत्ता म्हणून १५० दिले जात असतांना शाकाहारी व मांसाहारी जेवणासाठी अर्थपुरवठा कोणी केला याबाबत संभ्रम निर्माण होणे.	१७ जुलै, २०१८

विवरण क्रमांक १६—चालू

(१)	(२)	(३)
८२.	**श्री. जगन्नाथ शिंदे, वि.प.स.**	
	माहे जुलै, २०१८ च्या पहिल्या आठवड्यात मुंबईसह ठाणे आणि पालघर जिल्ह्यात झालेल्या अतिवृष्टीमुळे अनेक औषधी व्यापाऱ्यांचे झालेले नुकसान.	१७ जुलै, २०१८
८३.	**प्रा. जोगेंद्र कवाडे, वि.प.स.**	
	उल्हासनगर महापालिकेतील आयुक्त श्री.राजेंद्र निंबाळकर व जनसंपर्क अधिकारी श्री. युवराज भदाणे यांनी मागासवर्गीय कर्मचाऱ्यांच्या भावना दुखावणारे कृत्य केल्यामुळे त्यांच्यावर ॲट्रॉसिटीचे गुन्हे दाखल केले असून त्यांच्या बचावासाठी महानगरपालिकेने १३ लाखाची फी दिली आहे ती बेकायदेशीर ठरवून संबंधितांकडून सव्याज वसूल करण्याची कार्यवाही करावी.	१७ जुलै, २०१८
८४.	**श्री. बाळाराम पाटील, वि.प.स.**	
	राज्यातील आदिवासी व डोंगराळ भागातील शाळांना रिक्त पदेभरण्याची परवानगी मिळावी अशी मागणी.	१७ जुलै, २०१८
८५.	**श्री. रविंद्र फाटक, वि.प.स.**	
	जव्हार जि.पालघर ता.मोखाडा येथे रिक्त असलेली पोलीस शिपाईची पदे तात्काळ भरणेबाबत.	२० जुलै, २०१८
८६.	**श्री. हरिभाऊ राठोड, वि.प.स.**	
	राज्यातील सर्व विद्यापीठे व उच्च तंत्र शिक्षण विभाग, मुंबई हे ई-निविदा प्रकाशित करतांना टाकत असलेल्या जाचक अटी रद्द करण्याबाबत.	२० जुलै, २०१८
८७.	**ॲड. अनिल परब, वि.प.स.**	
	मुंबई येथे चौथा रस्ता, चित्रकार धुरंदार मार्ग आणि दुसरा रस्ता येथील सांधकावर असलेल्या वाहतूक बेटाचे सुशोभिकरण करण्याच्या बहाण्याने एका बोगस संस्थेने वाहतूक बेटाचे अनधिकृतरित्या कबुतरखान्यामध्ये रूपांतर केले असून सदर कबुतरखाना व्यापारी तत्वावर चालविला जात असून येथे लाखो रुपयांची उलाढाल होत असणे.	२० जुलै, २०१८
८८.	**श्री. ख्वाजा बेग, वि.प.स.**	२० जुलै, २०१८
	आर्णी तालुक्यात ग्रामपंचायत इमारत नसलेल्या गावांना ग्रामपंचायत भवन बांधकामाकरिता निधी उपलब्ध करून देण्यात यावा अशी मागणी.	

विवरण क्रमांक १६—चालू

(१)	(२)	(३)
८९.	**डॉ. सुधीर तांबे, वि.प.स.** बीड जिल्हा परिषदेने रमाई आवास योजनेतील रेंगाळलेल्या घरांचे बांधकाम पूर्ण करून देण्याची जबाबदारी मुख्याध्यापकांवर सोपविली असून राज्यातील शिक्षकांवरील शाळाबाह्य कामे करण्याची निर्माण झालेली आवश्यकता.	२० जुलै, २०१८
९०.	**ॲड. हुस्नबानू खलिफे, वि.प.स.** साखरे (ता.जि.पालघर) येथील श्री. रामचंद्र गजानन पाटील आणि श्री.राजू रामचंद्र पाटील यांनी संगनमत करून श्री. परिमल जयवंत मेहता यांची जमीन विक्री व्यवहारात फसवणूक केलेली असणे.	२० जुलै, २०१८
९१.	**श्री. जगन्नाथ शिंदे, वि.प.स.** कल्याण-मलंगगड (जि.ठाणे) पट्ट्यात ढोके गावच्या जुन्या पुलाला जुलै, २०१८ मध्ये झालेल्या अतिवृष्टीमुळे पाण्याच्या वाढत्या प्रवाहाने भगदाड पडलेले असणे.	२० जुलै, २०१८
९२.	**श्री. नरेंद्र पाटील, वि.प.स.** मराठवाडी (ता.पाटण, जि.सातारा) येथील वांग-मराठवाडीमधील धरणग्रस्त खातेदारांना मंजूर झालेल्या रोख रक्कमेचे वाटप करण्याबाबत.	२० जुलै, २०१८
९३.	**श्री. रविंद्र फाटक, वि.प.स.** राज्यातील ग्रामविकास विभागाअंतर्गत असलेली गट विकास अधिकारी गट-ब ची पदे गेल्या तीन वर्षांपासून पदोन्नतीने भरण्यात आलेली नसणे.	२० जुलै, २०१८
९४.	**श्री. निरंजन डावखरे, वि.प.स.** राज्यातील अतिरिक्त शिक्षक समायोजनाची प्रक्रिया त्वरीत पूर्ण करण्याबाबत.	२० जुलै, २०१८
९५.	**डॉ. नीलम गोऱ्हे, वि.प.स.** पालघर जिल्ह्यातील उमरोळी या गावात अनेक समस्या असून तेथून जवळच असलेल्या बोईसर येथील एमआयडीसी क्षेत्रातील रासायनिक कारखान्यातील विषारी पाण्यामुळे स्थानिक मच्छिमार समाजाच्या मासेमारीचा व्यवसाय धोक्यात आलेला असणे तसेच त्याठिकाणी असलेल्या डंपिंग ग्राउंडमुळे स्थानिक नागरिकांना रोगराईचा त्रास होत असणे.	२० जुलै, २०१८

विवरण क्रमांक १६—समाप्त

(१)	(२)	(३)
९६.	**श्री. बाळाराम पाटील, वि.प.स.** राज्यातील आश्रमशाळेतील कनिष्ठ महाविद्यालयातील उच्च माध्यमिक शिक्षकांना पदोन्नतीची संधी उपलब्ध करून देण्याबाबत.	२० जुलै, २०१८
९७.	**श्री. दत्तात्रय सावंत, वि.प.स.** विना अनुदानित शाळेत विद्यार्थी संख्येअभावी कमी झालेले शिक्षक पदांना सेवा संरक्षण देणेबाबत.	२० जुलै, २०१८
९८.	**प्रा. जोगेंद्र कवाडे, वि.प.स.** राज्यातील विविध जात पडताळणी समितीच्या कारभारावर मा.उच्च न्यायालयाने नाराजी व्यक्त केली असून नागरिकांना जात प्रमाणपत्र लवकरात लवकर मिळण्यात यावे अशी मागणी.	२० जुलै, २०१८
९९.	**श्री. प्रकाश गजभिये, वि.प.स.** झाडाची लागवड व देखभालीची जबाबदारी असलेल्या उद्यान विभागात वृक्ष निरिक्षक, सहाय्यक वृक्ष निरिक्षक, उद्यान निरिक्षक व कर्मचाऱ्यांची ३५ पदे रिक्त असल्याबाबत.	

विवरण क्रमांक १७

सन २०१८ द्वितीय (पावसाळी) अधिवेशन

महाराष्ट्र विधानपरिषद नियम २५९ व २६० अन्वये विचारात घेण्यात आलेले प्रस्ताव

(१) म.वि.प. नियम २५९ अन्वये चर्चा झालेला प्रस्ताव	. .	१
(२) म.वि.प. नियम २६० अन्वये प्राप्त झालेले प्रस्ताव	. .	४
(३) म.वि.प. नियम २६० अन्वये स्वीकृत झालेल्या सूचनांची संख्या	. .	४
(४) म.वि.प. नियम २६० अन्वये चर्चा झालेल्या सूचनांची संख्या	. .	२

अ.क्र. (१)	सदस्यांचे नाव (२)	विषय (३)	चर्चेचा दिनांक (४)	शेरा (५)
		म.वि.प. नियम २५९ अन्वये प्रस्ताव		
१.	**श्री.धनंजय मुंडे** व इतर वि.प.स. यांचा म.वि.प. नियम २५९ अन्वये प्रस्ताव -	"विदर्भ, मराठवाडा व राज्यातील अन्य भागातील शेतकऱ्यांच्या विविध समस्या, विदर्भ व मराठवाड्यातील शेतकऱ्यांना बोंडअळी, तुडतुड्या व मावा रोगामुळे झालेल्या नुकसानीची न मिळालेली नुकसानभरपाई, कृषि पंपांच्या पेडपेंडिंगची वाढलेली संख्या, पीक विमा योजनेतील घोटाळे, खरीप पीक कर्ज वाटपाचा उडालेला बोजवारा, हमीभावाने शेतमाल खरेदी न झाल्यामुळे आर्थिक संकटात सापडलेले शेतकरी, तुर, हरभरा खरेदीचे न मिळालेले पैसे, वर्ष उलटून गेल्यानंतरही बहुतांश शेतकरी कर्जमाफीपासून वंचित राहणे, परिणामी राज्यात, विशेषतः विदर्भात व मराठवाड्यात शेतकरी आत्महत्यांमध्ये झालेली प्रचंड वाढ, विदर्भात सिंचन सुविधांचा अभाव	दिनांक १९ व २० जुलै, २०१८	चर्चा झाली

विवरण क्रमांक १७—चालू

(१)	(२)	(३)	(४)	(५)
		असणे, विदर्भातील प्रश्नांकडे सरकारचे होणारे दुर्लक्ष, मागील ४ वर्षात विदर्भ आणि मराठवाड्यासाठी केलेल्या घोषणांची अंमलबजावणी करण्यात आलेले अपयश, उद्योगांअभावी ओस पडलेली विदर्भातील औद्योगिक क्षेत्रे, मिहान प्रकल्पात गेल्या ३ वर्षात मोठे वा मध्यम उद्योग आणण्यात सरकारला आलेले अपयश, परिणामी विदर्भातील बेरोजगार तरुणांमध्ये रोजगाराअभावी आलेले नैराश्य, त्यांच्यामध्ये सरकारविरुद्ध निर्माण झालेली चिडीची भावना, राज्याची बिघडलेली कायदा व सुव्यवस्थेची परिस्थिती, परिणामी जनतेत निर्माण झालेले भीतीचे व असुरक्षिततेचे वातावरण, राज्यातील कारागृह व कारागृह प्रशासनातील अनियमितता, राज्यात समृद्धी महामार्ग, नाणार, बुलेट ट्रेनसारख्या प्रकल्पांना शेतकरी व स्थानिकांकडून प्रचंड विरोध होत असताना बळाचा वापर करुन प्रकल्प रेटण्याचा होत असलेला प्रयत्न, अंतिम करण्यात आलेल्या सन २०१४ ते २०३४ च्या मुंबई विकास आराखड्यात सामान्य मुंबईकर, गावठाण, कोळीवाडे व आदिवासी पाडे यांचा विचार झालेला नसणे, विकास आराखडा बिल्डरधार्जिणा असल्यामुळे सामान्य मुंबईकर, शहर नियोजन तज्ज्ञ यांच्यात विकास आराखड्याविरोधात उमटलेली तीव्र प्रतिक्रिया, डिजीटल महाराष्ट्र योजनेचा उडालेला बोजवारा, राज्यातील सेवाभरतीसह सर्व परीक्षा घेण्याकरिता महा-ई-परीक्षा पोर्टलकरिता		

यु.एस.टी.ग्लोबलची नेमणूक करताना झालेला घोटाळा, "आपलं सरकार", "मुंबई वायफाय" मध्ये संबंधिताना झालेल्या संशयास्पद अदायग्या, या सर्व प्रकरणातील गैरव्यवहार व अनियमिततांची चौकशी करण्याची आवश्यकता, विदर्भ, मराठवाडा व राज्यातील शेतकरी व नागरिकांच्या दृष्टीने महत्त्वाच्या या सर्व प्रश्नांची गांभीर्याने नोंद घेऊन शासनाने करावयाची उपाययोजना विचारात घेण्यात यावी."

विवरण क्रमांक १७—चालू

(१)	(२)	(३)	(४)	(५)
		म.वि.प.नियम २६० अन्वये प्रस्ताव		
१.	**श्री. सुजितसिंह ठाकूर** व इतर वि.प.स. यांचा म.वि.प. नियम २६० अन्वये प्रस्ताव -	"राज्यात केंद्र शासनाच्या शिफारशीनुसार १४ प्रमुख पिकांकरिता उत्पादन खर्चाच्या दीडपट हमीभाव जाहीर केल्याने शेतकऱ्यांच्या मनात शासनाबद्दल विश्वास निर्माण झाला असणे, शेतकऱ्यांची जमीन सिंचित करण्याकरिता पंतप्रधान सिंचन योजनेबरोबरच बळीराजा जलसंज़ीवनी योजना राज्यात प्रभावीपणे कार्यान्वित करण्यात येणे, शेतकऱ्यांना युरिया, मिश्र खते, सेंद्रीय खते, बियाणे यांचा योग्य दरात नियमित पुरवठा होत असणे, अल्पभूधारक शेतकऱ्यांना मनरेगा अंतर्गत फळबाग लागवडी योजनेसोबतच बहुभूधारक शेतकऱ्यांकरिता भाऊसाहेब फुंडकर फळबाग लागवड योजना कार्यान्वित करण्यात येणे, सदरहू योजनेमध्ये शेतकऱ्यांना १०० टक्के ठिबक सिंचनासह व अनुदानासह रोपे, कलम इ. पुरवठा करण्यात येणे, व्याघ्र प्रकल्पालगत असलेल्या शेतीला लागू करण्यात आलेल्या अनुदानित कुंपन योजनेच्या धर्तीवर अन्य वनालगतच्या शेतीलाही वन्य प्राण्यांपासून संरक्षणाकरिता अनुदानित कुंपन योजनेच्या धर्तीवर योजना लागू करण्याची आवश्यकता असणे, धडक सिंचन विहिरी, मागेल त्याला शेततळे, मनरेगा अंतर्गत विहिरी, ठिंबक सिंचन योजना, कृषी यांत्रिकीकरण, प्रात्यक्षिक बियाणे पुरवठा योजना यांची अधिक प्रभावी अंमलबजावणी करण्याची आवश्यकता, गट शेतीला देण्यात आलेल्या प्रोत्साहनामुळे शेतकऱ्यांची पणन व विक्री प्रक्रिया गट कंपनीद्वारे यशस्वीपणे राबविण्यात येणे, तूर, चणा, ज्वारी,	दिनांक १९ व २० जुलै, २०१८	श्री.धनंजय मुंडे, वि.प.स. यांच्या म.वि.प. नियम २५९ अन्वये अंतिम आठवडा प्रस्तावासोबत एकत्रित चर्चा झाली.

		मका इ. शेतमालाची हमीभावाने खरेदी करण्यात येणे, भूमीधारी शेतकऱ्यांची वर्ग-२ ची जमीन वर्ग-१ मध्ये रुपांतरीत करण्याचा व त्यायोगे राज्यातील गोर-गरीब शेतकऱ्यांना दिलासा देण्याचा शासनाने घेतलेला क्रांतीकारी निर्णय, कृषीपंप जोडणीच्या २०१७ पर्यंतच्या अर्जांचा निपटारा करण्यात येणे, शेतकऱ्यांचे कृषीपंपाचे विज बिल प्रलंबित असताना सुद्धा त्यांचा वीज पुरवठा खंडित न करण्याचा धाडसी निर्णय घेऊन शेतकऱ्यांना देण्यात आलेला दिलासा, बँकांकडून शेतकऱ्यांना व त्यांच्या कुटुंबियांना सौजन्य व सहकार्याची वागणूक मिळण्याबाबत करावयाच्या आवश्यक उपाययोजना, यवतमाळ जिल्ह्यात किटकनाशकांचा प्रादुर्भाव होऊन झालेल्या शेतकऱ्यांच्या बळींची पुनरावृत्ती होऊ नये म्हणून करावयाची उपाययोजना, गारपीटीमुळे नुकसान झालेल्या शेतकऱ्यांना अल्पकालावधीमध्ये देण्यात आलेली मदत, बोंडअळी, धान, तुडतुडेग्रस्त शेतकऱ्यांना देण्यात आलेली मदत इ.बाबीं विचारात घेऊन राज्यातील शेतकऱ्यांना अधिक सक्षम करण्यासाठी करावयाची कार्यवाही व उपाययोजना विचारात घेण्यात यावी."		
२.	**श्री.धनंजय मुंडे** व इतर वि.प.स. यांचा म.वि.प. नियम २६० अन्वये प्रस्ताव -	"राज्यातील शेतकऱ्यांसाठी जाहीर झालेल्या छत्रपती शिवाजी महाराज शेतकरी सन्मान योजनेची घोषणा होऊन एक वर्ष उलटल्यानंतरही अद्यापपर्यंत शेतकऱ्यांना त्याचा लाभ मिळालेला नसणे, वन टाईम सेटलमेंट अंतर्गत शेतकऱ्यांनी रक्कम भरुनही त्यांच्या खात्यात कर्जमाफीची रक्कम जमा न होणे, कर्जमाफी योजना फसल्यामुळे त्याचा परिणाम शेतकऱ्यांना नव्याने मिळणाऱ्या पीक कर्जावर होणे, पीककर्जासाठी कागदपत्रांची संख्या वाढविल्यामुळे व पीक कर्ज मिळत नसल्यामुळे शेतकरी त्रस्त असणे, पीक कर्जासाठी बँकांकडून शेतकऱ्यांची	दिनांक ११, १९ व २० जुलै, २०१८	म.वि.प. नियम २५९ अन्वये प्राप्त झालेल्या अंतिम आठवडा

विवरण क्रमांक १७—चालू

(१)	(२)	(३)	(४)	(५)
		मोठ्या प्रमाणावर अडवणूक केली जात असणे, बँकांकडून पीककर्ज मिळत नसल्यामुळे शेतकऱ्यांवर सावकाराच्या दारात जाण्याची वेळ येणे, पीक कर्जासाठी शेतकऱ्यांच्या पत्नीकडे शरीरसुखाची मागणी करण्यापर्यंत बँक अधिकाऱ्यांची मजल जाणे, त्यामुळे शेतकऱ्यांमध्ये संतापाची तीव्र भावना निर्माण झालेली असणे, पीक विमा नुकसानभरपाई रक्कम आणि इतर शासन अनुदान रकमा शेतकऱ्यांना वाटप न करता बँकांनी नफेखोरी करणे, गतवर्षी कापसावर आलेल्या बोंडअळीच्या संकटामुळे शेतकऱ्यांना जाहीर केलेली ३७ हजार ५०० रुपये प्रति हेक्टरी मदत अद्याप मिळालेली नसणे, पुढील हंगामासाठी बोंडअळीचा संभाव्य धोका वर्तविला जाणे, बोगस बी.टी.बियाणांची सर्रास विक्री होणे, यामुळे शेतकऱ्यांमध्ये भीतीची भावना निर्माण झालेली असणे, धानाची नुकसानभरपाई, तुडतुड्या रोगामुळे झालेल्या नुकसानीची भरपाई मिळालेली नसणे, सन २०१६ च्या अतिवृष्टीमुळे बाधित झालेल्या शेतकऱ्यांना जाहीर केलेली मदत मिळालेली नसणे, मागील वर्षीच्या तूर, हरभरा विक्रीचे चुकारे शेतकऱ्यांना अद्याप मिळालेले नसणे, खरेदीअभावी लाखो क्विंटल तूर, हरभरा शेतकऱ्यांकडे पडून असणे, शासकीय खरेदी केंद्र बंद झाल्याने तूर व हरभरा उत्पादक शेतकऱ्यांना बेभावाने विक्री करावी लागत असणे, त्यामुळे प्रति क्विंटल त्यांना एक ते दीड हजार रुपयांचा तोटा सहन करावा लागत असणे, विक्रीसाठी नोंदणी केलेल्या शेतकऱ्यांना अनुदान देण्याची घोषणा करुनही		प्रस्तावासोबत एकत्रित चर्चा झाली.

अद्याप सदर अनुदान मिळालेले नसणे, उत्पन्नावर अधिक ५० टक्के हमीभाव देण्याची घोषणा करुनही तो हमीभाव मिळत नसणे, चारही बाजूने आलेल्या या सरकारनिर्मित संकटांमुळे शेतकऱ्यांवर आत्महत्यांची वेळ येणे, कर्जमाफीची घोषणा झाल्यानंतरही एका वर्षात सुमारे १ हजारहून अधिक आत्महत्या झालेल्या असणे, धर्मा पाटील यांच्या मुलाला दिलेल्या आश्वासनाची अंमलबजावणी न करणे, आदिवासी व शेतकरी संघटनांच्या विविध मागण्यांबाबत मुख्यमंत्री महोदयांनी सभागृहात दिलेल्या आश्वासनांची अंमलबजावणी न होणे, मार्च, २०१७ पर्यंतच्या पेड पेंडिंग ग्राहकांना अद्याप कनेक्शन न मिळणे, संकटात सापडलेल्या शेतकऱ्यांना दिलासा देण्याची आवश्यकता असणे, सरसकट कर्जमाफी देऊन सध्याच्या कर्जमाफी योजनेत झालेल्या अनियमिततेची चौकशी करण्यासाठी सर्वपक्षीय आमदारांची समिती नेमणे, बोंडअळीग्रस्त शेतकऱ्यांना ५० हजार रुपये हेक्टरी मदत देण्याची आवश्यकता, पुढील हंगामासाठी बोंडअळीचा संभाव्य धोका वर्तविला गेला असल्यामुळे बोंडअळी प्रतिबंधक उपाययोजना व बोगस बी.टी.बियाणांच्या विक्रीवर नियंत्रण आणण्याची आवश्यकता, पीक कर्ज न देणाऱ्या बँकांवर तातडीने कारवाई करण्याची गरज, तूर, हरभरा विक्रीचे चुकारे देऊन भावांतर योजनेप्रमाणे शेतकऱ्यांना बाजारभाव व हमीभावातील फरकाची रक्कम त्यांच्या बँक खात्यात जमा करण्याची होत असलेली मागणी, राज्यातील शेतकऱ्यांच्या दृष्टीने अशा अनेक अतिशय महत्त्वाच्या विषयांवर शासनाने करावयाची कार्यवाही व उपाययोजना."

विवरण क्रमांक १७—चालू

(१)	(२)	(३)	(४)	(५)
३.	**ॲड. अनिल परब** व इतर वि.प.स. यांचा म.वि.प. नियम २६० अन्वये प्रस्ताव -	विदर्भ, मराठवाडा, खान्देश, कोकण इत्यादी ग्रामीण भागात राहणाऱ्यांना पंतप्रधान आवास योजनेतंर्गत जमिनी रास्त भावात देण्याची योजना आखून प्रधानमंत्री आवास योजना सक्षमपणे राबविण्याची आवश्यकता, विदर्भ-मराठवाड्यात कृषी आधारित प्रक्रिया उद्योगाला विशेष सवलती देऊन उद्योग निर्मितीला चालना देण्याची आवश्यकता, नागपूर हे उप राजधानीचे शहर असूनही येथील नागरिकांना विशेष आजारात मुंबईतील रुग्णालयांवर अवलंबून रहावे लागणे, ही अवस्था दूर करण्याच्या दृष्टीने विदर्भ, मराठवाड्यात सुपरस्पेशालिटी रुग्णालये निर्माण करण्याची आवश्यकता, विदर्भ, मराठवाड्यातील ग्रामीण युवकांना मुंबई, पुणे यासारख्या शहरांत जाण्याचा मोह आवरण्याच्या दृष्टीने युवकांना आकर्षक करणाऱ्या शैक्षणिक व रोजगाराच्या संधी उपलब्ध करून देण्याची आवश्यकता, मुंबई व उपनगरातील मोडकळीस आलेल्या इमारतींची दुरुस्ती व पुनर्विकास, घरमालकांच्या आडमुठेपणामुळे व म्हाडाच्या निष्क्रीयतेमुळे जुन्या इमारतींचा पुनर्विकास करणे शक्य नसणे, परिणामी जुन्या चाळीत पिढ्यान-पिढ्या राहणाऱ्या मूळ मुंबईकरांचे जीवन धोक्यात असणे, विस्थापित होणाऱ्या रहिवाशांचे त्याच ठिकाणी पुनर्वसन करण्याची मागणी, महापालिकेच्या भूखंडावर लीज तत्वावर उभ्या असलेल्या अनेक इमारतींचे लीज संपले असल्याने लीजचे नुतनीकरण करण्याचे धोरण महापालिकेने तातडीने राबविण्याकरीता शासनाने करावयाची कार्यवाही, ६० वर्षांपेक्षा जास्त कालावधीपासून		चर्चा झाली नाही.

		शासनाच्या जमिनीवर वास्तव्य करीत असलेल्या रहिवाशांच्या जमिनी वर्ग २ मधून वर्ग १ मध्ये नोंद करण्याची मागणी, आशिया खंडातील सर्वात मोठ्या धारावी येथील झोपडपट्टीचा व इतर झोपडपट्ट्यांचा पुनर्विकास करण्याचा शासनाने घेतलेला महत्त्वाकांक्षी निर्णय, संक्रमण शिबीरांची दुरवस्था व यामध्ये बांग्लादेशी नागरिकांची झालेली घुसखोरी, बंद पडलेल्या गिरण्यांमधील कामगार, बीडीडी चाळीतील रहिवाशी व मेट्रोमुळे बाधीत रहिवाशांना देण्यात येणाऱ्या ५०० चौ.फुटाच्या घरांच्या धर्तीवर मुंबईत जुन्या व सेस इमारतीमध्ये राहणाऱ्या भाडेकरुनांही ५०० चौ.फुटांची घरे देण्याची आवश्यकता, मुंबईतील ५०० ते ७०० चौ.फुट क्षेत्रफळाच्या घरांना मालमत्ता कर माफ करण्याबाबत व त्यावरील क्षेत्रफळाच्या घरांना मालमत्ता करात सवलत देण्याबाबतच्या प्रलंबित प्रस्तावावर तात्काळ निर्णय घेण्याची आवश्यकता, मुंबईतील पंतप्रधान अनुदान प्रकल्पांतर्गत ६६ इमारतींच्या पुनर्बांधणीचा प्रस्ताव विचारात घेण्याची आवश्यकता, मुंबईतील शासकीय कर्मचारी, पोलीस कर्मचारी इ.च्या निवासस्थानांची दुरवस्था तातडीने दूर करण्याची आवश्यकता, शासकीय वसाहतीतील घरे मालकी हक्काने देण्याबाबतची कर्मचाऱ्यांची प्रलंबित मागणी, मुंबई शहरासाठी गृहनिर्माण धोरण ठरविण्याबाबत नेमलेल्या आमदारांच्या समितीने दिलेल्या अहवालाची तातडीने अंमलबजावणी करण्याची आवश्यकता, याबाबत शासनाने केलेली व करावयाची उपाययोजना विचारात घेण्यात यावी."	
४.	**श्री. शरद रणपिसे** व इतर वि.प.स. यांचा म.वि.प. नियम	"सन २०१४ ते २०३४ या वीस वर्षासाठी मुंबईचा तिसरा आराखडा बनविण्यात येणे, शासनाने सदरील मुंबई विकास नियंत्रण आणि प्रवर्तन विनियमावली (डीसीपीआर) दस्तावेज मराठी भाषेत जी महाराष्ट्राची राजभाषा आहे त्या	चर्चा झाली नाही.

विवरण क्रमांक १७—चालू

(१)	(२)	(३)	(४)	(५)
२६०	अन्वये प्रस्ताव -	भाषेत प्रसिद्ध न करता इंग्रजीत प्रसिद्ध करण्यात येणे, सदरील नव्या तयार करण्यात आलेला आराखडा बिल्डरांचा फायदा असल्याचे चर्चेत असणे, परवडणाऱ्या घरांबाबत कोणती स्पष्टता करण्यात आलेले नसणे, गावठाण, कोळीवाडे आणि आदिवासी पाडे यांच्यासाठी तरतूद न करता स्वतंत्र विकास नियमावलीचे आश्वासन देणे, प्रचंड विरोध असताना मेट्रो कारशेडची जागा न बदलणे, मुंबईतील कांदळवनाच्या जमिनी विकासकांसाठी खुल्या करणे, मिठागरांच्या जागांबाबत अभ्यास न करता विकासासाठी खुल्या करणे, वांद्रे-कुर्ला संकुलातील जिओ गार्डन हा भूखंड निविदेतील अटींचा भंग करून भाडेपट्ट्यावर देणे, बोरीवली पश्चिम येथील प्लॉट क्र.३९६ वर प्रकल्पबाधितांना सदनिका बांधून देण्याच्या प्रकल्पात निविदेतील अटी व शर्तींचा भंग करून निविदा मंजूर झाल्यावर विकासकाकरता अटींमध्ये बदल करण्यात येणे, भिवंडी परिसरातील अवैध गोदामावर आश्वासना प्रमाणे कारवाई करण्यात न येणे, मुंबई, ठाणे, पुणे, नवी मुंबई परिसरात प्रशासनाच्या आशिर्वादाने विकासकांनी अवैध कामे करणे, पर्यावरणाच्या संरक्षण दृष्टीकोनातून अत्यावश्यक असलेल्या प्लास्टीक बंदी प्रकरणी नियोजनाचा अभावामुळे सर्वसामान्य जनता, व्यापारी, कामगार व उद्योजक यांना झळ बसणे, पर्यायी व्यवस्था न केल्यामुळे सामाजिक व पर्यावरणासाठी अत्यावश्यक असलेली प्लास्टीक बंदी अस्तित्वहीन होणे, याकडे दुर्लक्ष करण्यात येणे, पुरातन वारसा विनियमावली कमकुवत करणे, राज्य शासनाने सहा		

वर्षात २२ लाख घरांची निर्मिती करण्याचे प्रस्तावित केले असले तरी परवडणाऱ्या घराची एकही वीट उभारण्यात आली नसणे, राज्यात दीड कोटीपेक्षा अधिक झोपड्या असून महाराष्ट्र राज्य हे पहिल्या क्रमांकावर असणे परंतू झोपडपट्टी पुनर्वसनाचा वेग कूर्मगतीपेक्षा कमी असणे, त्यातून परवडणाऱ्या घरांची निर्मिती झालेली नसणे, मुंबई-अहमदाबाद बुलेट ट्रेन प्रकल्प उभारण्यासाठी शासनाने घेतलेला निर्णय, बुलेट ट्रेन प्रकल्पात होणारी वृक्षतोड, खारफुटीची कत्तल, जैवविविधतेची हानी या पर्यावरणावर होणारा विपरीत परिणाम, मुंबई-अहमदाबाद बुलेट ट्रेनच्या मार्गात येणाऱ्या तब्बल ४० हजार झाडांवर कुऱ्हाड फिरवण्यात येणार असून त्यापैकी ४३८१ वृक्ष हे केवळ ठाणे जिल्ह्यातील असणे, महाराष्ट्र राज्यातील ८३ हेक्टरहून अधिक वनक्षेत्र प्रकल्पाकरिता वापरले जाणार असणे, जलचर व परदेशी पाहुणे फ्लेमिंगो पक्षांच्या अस्तित्वाला धोका निर्माण होणार असणे, या प्रकल्पासाठी बाधित होणाऱ्या शेतकऱ्यांना देण्यात येणारा मोबदला महाराष्ट्रापेक्षा गुजरातमधील शेतकऱ्यांना पाच पट देण्यात येणार असणे, या महत्वाकांक्षी बुलेट ट्रेन प्रकल्पात राज्यात बुलेट ट्रेनचे क्षेत्र ३३ टक्के असून ६७ टक्के गुजरातमध्ये असल्याने गुजरात राज्याला सर्वाधिक लाभ होणार असल्याने समान खर्च उभारण्याबाबत राज्यातून होत असलेला विरोध, त्याचप्रमाणे नागपूर-मुंबई समृध्दी महामार्गातील बाधित होणाऱ्या सर्वच स्तरांतून होत असलेला विरोध या मार्गासाठी जमीन देण्यास बाधित शेतकऱ्यांचा विरोध मोडून काढण्यासाठी शासनाने केलेली दडपशाही, मुंबई-नागपूर समृध्दी महामार्गासाठी जमिनी देण्यास शेतकऱ्यांनी विरोध केल्यामुळे या प्रकल्पासाठी ९० टक्के जमीन ताब्यात घेण्याची आवश्यकता असताना केवळ साडेसहा टक्केच जमीन ताब्यात येणे,

विवरण क्रमांक १७—चालू

(१)	(२)	(३)	(४)	(५)
		या प्रकल्पासाठी आवश्यक असणारी भुसंपादन जमीन ताब्यात घेण्याबाबत शासनाला येत असलेले अपयश, कोकणातील राजापूर मध्ये नाणार (जि.रत्नागिरी) येथील स्थानिक नागरिकांचा विरोधाकडे दुर्लक्ष करुन सौदी अरेबीया येथील अराम्को या कंपनीशी पेट्रोकेमिकल ग्रीन रिफायनरी प्रकल्पाचा केंद्र सरकारने केलेला करार, राजापूर तालुक्यातील जि.रत्नागिरी नाणार येथे पेट्रोकेमिकल रिफायनरी प्रकल्प प्रस्तावित असणे, या प्रकल्पामुळे ७ हजार ४७६ घरे ६३ देवदेवतांची मंदिरे १५ ते २० पाणवटे नेस्तानाबूत होणार असणे तर हजारो झांडाची लागवड असलेल्या आंबा व काजूच्या बागा नष्ट होणार असणे, भूसंपादनापूर्वी जमिनीची व्यापाऱ्यांकडून मोबदल्याच्या हव्यासापायी खरेदी होणे, या भागातील जनतेकडून होणारा तीव्र विरोध, प्रस्तावित प्रस्ताव रद्द करण्याची आवश्यकता शासनाने सदरील प्रकल्पाबाबत आपली भुमिका स्पष्ट करणे, स्मार्टसिटी योजनेतील भ्रष्टाचार व योजनाचा झालेला बट्ट्याबोळ, मेट्रो रेल्वेसाठी सुरु असलेल्या खोदकामातून मोठ्या प्रमाणात बाहेर पडणारे दगडमातीचे रॅबिट समुद्रात ओतले जात असणे, कफ परेड ते नरिमन पॉईट दरम्यानच्या समुद्रात हा भराव टाकला जात असल्याने समुद्र धोकादायक पातळी ओलांडून मुंबई शहराला समुद्रापासून धोका निर्माण होण्याची पर्यावरण तज्ज्ञांनाकडून शासनाला देण्यात आलेला इशारा, समुद्रात भराव टाकल्यास पाण्याचा समतोल बिघडून पर्यावरणाची होणारी हानी, राज्यात दररोज हजारो मेट्रिक टन कचरा		

निर्माण होणे, घनकचरा व्यवस्थापन करण्यास शासनास अक्षम्य दुर्लक्ष होत असल्याने नागरिकांचे आरोग्य धोक्यात येऊन कायदा व सुव्यवस्था धोक्यात येणे, या विषयांमुळे नागरिकांमध्ये पसरलेली तीव्र असंतोषाची व नाराजीची भावना, याबाबत राज्य शासनाने तातडीने करावयाची कार्यवाही विचारात घेण्यात यावी."

अर्धा-तास चर्चेच्या सूचना (नियम ९२)

महाराष्ट्र विधानपरिषद नियम ९२ अन्वये सार्वजनिक महत्त्वाच्या बाबींवर सर्वसाधारण अर्धा-तास चर्चेच्या ७५ सूचना व प्रश्नांच्या उत्तरातून उद्‌भवणाऱ्या बाबींवर ६६ अर्धा-तास चर्चेच्या सूचना अशा एकूण १४१ सूचना प्राप्त झाल्या आहेत. त्यापैकी ६० सूचना अस्वीकृत झाल्या आहेत. ८१ सूचना स्वीकृत झाल्या आहेत. उक्त स्वीकृत सूचनांपैकी एकाही सूचनेवर चर्चा झालेली नाही.

(विवरण क्रमांक १८ व १९)

विवरण क्रमांक १८

अर्धा तास चर्चेच्या सूचना (नियम ९२ अन्वये) (सर्वसाधारण)

महाराष्ट्र विधानपरिषद नियम, ९२ अन्वये सार्वजनिक महत्त्वाच्या बाबींवर प्राप्त झालेल्या (सर्वसाधारण) अर्धा-तास चर्चेच्या सूचना :—

(१)	प्राप्त झालेल्या सूचनांची संख्या	७५
(२)	मान्य झालेल्या सूचनांची संख्या	५०
(३)	सदस्यांनी मागे घेतलेल्या सूचनांची संख्या	. .
(४)	अमान्य झालेल्या सूचनांची संख्या	२५
(५)	चर्चा झालेल्या सूचनांची संख्या	. .
(६)	बॅलटमध्ये आलेल्या परंतु चर्चा न झालेल्या सूचनांची संख्या	१४
(७)	सदस्य अनुपस्थितीमुळे चर्चा झाली नाही	. .
(८)	विभाग / सदस्य निर्देशित संख्या	. .
(९)	मा. सदस्यांनी दिलेल्या सूचनेनुसार कार्यवाहीत न घेतलेल्या सूचना	. .
(१०)	व्यपगत झालेल्या सूचना	. .

सन २०१८ च्या द्वितीय (पावसाळी) अधिवेशनात एकूण ७५ अर्धा-तास चर्चेच्या सूचना प्राप्त झाल्या असून त्यापैकी ५० सूचना स्वीकृत झालेल्या आहेत. स्वीकृत सूचनांपैकी बॅलटमध्ये आलेल्या १४ सूचना चर्चेसाठी ठेवण्यात आलेल्या होत्या. त्यापैकी एकाही अर्धा-तास सूचनेवर चर्चा झालेली नाही.

विवरण क्रमांक १९

अर्धा-तास चर्चेच्या सूचना (नियम ९२ अन्वये) (प्रश्नातून उद्‌भवलेल्या)

महाराष्ट्र विधानपरिषद नियम, ९२ अन्वये सार्वजनिक महत्त्वाच्या बाबींवर (प्रश्नांच्या उत्तरातून उद्‌भवलेल्या) प्राप्त झालेल्या अर्धा-तास चर्चेच्या सूचना :—

(१)	**प्राप्त झालेल्या सूचनांची संख्या**	**६६**
(२)	**मान्य झालेल्या सूचनांची संख्या**	**३१**
(३)	**सदस्यांनी मागे घेतलेल्या सूचनांची संख्या**	. .
(४)	**अमान्य झालेल्या सूचनांची संख्या**	**३५**
(५)	**चर्चा झालेल्या सूचनांची संख्या**	. .
(६)	**बॅलटमध्ये आलेल्या परंतु चर्चा न झालेल्या सूचनांची संख्या**	**०४**
(७)	**सदस्य अनुपस्थितीमुळे चर्चा झाली नाही**	. .
(८)	**विभाग / सदस्य निर्देशित संख्या**	. .
(९)	**मा. सदस्यांनी दिलेल्या सूचनेनुसार कार्यवाहीत न घेतलेल्या सूचना**	. .
(१०)	**व्यपगत झालेल्या सूचना**	. .

सन २०१८ च्या द्वितीय (पावसाळी) अधिवेशनात एकूण ६६ सूचना प्राप्त झाल्या असून त्यांपैकी ३१ सूचना स्वीकृत झालेल्या आहेत. स्वीकृत सूचनांपैकी बॅलटमध्ये आलेल्या ४ सूचना चर्चेसाठी ठेवण्यात आलेल्या होत्या. त्यांपैकी एकाही अर्धा-तास सूचनेवर चर्चा झालेली नाही.

विवरण क्रमांक २०

सन २०१८ द्वितीय (पावसाळी) अधिवेशन

महाराष्ट्र विधानपरिषद नियम ९७ अन्वये अल्पकालीन चर्चा उपस्थित करण्यासाठी आलेल्या सूचना

(१) आलेल्या सूचनांची संख्या	...	१९
(२) स्वीकृत सूचनांची संख्या	...	११
(३) अस्वीकृत सूचनांची संख्या	...	८
(४) सभागृहात चर्चा झालेल्या सूचना	...	८
(५) सभागृहात चर्चा न झालेल्या सूचना	...	३
(६) सम्मिलित करण्यात आलेल्या सूचना	...	००

अ.क्र.	सदस्यांचे नाव व विषय	ज्या तारखेस सूचना सभागृहात घेतली ती तारीख	शेरा
(१)	(२)	(३)	(४)
१.	**सर्वश्री धनंजय मुंडे,** सुनिल तटकरे, हेमंत टकले, संजय दत्त, शरद रणपिसे, अशोक ऊर्फ भाई जगताप, श्रीमती हुस्नबानू खलिफे, सर्वश्री रामहरी रुपनवर, जनार्दन चांदूरकर, अमरसिंह पंडित, आनंद ठाकूर, ॲड. राहुल नार्वेकर, सर्वश्री. नरेंद्र पाटील, किरण पावसकर, विक्रम काळे, ॲड.जयदेव गायकवाड, श्री.सतिश चव्हाण, श्रीमती विद्या चव्हाण, सर्वश्री प्रकाश गजभिये, जगन्नाथ शिंदे, ख्वाजा बेग, सुभाष झांबड, आनंदराव पाटील, अमरनाथ राजूरकर, रामराव वडकुते, रामहरी रुपनवर, **वि.प.स.** "राज्यातील दूध उत्पादक शेतकरी मागील दोन वर्षांपासून दुधाला चांगला दर मिळत नसतानाही शासनाने त्याकडे दुर्लक्ष केलेले असणे, मागील वर्षी मा. दुग्धविकास मंत्री यांनी दुधाला २७ रुपये दर देण्याची घोषणा केलेली असणे, प्रत्यक्षात सध्या दूधास प्रति लिटर रुपये १६ ते १७ इतकाही दर मिळत नसल्याने दूध उत्पादक शेतकऱ्यांमध्ये असंतोष पसरलेला असणे, यावर उपाय काढण्यासाठी शासनाने	दिनांक १७ जुलै, २०१८.	चर्चा झाली.

विवरण क्रमांक २०—चालू

(१)	(२)	(३)	(४)
	निर्यातीसाठी आखलेली अनुदानाची योजना, यामध्ये दुधाच्या भुकटीला किलोमागे रुपये ५० तर दुधासाठी प्रति लिटर रुपये ५ अनुदान देण्याचा निर्णय घेतलेला असणे, या निर्णयाचा लाभ प्रत्यक्ष शेतकरी अथवा दूध संघाला होण्याची शक्यता नसणे, शासनाने दुधाला प्रति लिटर रुपये ५ दरवाढ देण्याबाबात दूध उत्पादक शेतकऱ्यांनी आंदोलन सुरु केलेले असणे, शेतकरी संघटनेच्या कार्यकर्त्यांनी रविवार, दिनांक १४ जुलै, २०१८ रोजी वरुड, जि. चंद्रपूर येथे दुधाचा फोडलेला टँकर तसेच मुंबई-नागपूरकडे जाणारे दूध रोखण्यास सुरुवात केलेली असणे, राज्यात दररोज २० लाख लिटर अतिरिक्त दूध निर्माण होत असणे, या दुधाची खरेदी शासनाने रुपये २७ ते २८ प्रति लिटर दराने केल्यास ग्राहकांवर अतिरिक्त ताण पडणार नसणे, दुधाला देण्यात येणारा दर हा पाण्याच्या दरापेक्षा कमी असल्याने शेतकऱ्यांमध्ये निर्माण झालेला तीव्र असंतोष, या प्रकरणी निर्णय जाहीर करण्याची आवश्यकता, याबाबत शासनाने केलेली वा करावयाची कार्यवाही व उपाययोजना विचारात घेण्यात यावी."		
२.	**सर्वश्री जयंत पाटील,** नरेंद्र पाटील, **वि.प.स.** "अलिबाग तालुक्यातील (जि. रायगड) खानाव येथील गॅस ॲथॉरिटी ऑफ इंडिया लि. (गेल) या केंद्र शासनाच्या अखत्यारीतील कारखान्यामध्ये कामगारांची पिळवणूक गेली १५ वर्षे सुरू असणे, गेल कंपनीमधील बहुतेक सर्व कामे ही ठेकदाराकडून करून घेतली जात असून ठेकेदार हे अत्यंत कमी मोबादल्यावर कामगारांकडून कामे करून घेणे, गेल कंपनीच्या या कामगारांना सुरक्षिततेची साधने, उपकरणे दिली जात नसणे, त्यांना किमान वेतनही दिले जात नसणे, तसेच त्यांना केव्हाही कामावरून काढून टाकले जाणे, त्यामुळे कामगारांमध्येही असंतोष निर्माण होणे, या कंपनीमध्ये माथाडी बोर्डामार्फत कामगारांची नेमणूक करून माथाडी कामगार कायदा लागू करण्याची आवश्यकता असणे, सदर कामगारांना किमान वेतन कायदा लागू करण्यात येवून कामगारांना किमान वेतन, भविष्य निर्वाह निधी, कामाची हमी देण्याची आवश्यकता असणे, अलिबाग तालुक्यातील (जि. रायगड) खानाव येथिल गॅस ॲथॉरिटी ऑफ इंडिया लि. (गेल) या केंद्र शासनाच्या अखत्यारीतील कारखान्यामध्ये कामगारांच्या होत असलेल्या अन्यायामुळे	दिनांक १७ जुलै, २०१८.	चर्चा झाली.

तेथील कामगारांमध्ये असंतोषाचे व भितीचे वातावरण निर्माण झालेले असणे, तरी या कामगारांना न्याय मिळण्यासाठी शासनाने केलेली वा करावयाची कार्यवाही व उपाययोजना विचारात घेण्यात यावी."

३. **सर्वश्री. दत्तात्रय सावंत,** बाळाराम पाटील, श्रीकांत देशपांडे, **वि.प.स.**

"दाट लोकवस्ती असलेल्या १२ कोटी जनतेच्या महाराष्ट्रामध्ये शिक्षणाच्या वाटा भरपूर निर्माण झालेल्या असणे, आंतरराष्ट्रीय स्तरावर व राष्ट्रीय स्तरावर शिक्षण क्षेत्रात कार्यरत असणाऱ्या अनेक संस्था महाराष्ट्रात कार्यरत असणे, त्यांच्याकडून प्रभावीपणे कार्य सुरू असणे, परिणामस्वरूप शिक्षणापासून वंचित राहण्याचे प्रमाण अत्यल्प असणे, मोठ्या प्रमाणात सर्वांना शिक्षण मिळेल, गळती होऊ नये म्हणून महाराष्ट्रात सर्व स्तरावर प्रयत्न सुरू असणे, त्यामुळे स्पर्धा प्रचंड वाढलेली असणे, सदर स्पर्धा गाव, शहर, विभाग राज्यस्तरावर न थांबाता केंद्रीय स्तरावर गेलेली असणे, या स्पर्धेमध्ये टिकण्यासाठी व यशस्वी होण्यासाठी संधीची गरज असणे, ती संधी देशपातळीवर सर्व राज्यांना समानतेने देणे अपेक्षित असणे, स्पर्धेत टिकण्यासाठी यशापर्यंत पोचण्यासाठी जास्तीत जास्त संधी मिळाव्यात म्हणून बाहुतांश राज्य आणि केंद्रशासित प्रदेशांनी इ.१ ली चे वय ५ वर्षे केलेले असणे, परिणामस्वरुप संबांधित राज्यातील विद्यार्थ्यांना राष्ट्रीय स्तरावरील शिक्षण व स्पर्धा परिक्षकांना संधी मिळत असणे, इ.१ ली प्रवेशाचे वय ६ वर्षे ठेवणाऱ्या राज्यांमध्ये महाराष्ट्र आणि इतर फक्त ६ राज्य असणे, तेथील विद्यार्थ्यांचे वय १ वर्ष वाढल्याने संधी मिळण्यामध्ये अडथळे येत असणे, बाहुतांश वेळा संधीच मिळत नसणे, देशपातळीवरील स्पर्धेचा विचार करता आपल्या राज्यातील इ.१ ली प्रवेशाचे वय ५ वर्षे करणे, याबाबात शासनाने करावयाची कार्यवाही व उपाययोजना विचारात घेण्यात यावी."

दिनांक १८ जुलै, २०१८. — चर्चा झाली.

४. **सर्वश्री. ख्वाजा बोग,** आनंद ठाकूर, ॲड. राहुल नार्वेकर, श्री.रामराव वडकुते, **वि.प.स.**

"राज्यातील अल्पसंख्यांक समाजाकरिता शासनामार्फत मौलाना आझाद अल्पसंख्यांक आर्थिक विकास महामंडळ, उर्दू साहित्य अकादमी, वक्फ बोर्ड, अल्पसंख्यांक आयोग आणि हज समिती अशा वेगवेगळया महामंडळांची स्थापना करण्यात आली, जेणेकरून अल्पसंख्यांक समाजातील प्रश्नांना न्याय मिळेल. त्या सर्वांच्या माध्यमातून वेगवेगळया योजना व उपक्रम राबाविण्याचे ठरविले गेले. परंतु कधी प्रशासकीय अधिकाऱ्यांच्या व कर्मचाऱ्यांचा रिक्त पदांमुळे योजना अंमलात आल्या नाही. अद्यापपर्यंत यापैकी एकाही महामंडळाला अध्यक्ष नसणे, परिणामी ज्या उद्देशाने या महामंडळाचे गठन केले गेले ते उद्दिष्ट पूर्ण झाले नाही. पर्यायाने अल्पसंख्यांक समाजाच्या गरजू लाभार्थ्यांचे नुकसान झाले आहे आणि पुढेही होणार आहे.

दिनांक १८ जुलै, २०१८. — चर्चा झाली.

विवरण क्रमांक २०—चालू

(१)	(२)	(३)	(४)
	त्यामुळे अद्याप अल्पसंख्यांक समाज न्यायापासून वंचित राहत असल्याने समाजात शासनाप्रती चिडीची भावना निर्माण होत आहे, याबाबात शासनाने करावयाची कार्यवाही व उपाययोजना विचारात घेण्यात यावी."		
५.	**सर्वश्री. सतीश चव्हाण,** अमरसिंह पंडित, विक्रम काळे, धनंजय मुंडे, **वि.प.स.** "औरंगाबाद शहराची लोकसंख्या १५ लक्ष असणे, एकेकाळी सर्वात वेगाने वाढणारे शहर म्हणून ख्याती मिळवलेली असणे, मात्र शहर म्हणून सोयी सुविधांचा विचार करताना महानगरपालिका प्रशासन नागरिकांना वेळेवर सोई-सुविधा पुरवत नसणे, शहरात रस्त्यांची दुरवस्था झालेली असणे, शासनाने शहरांसाठी १०० कोटी रुपये रस्त्यांसाठी दिलेले असणे, परंतु अद्याप रस्त्यांच्या कामाचे नियोजन झालेले नसणे, १०० कोटींच्या रस्त्यांच्या कामात महत्त्वाचे रस्ते घेतलेले नसणे, शहरात ड्रेनेजची दुरावस्था, फुटपाथ नसणे, महिलांसाठी पुरेशी स्वच्छतागृहे नसणे, शहरातील पाणीपुरवठा विस्कळीत असणे, शहरात कचऱ्याचे नियोजन नसणे, कचरा डेपोसाठी डी.पी.प्लॅनमध्ये जागा निश्चित केलेली नसणे, घनकचरा व्यवस्थापनाचे काम दिलेल्या रॅमकी संस्थेच्या बाबातीत लवादाने मनपास दंड लावलेला असणे, कचऱ्याचे नियोजन अद्याप झालेले नसणे, पावसामुळे पूर्ण शहरात कचरा विखुरलेला असणे, शहरातील नागरिकांच्या आरोग्यास धोका निर्माण झालेला असणे, अत्यावश्यक सेवांकडे शासनाने केलेले अक्षम्य दुर्लक्ष, यामुळे सर्वसामान्य जनतेमध्ये पसरलेला तीव्र असंतोष, याबाबात शासनाने करावयाची कार्यवाही व उपाययोजना विचारात घेण्यात यावी."	दिनांक १८ जुलै, २०१८	चर्चा झाली
६.	**सर्वश्री. नरेंद्र पाटील, किरण पावसकर, अनिल भोसले, वि.प.स.** "महाराष्ट्र राज्यात मा. दिवंगत आमदार अण्णासाहेब पाटील यांच्या विचारातून व राज्य आणि केंद्र शासनाच्या माध्यमातून अंमल झालेल्या असंरक्षित कामगारांना संरक्षण देणाऱ्या माथाडी ॲक्ट, १९६९ या कायद्याला सन २०१९ सालामध्ये ५० वर्षे पूर्ण होत असणे, मात्र सदर कायद्याची अंमलबाजावणी राज्य शासनाकडून पारदर्शीपणे होत नसणे, तसेच राज्य शासनाने माथाडी कामगार कायद्यात केलेले बादल हे		

कामगारांच्या हिताला बाधा आणणारे असून माथाडी कामगारांच्या विविध प्रलंबित मागण्याही शासनाकडून पूर्ण होत नसल्याने सोमवार, दिनांक १८ जून २०१८ रोजी माथाडी कामगारांनी त्यांच्या प्रलंबित मागण्याकरिता आमरण उपोषण केलेले असणे, मात्र शासनाकडून याबाबात फक्त आश्वासनेच मिळत असणे, माथाडी कामगारांच्या प्रमुख मागण्यांमध्ये पुढील काही महत्त्वाच्या मागण्याचा समावेश असणे, उदा. (१) सर्व माथाडी कामगार मंडळांवर पूर्णवेळ चेअरमन व सेक्रेटरी यांच्या नेमणूका करणे, (२) विविध माथाडी मंडळांची पूनर्रचना करण्यात यावी, (३) माथाडी कायदा आणि मंडळांच्या योजनेचा दुरूपयोग करणाऱ्या व कामे न करता व्यापाऱ्यांकडून मजूरी घेणाऱ्या गुंड प्रवृत्तीच्या लोकांना व शासकीय अधिकाऱ्यांना प्रतिबंध घालण्यासाठी कायद्यामध्ये विशेष तरतूद करण्यात यावी अथवा स्वतंत्र कमिटी गठीत करण्यात यावी, याबाबात शासनाने करावयाची कार्यवाही व उपाययोजना विचारात घेण्यात यावी."	दिनांक १९ जुलै, २०१८.	चर्चा झाली
७. सर्वश्री. रामराव वडकुते, ख्वाजा बोग, प्रकाश गजभिये, वि.प.स. "गेल्या अनेक वर्षापासून धनगर समाज हा एस.टी. आरक्षणाची अंमलबाजावणी करण्यासाठी वेगवेगळी आंदोलन राज्यभर करीत आहे, हे सरकार येण्यापूर्वी मा.मुख्यमंत्री यांनी बारामतीमध्ये मोर्चास सामोरे जाताना आमचे सरकार सत्तेत आल्यानंतर धनगर समाजाला घटनेने दिलेल्या एस.टी. प्रवर्गाच्या आरक्षणाची अंमलबजावणी करण्यासंबांधीच्या प्रस्तावास पहिल्या कॅबिनेटच्या बैठकीमध्ये मंजूरी देण्यात येईल असे आश्वासन देऊनही गेल्या साडेतीन वर्षापासून हा विषय प्रलंबित ठेवला आहे. यापूर्वी अधिवेशनामध्ये हा विषय अनेकवेळा चर्चेसाठी आला, परंतु त्यावर काहीही ठोस निर्णय न होणे, राज्य सरकारने धनगर समाज आरक्षणासंदर्भात अभ्यास करण्यासाठी टाटा इन्स्टिट्युट ऑफ सोशल सायन्स या संस्थेची नियुक्ती करणे, या संस्थेचा अहवाल राज्य सरकारला प्राप्त होऊनही सरकारने वेळ काढूपणाचे धोरण अवलंबणे, त्यामुळे जनतेत तीव्र असंतोष पसरणे, यासंदर्भात धनगर समाजाने वेळोवेळी भव्य मोर्चे काढून आपला असंतोष प्रकट करणे, आरक्षणास विलंब होत असल्यामुळे धनगर समाजामध्ये सरकार विरोधात तीव्र नाराजी पसरणे, धनगर समाजाच्या आरक्षणाबाबत सरकारने ताबडतोब निर्णय घेऊन या समाजास न्याय द्यावा अशी धनगर समाजाची मागणी असणे, परंतु राज्य सरकारचे याकडे होत असलेले दुर्लक्ष, त्यामुळे जनतेत पसरलेली असंतोषाची भावना, याबाबत शासनाने करावयाची कार्यवाही व उपाययोजना विचारात घेण्यात यावी."	दिनांक २० जुलै, २०१८.	चर्चा झाली

विवरण क्रमांक २०—समाप्त

(१)	(२)	(३)	(४)
८.	**सर्वश्री. कपिल पाटील, धनंजय मुंडे, दत्तात्रय सावंत, रामहरी रुपनवर, विक्रम काळे, हेमंत टकले, हरिसिंग राठोड, अशोक ऊर्फ भाई जगताप, चंद्रकांत रघुवंशी, शरद रणपिसे, संजय दत्त, श्रीमती हुस्नबानू खलिफे, सर्वश्री.किरण पावसकर, सुनिल तटकरे, जयंत पाटील, सुभाष झांबाड, अमरनाथ राजूरकर, आनंदराव पाटील, ॲड. जयदेव गायकवाड, श्री.नरेंद्र पाटील, ॲड. राहुल नार्वेकर, श्री.जगन्नाथ शिंदे, आर्कि. अनंत गाडगीळ, श्री.ख्वाजा बेग, वि.प.स. यांची म.वि.प. नियम ९७ अन्वये अल्पकालीन चर्चा —(मंत्र्यांचे उत्तर)** "धुळे जिल्ह्यातील साक्री तालुक्यातील राईनपाडा येथे मुले पळवणारी टोळी असल्याच्या संशयातून भिक्षुकी मागणाऱ्या नाथ पंथी डवरी समाजातील पाच जणांचा ग्रामस्थांनी केलेल्या मारहाणीत हत्या होणे, अशा घटना राज्यभरात वारंवार घडणे, समाज आणि पोलीसांकडून नेहमीच मिळणारी अपमानजनक वागणूक आणि संशयावरुन गुन्हेगार ठरविण्याची जातीय वृत्ती, त्यातून राज्यातील भटक्या विमुक्त समाजातील सर्व जमातींमध्ये प्रचंड घबाराटीचे, अवहेलनेचे, असुरक्षिततेचे वातावरण निर्माण होणे, जात-पंचायत, अंधश्रद्धा आणि जातीय मानसिकता यातून भरडलेला राज्यातील भटका विमुक्त समाज धुळे जिल्ह्यातील घटनेमुळे कमालीचा भयभीत होणे, अठराविश्वे दारिद्र्य, शिक्षणाचा अभाव, नावावर जमीन नाही, घर नाही, शिकल तरी नोकरी नाही, जमातीच्या परंपरेने लादलेले गुन्हेगारी स्वरूपाचे आणि भिक्षुकीचे व्यवसाय यातून या समाजाला बाहेर काढून त्याचे शैक्षणिक, सामाजिक आणि आर्थिक पुनर्वसन करण्याची आवश्यकता, पारंपरिक कलाकारी, बहुरुपी, भिक्षुकी व्यवसायातील भटक्या समाजाची गणना करून त्यांना पोलीस सुरक्षिततेचे ओळखपत्र देण्याची आवश्यकता, या व्यवसायातून त्यांना कायमस्वरूपी बाहेर काढून, नागरिक म्हणून त्यांना सन्मान मिळवून देण्यासाठी बाळकृष्ण रेणके अहवाल अंमलात आणण्याची आवश्यकता, मात्र याबाबत पोलीसांकडून ना संरक्षण, ना शासनाकडून पुनर्वसन यामुळे निर्माण झालेली गंभीर परिस्थिती, याबाबत शासनाने करावयाची कार्यवाही व उपाययोजना विचारात घेण्यात यावी." **(मंत्र्यांचे उत्तर)**	दिनांक २० जुलै, २०१८.	चर्चा झाली

विवरण क्रमांक २१

सन २०१८ चे द्वितीय (पावसाळी) अधिवेशन

महाराष्ट्र विधानपरिषद नियम १०१ अन्वये तातडीच्या व सार्वजनिक महत्त्वाच्या बाबीकडे मंत्र्यांचे लक्ष वेधण्यासाठी आलेल्या लक्षवेधी सूचना

(१) प्राप्त झालेल्या एकूण लक्षवेधी सूचना	...	९६६
(२) स्वीकृत करण्यात आलेल्या एकूण लक्षवेधी सूचना	...	२१७
(३) सभागृहात चर्चा झालेल्या एकूण लक्षवेधी सूचना	...	४०
(४) सभागृहाच्या पटलावर ठेवण्यात आलेल्या एकूण स्वीकृत लक्षवेधी सूचनांचे जोडपत्र.	...	१५७
(५) शेवटच्या दिवसाच्या कामकाजाच्या सूचना	...	२०
(६) अस्वीकृत करण्यात आलेल्या एकूण लक्षवेधी सूचना	...	

अ.क्र.	लक्षवेधी सूचना क्र.	सदस्यांचे नाव व विषय	ज्या तारखेस सूचना सभागृहात घेतली ती तारीख	शेरा
(१)	(२)	(३)	(४)	(५)
१.	१५२	**सर्वश्री हेमंत टकले व इतर वि.प.स.** गुंतवणुकदारांना दरमहा बिटकॉईनच्या स्वरुपात १५ टक्के लाभांश देण्याच्या आमिषाने कोल्हापूर, सांगलीसह पश्चिम महाराष्ट्र व उत्तर कर्नाटकातील बड्या उद्योग व्यावसायकांसह अनेक नोकरदारांना कोट्यवधी रुपयाचा गंडा घालण्याऱ्या झिपकॉईन क्रिप्टो या कथित कंपनीच्या तीन मोठ्या भागीदारांकडून सर्वसामान्य लोकांची ३५ ते ४० कोटी रुपयांची केलेली फसवणूक, इंटरनॅशनल डिजिटल कंपनी असल्याचे भासविल्याने झटपट पैसे कमावण्याच्या मोहाला बळी पडलेल्या अनेक व्यावसायकांनी केवळ विश्वास व मिळणाऱ्या लाभांशाला बळी पडून स्वतःची फसवणूक करून घेणे, आतापर्यंत या कंपनीच्या तीन	दिनांक १० जुलै, २०१८.	चर्चा झाली.

विवरण क्रमांक २१—चालू

(१)	(२)	(३)	(४)	(५)
		भागीदारांना अटक करण्यात पोलीसांना आलेले यश, चौकशीत या कंपनीची व्याप्ती १५ देशात असल्याचे व झिपकॉईन क्रिप्टो कंपनीने ८००० लोकांची फसवणूक करून ६५ कोटी रुपयांचा गंडा घातल्याचे निदर्शनास येणे, गेन बिटकॉईन्स या कंपनीने नागरिकांची २ हजार कोटी रुपयांची फसवणूक केल्याचे प्रकरण उघडकीस आल्यानंतर माहे मे, २०१८ मध्ये पुन्हा फ्लिनस्टोन कंपनीने मनीट्रेड कॉईन्सच्या माध्यमातून राज्यातील नागरिकांची आर्थिक फसवणूक केल्याचे प्रकरण समोर आलेले असणे, ठाणे व मुलुंड भागात मनी ट्रेड कॉईन्स या कंपनीने ५०० कोटी रुपयांची फसवणूक केल्याच्या तक्रारी स्थानिक नागरिकांनी पोलीसांकडे केलेल्या असणे, तथापि, या प्रकरणी अद्याप गुन्हेगारांचा शोध घेऊन पोलीसांनी त्यांना अटक केलेली नसणे, त्याचा फायदा घेऊन कंपनीचा मालक दुबईत पळून गेल्याची माहिती उघड होणे, अनेक गुंतवणुकदारांनी तर पोटाला चिमटा देऊन व आपल्याकडे असलेल्या सेवानिवृत्ती अथवा थोड्या फार प्रमाणात साठवून ठेवलेल्या रक्कमेपैकी काही रक्कम अथवा सर्वच रक्कम या कंपनीमध्ये लाभाशांच्या रक्कमेच्या अभिलाषेने गुंतविलेल्या रकमा अशाप्रकारे बुडल्याने त्यांच्या मनात निर्माण झालेले चिंतेचे व भितीचे वातावरण लक्षात घेता शासनाने या कंपनीच्या अनेक गैरकारभाराबद्दल चौकशी करण्याची नितांत गरज असल्याने शासनाने याबाबत तातडीने करावयाची कारवाई वा उपाययोजना व शासनाची प्रतिक्रिया.		
२.	२३	**प्रा. अनिल सोले व इतर वि.प.स.** नागपूर शासकीय वैद्यकीय महाविद्यालय व रुग्णालयात (मेडीकल) येथे सन २००३ मध्ये गर्भजल परिक्षण केंद्र सुरू करण्यात येणे, पूर्व विदर्भात मोठ्या प्रमाणात सिकलसेलचे रुग्ण आढळून येणे, परंतु नागपूर शासकीय वैद्यकीय महाविद्यालय व रुग्णालय येथील	दिनांक १० जुलै, २०१८.	चर्चा झाली.

महिला सिकलसेल रुग्णासाठी सुरू झालेले गर्भजल परिक्षण केंद्र गेल्या ५ वर्षापासून बंद असणे, त्यामुळे महिलेच्या गर्भातील बाळाला सिकलसेल आहे किंवा नाही हे तपासण्यास कोणतीही उपाययोजना नसणे, त्यामुळे शेकडो रुग्ण परिक्षणापासून वंचित होणे, शासनाने लाखो रुपयांच्या मशीन खरेदी करूनही त्या धूळ खात पडल्या असणे, त्यातच टेक्निशियन व तज्ज्ञ डॉक्टरांची असलेली रिक्त पदे, आरोग्य विभागाकडून शासनास सिकलसेल अनुसंधान केंद्राचा प्रस्ताव मंजुरीकरिता पाठवूनही त्यास अद्यापही न मिळालेली मंजुरी, त्यामूळे पूर्व विदर्भातील सिकलसेल रुग्णाचे परिक्षणाचा निर्माण होणारा अभाव, शासनाचे याकडे होत असलेले दुर्लक्ष, याबाबत शासनाने करावयाची कार्यवाही व शासनाची उपाययोजना.

३.	७७	**श्री. रविंद्र फाटक, वि.प.स.** पालघर जिल्ह्यातील सूर्या धरणाचे पाणी असंख्य गावाचा विरोध असतांनाही अन्यत्र वळविण्याचा घाट राज्य शासनाने घातल्याचे नुकतेच माहे एप्रिल, २०१८ मध्ये उघडकीस येणे, सूर्या धरणाचे पाणी पालघर जिल्ह्याबाहेर नेण्यासाठी पाईपलाईनचे सर्वेक्षण आणि ड्रिलिंगचे काम मेढवण आणि सोमटा या गावांच्या हद्दीत सुरू करण्यात येणे, पालघर जिल्ह्यातील शेती आणि बागायतीला पुरेसे पाणी मिळत नसल्याने येथे कायमची दुष्काळी परिस्थिती असतांना सूर्या धरणाचे पाणी इतरत्र वळविण्यास पालघरवासियांचा तीव्र आंदोलन करण्याचा दिलेला इशारा, वेळोवेळी आंदोलने करूनही याकडे शासनाचे होत असलेले अक्षम्य दुर्लक्ष, परिणामी सूर्या पाणी बचाव संघर्ष समितीने दिनांक ३ एप्रिल, २०१८ रोजी वा त्या सुमारास मा.मुख्यमंत्री महोनद्यांकडे सादर केलेले निवेदन, सदर प्रकरणी अद्यापी कोणतीच कार्यवाही न होणे, परिणामी ग्रामस्थांमध्ये पसरलेले तीव्र असंतोषाचे व संतापाचे वातावरण, याबाबत शासनाने तातडीने निर्णय घेण्याची आवश्यकता, याबाबत शासनाची प्रतिक्रिया व भूमिका.	दिनांक १० जुलै, २०११८.	चर्चा झाली.

विवरण क्रमांक २१—चालू

(१)	(२)	(३)	(४)	(५)
४.	२	**सर्वश्री संजय दत्त व इतर वि.प.स.** कोकणातील नाणार राजापूर येथील (जि.रत्नागिरी) येथील स्थानिक नागरिकांच्या विरोधाकडे दुर्लक्ष करून सौदी अरेबिया येथील अरामको या कंपनीशी पेट्रोकेमिकल ग्रीन रिफायनरी प्रकल्पाचा केंद्र सरकारने करार केल्याचे दिनांक १३ एप्रिल २०१८ रोजी वा त्या सुमारास निदर्शनास येणे, नाणार प्रकल्पाला स्थानिक जनतेने विरोध दर्शविला असणे, नाणार प्रकल्पाला स्थानिक जनतेचा असलेला विरोध केंद्राला कळवून रिफायनरी प्रकल्प रद्द करून घेतो असे आश्वासन मा.मुख्यमंत्री महोनद्यांनी दिले होते, मा. उद्योग मंत्री महोनद्यांनी या प्रकल्पाच्या भूसंपादनाची अधिसूचना रद्द करण्याची घोषणा केली होती परंतु मा.मुख्यमंत्री महोनद्यांनी सदरील अधिसूचना रद्द केल्याने नाणार प्रकल्पाबाबत संभ्रमाचे वातावरण निर्माण होणे,राजापूर तालुक्यातील नाणारसह पंचवीस गावांमध्ये राज्य आणि केंद्र सरकारने प्रस्तावित रिफायनरी प्रकल्प आणण्याचा घाट घालण्यात येणे, राजापूर तालुक्यातील जि.रत्नागिरी नाणार येथे पेट्रोकेमिकल रिफायनरी प्रकल्प प्रस्तावित असून या प्रकल्पातील१४ गावांतील स्थानिकांचा ठाम विरोध असून येथील प्रातांनी कोणत्याही कायद्याचा आधार न घेता जमिनी देण्याबाबत सहमती दर्शविण्यासाठी नोटीसा बजावल्या त्याला कोणीही प्रतिसाद दिला नसून ९७ टक्के लोकांनी असहमती पत्रे शासनाकडे व मुख्यमंत्री यांचेकडे सादर केली असणे, या प्रकल्पामुळे ७ हजार ४७६ घरे ६३ देवदेवतांची मंदिरे १५ ते २० पाणवठे नेस्तनाबूत होणार असणे तर हजारो झाडांची लागवड असलेल्या आंबा व काजूच्या बागा नष्ट होणार असणे, नाणारसह अन्य सर्वच गावांतून या प्रकल्पाविरोधात मोठ्या प्रमाणावर जनमत तयार होणे, आंबा बागायती क्षेत्र असलेल्या या नियोजित प्रकल्पस्थळी जनतेने सातत्याने आंदोलनाच्या	दिनांक १० जुलै, २०११८.	चर्चा झाली.

माध्यमातून विरोध दर्शविला असणे, राज्य सरकारने भूसंपादनाचे काम हाती घेतले असणे तेव्हा हा विरोध अधिक तीव्र होणे, नाणार परिसरातील प्रत्येक कुटूंबातून या प्रकल्पाला विरोध होत असणे, जमीन खरेदीच्या माध्यमातून रिफायनरी प्रकल्पातील दुकानदारी मोठ्या प्रमाणात सुरू असणे, या भागातील जनतेकडून होणारा तीव्र विरोध लक्षात घेता शासनाने सदरील प्रकल्पाबाबत आपली भूमिका स्पष्ट करून या प्रदूषणकारी प्रक्रियेला होणारा स्थानिकांचा विरोध लक्षात घेता शासनाने हा प्रस्तावित प्रस्ताव रद्द करण्याची आवश्यकता, शासनाने करावयाची कार्यवाही व शासनाची प्रतिक्रिया.

५.	६०९	**आर्कि. अनंत गाडगीळ व इतर वि.प.स.** पुणे शहरात सध्या वाढलेले वायु प्रदुषण, वाढत्या प्रदूषण पातळीमुळे वाढलेले श्वसनाचे विकार, प्राथमिक लक्षणांमध्ये सर्दी, खोकला व दम लागत असणे, याशिवाय क्रॉनिक ॲब्स्ट्रक्टीव्ह पल्मोनरी डिसीजचे वाढलेले प्रमाण, लहान मुलांमध्ये न्युमोनिया आणि फुफ्फुसाच्या कर्करोगाचे वाढत असलेले वाढते प्रमाण, गेल्या पाच वर्षात येथील लहान मुलांची श्वास घेण्याची कमी झालेली क्षमता व श्वसन विकारामध्ये दहा टक्क्यांनी झालेली वाढ, याकडे शासन करीत असलेले अक्षम्य दुर्लक्ष परिणामी येथील जनतेत पसरलेले असंतोषाचे वातावरण व नाराजीची भावना त्यावर शासनाने येथील वायू प्रदूषण नियंत्रणात आणण्यासाठी तातडीने करावयाची कार्यवाही व उपाययोजना.	दिनांक १३ जुलै, २०१८.	चर्चा झाली.
६.	५३३	**सर्वश्री धनंजय मुंडे व इतर वि.प.स.** राज्याच्या विविध महानगर, शहरांमध्ये असलेल्या मल्टिप्लेक्स चित्रपटगृहात, महागार्गावरील फुडमॉल, विविध मॉल्स यामध्ये खाद्यपदार्थांची ज्यादा दराने विक्री करून जनतेची लूट करण्यात येत असल्याची बाब माहे जून, २०१८ मध्ये वा त्यादरम्यान निदर्शनास येणे, प्रेक्षकांना मल्टिप्लेक्स चित्रपटगृहांमध्ये घरचे किंवा बाहेरचे खाद्यपदार्थ घेऊन जाण्यास बंदी असणे, सुरक्षेच्या नावाखाली बॅगा तपासून त्या बाहेरच ठेवण्यात येणे, पिण्याच्या पाण्याची सोयही मल्टिप्लेक्स चित्रपट चालक आणि खाद्यपदार्थ विक्रेत्यांकडून	दिनांक १३ जुलै, २०१८.	चर्चा झाली.

(१)	(२)	(३)	(४)	(५)
		केली जात नसणे, खाद्यपदार्थांचे दर अव्वाच्या सव्वा लावण्यात येत असणे, १० रुपयांचे पॉपकॉर्न २५० रुपयांना आणि १५ रुपयांची पाण्याची बॉटल ५० रुपयांना विकणे, छापील किंमत असलेल्या वस्तू त्याच दरात विकणे बंधनकारक असताना त्याचे उल्लंघन केले जात असणे, कायद्याने चित्रपटगृह चालकांना खाद्यपदार्थांबाबत सक्ती करण्याचा कोणताही अधिकार नसताना ते मनमानी करत असणे, ज्येष्ठ नागरिक, मधुमेह वगैरेसारख्या आजाराने ग्रस्त व्यक्तींना तसेच लहान मुलांना ठराविक काळानंतर कायम अन्नप्राशन करावे लागत असणे, चित्रपट गृहामधील खाद्यपदार्थ त्यांच्या प्रकृतीला मानवणारे नसले तरी त्यांना बळजबरीने आणि तेही चढ्या दराने विकत घ्यावे लागत असणे, मा.मुंबई उच्च न्यायालयाने एका याचिकेदरम्यान महागड्या पदार्थांवर शासनाचे नियंत्रण का नाही असा सवाल उपस्थित करून राज्य शासनाला फटकारले असणे, सामान्य जनतेची मल्टीप्लेक्स मध्ये होणारी लूट, मल्टीप्लेक्स, मॉल्स, फुडमॉल्स मधील खाद्यपदार्थांच्या किमतीवर नियंत्रण ठेवण्याची आवश्यकता, याकडे शासनाचे होत असलेले अक्षम्य दुर्लक्ष, याप्रकरणी शासनाने करावयाची कार्यवाही व भूमिका.		
७.	५४५	**श्री. नागोराव गाणार व इतर वि.प.स.** राज्यातील बहुचर्चित शिष्यवृत्ती घोटाळ्याच्या चौकशीमध्ये राज्य शासनाचा हस्तक्षेप टाळण्यासाठी सीबीआय मार्फत चौकशी करण्यात यावी या मागणी संदर्भात दृष्टीत बहु. शिक्षण पर्यटन व पर्यावरण विकास संस्थेने उच्च न्यायालयात याचिका दाखल केलेली असणे, या दाखल याचिकेनुसार मा. न्यायालयाने राज्य शासन, विशेष तपास पथक आणि संबंधित प्रतिवादींना नोटीसा बजावून १४ फेब्रुवारी पर्यंत उत्तर सादर करण्याचे आदेश दिलेले असणे, त्यानुसार राज्य शासनाने ९७७.२४ कोटी रुपयांचा घोटाळा	दनांक १३ जुलै, २०१८.	चर्चा झाली.

आढळून आल्याचे व पडताळणी प्रक्रिया अद्यापही सुरू असल्याचे तसेच अनधिकृत शिष्यवृत्ती उचलणाऱ्या शिक्षण संस्थांवर वसुलीच्या नोटीस जारी केल्या असल्याचे प्रतिज्ञापत्र मा. उच्च न्यायालयात सादर केलेले असणे, या प्रकरणी नागपूर विभागाच्या जनप्रतिनिधींनी दिनांक ३ फेब्रुवारी २०१८ रोजी शासनास निवेदन पाठवून सदरहू गैरव्यवहाराची चौकशी सीबीआयमार्फत करण्याची मागणी केलेली असणे, याबाबत शासनाने करावयाची कार्यवाही व प्रतिक्रिया.

८.	२८४	**श्री. प्रविण दरेकर, वि.प.स.** मुंबई उपनगरातील कांदिवली (पूर्व) क्रांतीनगर भागात पाण्याची तीव्र टंचाई असून या भागात पाणीमाफिया पाणी चारून मोठ्या टाक्या तयार करून त्यात पाणी साठवून ते पाणी परप्रांतीयांना जादा दराने विकण्याच्या प्रकारात झालेली वाढ, तसेच बोरिवली (पूर्व) येथील दौलतनगर रोड क्र.३ जैन मंदिरा जवळील जलवाहिनीतून गेल्या काही दिवसांपासून दूषित पाणीपुरवठा होत असल्याचे माहे एप्रिल, २०१८ च्या सुमारास निदर्शनास येणे, त्यामुळे या भागातील सर्वसामान्य नागरिकांना पिण्याचे पाणी विकत घ्यावे लागणे, याबाबत महानगरपालिकेकडे वारंवार तक्रार करून कोणतीच कारवाई होत नसल्याने सर्वसामान्य नागरिकांमध्ये निर्माण झालेले असंतोषाचे व संतापाचे वातावरण, याकरिता शासनाने तातडीने या पाणी माफियांवर कारवाई करण्याची नितांत आवश्यकता, तसेच तातडीने शुद्ध पाण्याचा पुरवठा करण्याची आवश्यकता, याबाबत शासनाने केलेली वा करावयाची कार्यवाही व शासनाची प्रतिक्रिया.	दिनांक १३ जुलै, २०१८.	चर्चा झाली.
९.	६७२	**ॲड. राहुल नार्वेकर व इतर वि.प.स.** जिल्हा उपनिबंधक, सहकारी संस्था, मल्होत्रा हाऊस येथील मोडकळीस आलेल्या इमारतीतील सहाव्या मजल्यावरील कार्यालयाची पडझड झालेली असणे, त्यामुळे मोठी दुर्घटना होण्याची निर्माण झालेली शक्यता, या जागेच्या मालकाला वेळोवेळी लेखी पत्राने दुरुस्तीबाबत विचारणा करूनही मालकाने याबाबत कोणतीही डागडूजी केलेली नसणे,	दिनांक १३ जुलै, २०१८.	चर्चा झाली.

विवरण क्रमांक २१—चालू

(१)	(२)	(३)	(४)	(५)
		परिणामी भविष्यात तेथील अधिकारी व कर्मचारी तसेच या कार्यालयात येणाऱ्या अभ्यागतांच्या जिवीतास धोका उद्‌भवण्याची शक्यता शासनाने सदर जागेत कार्यरत असलेल्या इतर पाच कार्यालयांच्या कॅम्प करिता एकत्रित जागा घेण्याकरिता वर्तमानपत्रात जाहिरात देऊनही मल्होत्रा परिसरात अद्यापही जागेचा शोध न लागणे, दिनांक ९ जून २०१८ रोजी शेजारील कोठारी मेंशन नावाची इमारत कोसळल्यामुळे इमारतीस जबर धोका निर्माण झालेला असणे, या इमारतीतील उदवाहक बंद असून नागरीकांना व कर्मचाऱ्यांना जीवमुठीत धरून काम करावे लागत असणे, याबाबत शासनाने करावयाची कार्यवाही व शासनाची प्रतिक्रिया.		
१०.	३९५	**सर्वश्री रामहरी रुपनवर व इतर वि.प.स.** जिल्हा परिषद समाजकल्याण विभागामार्फत दलितवस्ती सुधारणा योजनेसाठी शासनामार्फत निधी येत असणे, पण आलेला निधी विकास कामांवर खर्च करण्यात सोलापूर जिल्हा परिषद यांच्या अधिकारी व पदाधिकाऱ्यांमध्ये ताळमेळ नसल्यामुळे सन २०१६-२०१७ या वर्षातील दलित वस्ती विकास योजनेचा तब्बल १८ कोटी रुपये निधी परत जाणे, त्यामुळे जिल्ह्यातील दलित वस्ती विकास योजनेतंर्गत येणारी अनेक विकास कामे करता न येणे, समाजकल्याण विभागामार्फत दलित वस्ती योजने अंतर्गत स्वच्छता विषयक सोयी सुविधा, अंतर्गत रस्ते, गटारी व्यवस्थापन, समाज मंदिर बांधकाम, हायमास्ट दिवे बसविणे इत्यादी कामे करता येत असूनही अधिकाऱ्यांच्या हलगर्जीपणामुळे हा निधी परत गेला असल्यामुळे ही विकास कामे न होणे, याला जबाबदार असणाऱ्या अधिकाऱ्यांवर कडक कारवाई होण्याची आवश्यकता, याबाबत जनतेमध्ये असलेले प्रचंड असंतोषाचे वातावरण, यावर शासनाने करावयाची कार्यवाही व शासनाची प्रतिक्रिया.	दिनांक १३ जुलै, २०१८.	चर्चा झाली.

११.	४८	**डॉ. (श्रीमती) नीलम गोऱ्हे, वि.प.स.** ज्येष्ठ महिना, अधिक मासाच्या पार्श्वभूमीवर दिनांक १६ मे, २०१८ पासून पंढरपूर येथे विठ्ठलच्या दर्शनाकरिता व चंद्रभागेत स्नान करण्याकरिता भाविकांची अलोट गर्दी झालेली असतांना चंद्रभागेत दुर्गंधीयुक्त, प्रदूषित पाणी असल्याचे निदर्शनास येणे, तसेच पात्रात पाणी कमी असल्याने पाण्यात टाकलेले निर्माल्य, शिळे अन्न, प्रासादिक वस्तू, फाटके कपडे, शेवाळ्याचा थर यामुळे नदीपात्र प्रदूषित होणे, या नदीपात्रात उजनीतून तातडीने पाणी सोडून गोपाळपूर बंधाऱ्यात या पाण्याचा साठा करण्यात यावा, अशी मागणी होत असताना याबाबत प्रशासनाकडून कोणतीच कार्यवाही न होणे, परिणामी अशा दुर्गंधीयुक्त व दूषित पाण्यामुळे भाविकांच्या आरोग्यास निर्माण झालेला धोका, याबाबत मंदिर समिती व नगरपालिका प्रशासनाने तातडीने उपाययोजना करण्याची आवश्यकता, याबाबत शासनाने केलेली व करावयाची कार्यवाही, याबाबत शासनाची प्रतिक्रिया व भूमिका.	दिनांक १९ डिसेंबर, २०१८.	चर्चा झाली.
१२.	६८९	**सर्वश्री विनायक मेटे व इतर वि.प.स.** बीड जिल्हा परिषदेत सदोष बिंदू नामावलीमुळे एस.सी., एस.टी. सह खुल्या प्रवर्गातील शिक्षक व कर्मचाऱ्यावर मोठा अन्याय होत असल्यामुळे कास्ट्राईब कर्मचारी संघटना व खुला प्रवर्ग कर्मचारी महासंघ यांनी वेळोवेळी तीव्र आंदोलनाचा पवित्रा घेणे, उप आयुक्त (आस्थापना) विभागीय आयुक्त कार्यालय, औरंगाबाद यांच्या अध्यक्षतेखाली बिंदू नामावलीची चौकशी करण्यासाठी समिती गठीत केल्याचे आणि ही समिती तीन महिन्यात आपला अहवाल देणार असल्याचे लेखी पत्र खुला प्रवर्ग कर्मचारी महासंघाला दिनांक २७ मार्च, २०१८ रोजी शिक्षणाधिकारी (प्राथमिक) यांनी लेखी कळविणे, जात प्रमाणपत्राची पडताळणी नसलेल्या १३३ हून अधिक शिक्षकांना बेकायदेशीररीतीने खुल्या प्रवर्गात पदस्थापना देण्यात येणे, जिल्हा परिषदेतील विमुक्त जाती अ, भटक्या जमाती क, भ.ज.ड. या प्रवर्गात अतिरिक्त कर्मचारी असतानाही शिक्षकांच्या आंतरजिल्हा बदली (टप्पा २)	दिनांक १३ जुलै, २०१८	चर्चा झाली.

(१)	(२)	(३)	(४)	(५)
		मध्ये सुमारे १६ हून अधिक त्याच प्रवर्गातील शिक्षकांना जिल्हा परिषदेने पदस्थापना देणे, जिल्हा परिषदेकडे कर्मचाऱ्यांची निवड सूची नसल्याची बाब माहिती अधिकारात उघड होणे, मागासवर्ग कक्षाकडून अद्यावत बिंदू नामावली होत नसल्याने आणि सध्याच्या बिंदू नामावलीची चौकशी होत नसल्याने, कर्मचारी संघटनांमध्ये शासन विरोधी तीव्र असंतोष निर्माण होणे, खुल्या प्रवर्गातील शेकडो महिला शिक्षक व इतर आंतरजिल्हा बदलीने बीड जिल्ह्यात येण्यास अडथळा निर्माण होणे, आर्थिक संगनमताने अतिरिक्त शिक्षकांची पदस्थापना करण्यासाठी लांखोंचा गैरव्यवहार झालेला असणे, प्रकरणाची सखोल चौकशीची मागणी होऊनही याकडे शासनाने अक्षम्य दुर्लक्ष करणे, यामुळे कर्मचाऱ्यांमध्ये पसरलेली संतापाची लाट, याबाबत शासनाने करावयाची तातडीची कार्यवाही व शासनाची प्रतिक्रिया.		
१३.	७७४	**श्री. सतेज ऊर्फ बंटी पाटील, वि.प.स.** कोल्हापूर जिल्हा सहकारी दूध उत्पादक संघातील (गोकुळ) नोकरभरतीस मा.दुग्धविकास मंत्री यांनी दिनांक २० जून, २०१८ रोजी दिलेली स्थगिती डावलून संघाने माहे जुलै, २०१८ पासून ४२९ पदांच्या मेगा भरतीची प्रक्रिया सुरू केली असल्याचा गंभीर प्रकार उघडकीस येणे, संघाच्या व्यवस्थापनाद्वारे १९३८ कर्मचाऱ्यांचा आकृतीबंध निश्चित करण्यात आला असल्यामुळे एवढी कर्मचारी संख्या आजही पुरेशी असणे, यामुळे ही भरती संघाची गरज नसतानाही करण्यात येत असल्याचे आढळून येणे, ही भरती दूध उत्पादकांच्याही हिताची नसणे, या भरतीमुळे स्पर्धेच्या काळात संघाचे अर्थकारण डळमळीत होण्याचा धोका मोठ्या प्रमाणात वाढलेला असणे, ही भरती नियमाला डावलून करण्यात येत असल्यामुळे एका-एका पदासाठी मोठी आर्थिक मागणी होत असणे, या प्रकरणांमध्ये मोठा भ्रष्टाचार होत असल्याचे निदर्शनास येणे, यामुळे गरीब, बेरोजगार तरुण या	दिनांक १३ जुलै, २०१८.	चर्चा झाली.

नोकरीपासून वंचित राहत असणे, त्यामुळे त्यांच्यात निर्माण होत असलेला तीव्र असंतोष व संतापाची भावना ही नोकरभरती त्वरीत थांबविण्याबाबत तसेच स्थगिती असतानाही नोकर भरती करणाऱ्या संबंधित दोषीवर कारवाई करण्याची आवश्यकता व याबाबत शासनाने करावयाची तातडीची कार्यवाही व शासनाची प्रतिक्रिया.

१४.	१	**सर्वश्री प्रकाश गजभिये व इतर वि.प.स.** चैत्यभूमी दादर, मुंबई येथील १६ वर्षापासून रखडत असलेल्या पवित्र डॉ.बाबासाहेब आंबेडकर आंतरराष्ट्रीय स्मारकासाठी इंदू मिलच्या साडेबारा एकर जमिनीचे हस्तांतरण झाले नसणे, एम.एम.आर.डी.ए. द्वारे स्मारक बांधकामाचा नकाशा मंजूर नसणे, डॉ.बाबासाहेब आंबेडकर आंतरराष्ट्रीय स्मारकासाठी जमीन हस्तांतरीत नसताना व नकाशा मंजूर नसताना मा.पंतप्रधान यांच्या हस्ते भूमीपूजन होणे, इंदू मिलची संपूर्ण जागा ४.८४ हेक्टर असून त्यापैकी २.०३ हेक्टर जागा अजूनही सी.आर.झेड.क्षेत्रामध्ये कचाट्यात असून सी.आर.झेड. क्षेत्राची मर्यादा १०० मिटर पर्यंत बाधित असणे, त्यामुळे त्या जागेस अजूनही मंजुरी नसून व सी.आर.झेड. क्षेत्राबाहेरील २.८३ हेक्टर क्षेत्र हे प्रस्तावित स्मारकाच्या आरक्षणाच्या निर्माणाबाबतची कलम ३७ (१अे अ) नुसार निर्गमित करण्यात आलेली असणे, जागेच्या हस्तांतरणाबाबत केंद्र शासन व राज्य शासनामध्ये झालेल्या करारानुसार जमिनीचे मूल्यांकन संचालक, नगररचना, महाराष्ट्र राज्य यांनी निर्धारित केल्याप्रमाणे रक्कम १४१३.४८ कोटी इतके निश्चित करण्यात आले असून टी.डी.आर. विक्रीद्वारे राष्ट्रीय वस्त्रोद्योग महामंडळास प्राप्त होणे अपेक्षित असणे, जर तेवढी रक्कम टी.डी.आर. द्वारे मिळाली नाही तर महाराष्ट्र शासन वस्त्रोद्योग महामंडळाला देणार असणे, परंतु मुबई महानगर प्रदेश विकास प्राधिकरणाकडे अजूनही जागा हस्तांतरीत झालेली नसणे, टी. डी. आर. चा निधी वस्त्रोद्योग महामंडळाला मिळालेला नसणे, त्यामुळे जागेच्या हस्तांतरणाची प्रक्रिया रखडली असून जोपर्यंत राष्ट्रीय वस्त्रोद्योग महामंडळाकडून प्रस्ताव प्राप्त होत नाही तोपर्यंत हस्तांतरणाबाबतची औपचारीकता पूर्ण होऊ शकत नसणे,	दिनांक १३ जुलै, २०१८.	चर्चा झाली.

विवरण क्रमांक २१—चालू

(१)	(२)	(३)	(४)	(५)
		यामुळे आतापर्यंत जागेचे हस्तांतरण न झाल्यामुळे आंतरराष्ट्रीय स्मारकाच्या बांधकामाचा नकाशासुद्धा मंजूर झालेला नसणे, शासनाने स्मारकाच्या कामासाठी ७९० कोटी रुपयांचा निधी प्रस्तावित केलेला असणे, परंतु एकही रुपया निधी उपलब्ध करून दिलेला नसणे, एम.एम.आर.डी.ए. च्या अर्थसंकल्पात १५० कोटी रुपयांची तरतूद करण्यात येणे, त्यापैकी फक्त २० कोटी निधी देण्यात येणे, त्यामध्ये ४.९५ कोटी हे सल्लागाराला दिले तर १५ कोटी कंत्राटदाराला देण्यात येणे, ४ वर्षात डॉ.बाबासाहेब आंबेडकर यांच्या आंतरराष्ट्रीय स्मारकाचे काम पूर्ण करण्यास सरकार तातडीने पाऊल उचलत नसल्याचा आरोप समस्त आंबेडकरी जनतेतून होत असणे, याबाबत शासनाने करावयाची कार्यवाही व शासनाची प्रतिक्रिया.		
१५.	७७९	**सर्वश्री अनिकेत तटकरे व इतर वि.प.स.** रायगड जिल्ह्यात खनिकर्म खनिज विकास निधीअंतर्गत अनेक विकास कामे व रस्त्याच्या कामाला निधीची मागणी होत असणे, शासनाच्या उद्योग, ऊर्जा व कामगार विभाग शासन निर्णय, क्रमांक एमडीएफआर-१०१३/प्र.क्र.६७/उद्योग-९, दिनांक २६.११.२०१३ नुसार सदरच्या रस्त्यांना प्रशासकीय मान्यताही असणे, व्यवस्थापकीय संचालक, महाराष्ट्र राज्य खनिकर्म महामंडळ, नागपूर यांच्याकडेही या निधीचे उपलब्धतेविषयी जिल्हा खनिकर्म अधिकारी, रायगड व कार्यकारी अभियंता, सार्वजनिक बांधकाम विभाग, महाड यांनी सदर पाठपुरावा केलेला असणे, खरवली, सुरव, मोरबा रस्त्यांची सुधारणा करणे, ग्रा.मा. २४ कि.मी. ०/०० ते २/०० ता. माणगांव, जि. रायगड या रस्त्यासाठीही जवळजवळ ३८ लाखाचा निधी उपलब्ध होण्याविषयी मागणी केलेली असणे, अद्यापही यासाठी निधी उपलब्ध न झाल्याने स्थानिक नागरीकांमध्ये पसरलेला तीव्र असंतोष,	दिनांक १३ जुलै, २०१८	चर्चा झाली.

		सद्यःस्थितीत पावसाळ्यामध्ये या रस्त्याची झालेली दुरवस्था व वाढलेले अपघाताचे प्रमाण, याबाबतीत शासनाने त्वरीत निर्णय घेऊन निधी उपलब्ध करून देण्याची आवश्यकता, याकडे शासनाचे झालेले अक्षम्य दुर्लक्ष, याबाबत शासनाने करावयाची कार्यवाही व उपाययोजना.		
१६.	४२४	**श्रीमती विद्या चव्हाण व इतर वि.प.स.** दोन वर्षापूर्वी शेतकरी सावकारमुक्त योजनेअंतर्गत पात्र शेतकऱ्यांची नावे वगळून खोट्या कागदपत्रांच्या आणि सह्यांच्या आधारे बनावट नावांची यादीत नोंद करून अमरावती जिल्ह्यातील चांदूर बाजार तालुक्यातील सावकार श्री. प्रकाश वासुदे शेरेकर आणि त्यांची मुले सचिन सारंग, स्थानिक शासकीय अधिकारी व जिल्हा उपनिबंधक श्री. गौतम वालदे आदींनी संगनमत करून पिडीत कर्जदार शेतकऱ्यांची आणि शासनाची फसवणूक करीत कोट्यवधी रुपयांचा अपहार करणे, शासकीय कर्जफेडीचा निधी उपलब्ध होऊनही कर्जदार शेतकऱ्यांना त्यांच्या सावकाराकडे गहाण ठेवलेल्या डागांच्या (सोन्याच्या) वस्तू व्याजातच मोडीत काढून त्यांचे दागिने आणि कर्जफेडीची रक्कम हडप केल्याने दोषींवर तातडीने कारवाई करण्याकरिता पिडीत कर्जदार शेतकरी नागरिकांनी जिल्हाधिकारी ,जिल्हा निबंधक, जिल्हा पालक मंत्री महोनदयांकडे अनेक तक्रारी करूनही दोषींना शासन, शास्ती, आणि अपहार झालेल्या रकमेच्या वसुलीबाबत अद्यापि कोणतीही फौजदारी कार्यवाही न झाल्याने पिडीत कर्जदार शेतकऱ्यांमध्ये तीव्र असंतोष पसरल्याने याबाबत उच्च न्यायालयात जाण्याचा इशारा देणेबाबत शासनाने करावायची कार्यवाही व शासनाची प्रतिक्रिया.	दिनांक १३ जुलै, २०१८.	चर्चा झाली.
१७.	९४	**श्री. नरेंद्र दराडे, वि.प.स.** नाशिकमधील माध्यमिक शाळेतील शिक्षकांचे व शिक्षकेत्तर कर्मचाऱ्यांचे वेतन जिल्हा बँकेमार्फत अदा करण्यात येणे, जिल्हा बँकांना यासाठी शेकडा २० पैसे कमिशन मिळणे, गेल्या १६ वर्षापासून जिल्हा बँकांना कमिशन, सर्विस टॅक्स व जीएसटी पोटी	दिनांक १३ जुलै, २०१८.	चर्चा झाली.

(१)	(२)	(३)	(४)	(५)
		एकूण १३,१५,६४,६७४/- रुपयांची रक्कम येणे बाकी असणे, जिल्हा बँकेने शिक्षणाधिकारी, माध्यमिक विभाग, नाशिक, शिक्षण सचिव, महाराष्ट्र राज्य, मंत्रालय तसेच संचालक, शिक्षण संचालनालय (माध्यमिक), महाराष्ट्र राज्य, पुणे यांना आणि शालेय शिक्षण मंत्री या सर्वांना जा.क्र.३७९४, दि.१९/०१/२०१६ व जा.क्र.अकौन्टस्/बिगरनिधी व्यवसाय / दि.२६१०/२०१७-१८/८६६, दिनांक १९ ऑगस्ट २०१७ रोजी लेखी निवेदने देऊन व त्यानंतर वारंवार निवेदने देऊनही अद्याप जिल्हा बँकेला देय असलेली रक्कम मिळण्यास शिक्षण विभागाकडून कोणतीच कार्यवाही न होणे, परिणामी जिल्हा बँकेला शिक्षण विभागाकडून देय असलेली १३,१५,६४,६७४ रुपये सेवाकर, जीएसटीसह संपूर्ण रक्कम न मिळाल्याने बँकेची आर्थिक स्थिती डबघाईस येणे, याचा विपरीत परिणाम बँकेचा दैनंदिन व्यवहार व आर्थिक गुंतवणूक यांच्यावर होणे, मा.शिक्षणमंत्री यांनी याप्रकरणी तात्काळ निर्णयात्मक कार्यवाही करण्याचे आदेश शिक्षणाधिकारी, माध्यमिक विभाग, नाशिक व शिक्षण संचालक, शिक्षण संचालनालय (माध्यमिक), महाराष्ट्र राज्य, पुणे यांना देण्याची आवश्यकता, याबाबत शासनाने करावयाची कार्यवाही व शासनाची प्रतिक्रिया.		
१८.	११७	**सर्वश्री अमरसिंह पंडित व इतर वि.प.स.** राज्यात वैद्यकीय प्रवेशासाठी जात आणि प्रवर्ग आरक्षण असतानाही पुन्हा प्रादेशिक आरक्षण लादल्यामुळे मराठवाडा आणि विदर्भ विभागातील विद्यार्थ्यांवर मोठा अन्याय होत असणे, वैद्यकीय प्रवेशातील नियमबाह्य ७०:३० धोरणामुळे मराठवाडा व विदर्भातील गुणवत्ताधारक विद्यार्थ्यांवर होत असलेल्या अन्यायाविरोधात विविध संघटना, सामाजिक संस्था व लोकप्रतिनिधी यांनी आंदोलनाचा इशारा देणे, मराठवाडा, विदर्भ व उर्वरीत महाराष्ट्रातील वैद्यकीय महाविद्यालयांच्या संख्येमध्ये प्रचंड तफावत असणे, वैद्यकीय	दिनांक १७ जुलै, २०१८.	चर्चा झाली.

महाविद्यालयात एमबीबीएस प्रवेशासाठी संपुर्ण महाराष्ट्रासाठी एकच गुणवत्ता यादी तयार करण्याची आवश्यकता, नीट परीक्षेत गुणवत्ता यादीत येऊन सुद्धा केवळ कोट्याच्या प्रादेशिक विभाजनामुळे गुणवंत विद्यार्थ्यांवर होत असलेला अन्याय, वैद्यकीय महाविद्यालयांची संख्या उर्वरीत महाराष्ट्रात २५, विदर्भात ९ तर मराठवाड्यात फक्त ६ असल्याने जागांमध्ये सुद्धा मोठ्या प्रमाणात तफावत असणे, सन २०१५ पासूनच्या नीट परीक्षेत उत्तीर्ण झालेल्या विद्यार्थी आणि प्रवेशित जागा यांचे गुणोत्तर पाहिले तर मराठवाडा आणि विदर्भ विभागातील विद्यार्थ्यांवर अन्याय झाल्याचे स्पष्ट होणे, वैद्यकीय प्रवेशाच्या मराठवाड्यात ७५०, पश्चिम महाराष्ट्रात ३३३० व विदर्भात ११५० जागा असून मराठवाड्यातील ७५० जागांपैकी १५ टक्के जागा केंद्रासाठी राखीव व ३० टक्के जागा मराठवाड्याबाहेरील राज्यातील विद्यार्थ्यांसाठी राखीव असून मराठवाड्याच्या वाट्याला ७५० पैकी केवळ ४४६ जागा येणे, हा विषय मंत्रिमंडळाच्या बैठकीत घेण्यात येऊनसुद्धा शासनाने याबाबत कोणताही निर्णय न घेणे, मा. न्यायालयाने सुद्धा कोटा पद्धतीबाबत तीव्र आक्षेप नोंदविणे, याप्रमाणे सतत अन्याय होत असल्याने विद्यार्थी व पालकांमध्ये पसरलेला तीव्र असंतोष, याकडे शासनाचे झालेले अक्षम्य दुर्लक्ष, याबाबत शासनाने करावयाची कार्यवाही व शासनाची प्रतिक्रिया.

१९. ८०७ **श्री. गोपिकिसन बाजोरिया, वि.प.स.** दिनांक १७ जुलै, २०१८. चर्चा झाली.

राज्य व केंद्र शासनाने स्वच्छ भारत अभियान राबविणे, याच अभियानाच्या धर्तीवर राज्य शासनाने राज्यातील प्रत्येक जिल्ह्यातील नद्या स्वच्छ करण्याची मोहिम राबविणे, सदर मोहिम राबवितांना बहुतांश ननद्यांमध्ये नियमांचे उल्लंघन करून करण्यात आलेले अनधिकृत बांधकाम, सदरहू अनधिकृत बांधकामामुळे ननद्यांचे स्त्रोत नष्ट होऊन पर्यावरणाचा झालेला ऱ्हास, पर्यावरणाचा नियम धाब्यावर बसवून रेड झोन, ब्लु झोन, ग्रीन झोन ला बगल देऊन ननद्यांमध्ये बेकायदेशीर बगीचा निर्माण करणे, भुमिगत गटारे योजना राबविणे, आदि बांधकामे केल्यामुळे प्रदुषणात झालेली वाढ, अकोला जिल्ह्यातील ननद्यांना,

(१)	(२)	(३)	(४)	(५)
		सद्यःस्थितीमध्ये अकोला जिल्ह्यातील ननद्यांमध्ये मोठ्या प्रमाणात अनधिकृत बांधकाम, भूमिगत गटार योजनेतंर्गत पर्यावरणाचे नियमाचे उल्लंघन करून सर्रासपणे कामे सुरू असणे, हरित लवादाची ना हरकत नसणे, परिणामी नद्यांना आलेले विद्रुप स्वरुप, पर्यावरणाचा होत असलेला ऱ्हास, नद्यातील जलचर प्राणी, जलपर्णी नष्ट झाल्यामुळे वातावरणात बदल होऊन याचा परिणाम नागरिकांच्या आरोग्यावर होत असणे, याकडे शासनाचे होत असलेले अक्षम्य दुर्लक्ष, ननद्यांच्या सरंक्षणाची संपूर्ण जबाबदारी शासनाची असल्याने याकडे शासनाने गांभीर्याने लक्ष घालून नद्यांना विद्रुप स्वरुप आणणारी अनधिकृत बांधकामे तात्काळ निष्कासित करून सदर अनधिकृत बांधकामे करणाऱ्यांवर कठोर कारवाई करून नद्यांना जिवित स्वरुपात आणण्याची नितांत आवश्यकता, याबाबत शासनाने तातडीने कार्यवाही करण्याची नितांत आवश्यकता, याबाबत शासनाची प्रतिक्रिया व भूमिका.		
२०.	८३४	**श्री. आनंदराव पाटील व इतर वि.प.स.** शासनाच्या नगरविकास विभागाकडे सन एप्रिल, २०१४ ते मे, २०१८ या दरम्यान नगरपंचायतीस नगरपरिषदेचा दर्जा देणेबाबत तसेच नवीन नगरपंचायत, नगरपरिषद स्थापनेचा प्राप्त झालेला प्रस्ताव, मात्र प्राप्त प्रस्तावांना मंजुरी देतांना मलकापूर, ता.कऱ्हाड, जि.सातारा या नगरपंचायतीस तसेच कोल्हापूर जिल्ह्यातील चंदगड ग्रामपंचायतीस व गारगोटी ग्रामपंचायतीस नगरपरिषदेचा दर्जा देणेबाबत न दिलेली मंजुरी, मलकापूर नगरपंचायतीच्या (क) वर्ग नगरपरिषदेच्या प्रस्तावांबाबत मा.उच्च न्यायालयाने दिनांक १८ जून, २०१८ रोजी दिलेले काही निर्देश तसेच या नगरपंचायतीच्या प्रस्तावाबाबत दिनांक २ जुलै, २०१८ रोजी मा. उच्च न्यायालयाने चार आठवड्यांमध्ये निर्णय घेण्याचे	दिनांक १७ जुलै, २०१८.	चर्चा झाली.

		दिलेले आदेश, परंतु शासन करीत असलेले अक्षम्य दुर्लक्ष परिणामी येथील जनमानसात निर्माण झालेले असंतोषाचे वातावरण व नाराजीची भावना त्यामुळे शासनाने निर्णय घेऊन मलकापूर नगरपंचायतीस (क) वर्ग नगरपरिषदेचा दर्जा देण्याबाबत करावयाची तातडीची कार्यवाही व शासनाची प्रतिक्रिया.		
२१.	६७४	**ॲड. अनिल परब, वि.प.स.** मुंबईतील वांद्रे (पूर्व) येथील शासकीय वसाहतीची झालेली दयनीय अवस्था लक्षात घेऊन शासकीय वसाहतीच्या पुर्नबांधणीचा प्रस्ताव मंजूर करणे, सदरहू वसाहतीच्या पुनर्बांधणीची कामे सुरू करण्यापूर्वी इमारतीत वास्तव्यास असणाऱ्या शासकीय कर्मचाऱ्यांना अन्यत्र स्थलांतर करण्याची कार्यवाही सुरू करणे, शासकीय कर्मचाऱ्यांना माहुल (चेंबूर) येथील इमारतीमध्ये स्थलांतर करण्यात येत असणे, सदर स्थलांतर करण्यात येत असलेल्या इमारतीमध्ये कोणत्याही प्रकारच्या मुलभूत सोयी-सुविधा नसल्यामुळे कर्मचाऱ्यांमध्ये निर्माण झालेली नाराजी, परिणामी शासकीय कर्मचारी अन्यत्र स्थलांतर होण्यास तयार नसणे, शासकीय कर्मचाऱ्यांना नोटीस देऊन तातडीने स्थलांतर करण्यासाठी त्यांचेवर होत असलेली बळजबरी, शासनाने सरकारी कर्मचाऱ्यांना अल्प दरात शासकीय वसाहतीमध्ये घर देण्याचे आश्वासन पूर्ण न करणे, शासकीय कर्मचाऱ्यांमध्ये पसरलेला असंतोष, शासकीय कर्मचाऱ्यांचे स्थलांतर करण्यात येणाऱ्या इमारतीमध्ये सोयी-सुविधा तातडीने पुरविण्याची नितांत आवश्यकता, याबाबत शासनाने करावयाची कार्यवाही व शासनाची प्रतिक्रिया.	दिनांक १७ जुलै, २०१८.	चर्चा झाली.
२२.	५००	**सर्वश्री दत्तात्रय सावंत व इतर वि.प.स.** भौगोलिक स्थितीनुसार विविध प्रकारचे राहणीमान असलेल्या महाराष्ट्र राज्यात बालकांना मोफत सक्तीचे शिक्षण कायद्याची अंमलबजावणी करण्यात येणे, त्यानुसार दुर्गम भागातील विद्यार्थ्यांना प्रवाहात आणण्याकरिता संच निश्चिती करण्यात येणे, परंतु सदर निश्चिती करिता असताना राज्यातील सर्व भागांसाठी एकच निकष लावण्यात	दिनांक १७ जुलै, २०१८.	चर्चा झाली.

(१)	(२)	(३)	(४)	(५)
		येणे, लोकसंख्या सर्व भागात एकसारखी नसताना एकच निकषावर संच निश्चिती झाल्याने डोंगराळ व दुर्गम भागातील कमी विद्यार्थ्यांमुळें तेथील शिक्षक अतिरिक्त होण्याची आलेली वेळ, त्यापुढे सन २००९ च्या डोंगराळ भागांतील १५ विद्यार्थ्यांना एक शिक्षक अशी अट " या शासन निर्णयाची अंमलबजावणी करण्याबाबत सर्व स्तरावरून होत असलेली मागणी यावर शासनाने करावयाची उपाययोजना व शासनाची प्रतिक्रिया."		
२३.	६३	**सर्वश्री किरण पावसकर व इतर वि.प.स.**		
		मुलुंड, एलबीएस मार्ग, ऐरोली, वाशी आणि दहिसर या मुंबईच्या पाच प्रवेशद्वारावरील टोलप्लाझावर टोल देण्यासाठी वाहनांच्या लागणाऱ्या लांबच लांब रांगा, त्यामुळे होणारी वाहतूक कोंडी, प्रदुषण आणि या सर्वांमुळे वाहनचालकांचा वाया जाणारा बहुमुल्य वेळ, यावर उपाय म्हणून मराठी तरुण उद्योजकाने विकसित केलेले व्ही टोल कलेक्शन अप " सदरची प्रणाली आंध्र प्रदेश व इतर राज्यांतून प्रभावीपणे राबविली जात असताना तसेच महाराष्ट्र राज्य रस्ते विकास महामंडळाने सदरचे ॲप मुंबईच्या प्रवेशद्वारावरील पाच टोलनाक्यावर वापरण्यास मान्यता देऊनही व सार्वजनिक बांधकाम मंत्री (सार्वजनिक उपक्रम) यांचेकडे तसेच महाराष्ट्र राज्य रस्ते विकास महामंडळाकडे सातत्याने पाठपुरावा करून देखील टोल कंपनीच्या आडमुठेपणामुळे " व्ही टोल कलेक्शन प्रणाली " अद्यापी कार्यान्वित न होणे, परिणामी वाहनचालक व सर्वच स्तरावरील नागरिकांमध्ये व्यक्त होत असलेला तीव्र असंतोष व नाराजीची भावना, याबाबत शासनाने करावयाची तातडीची कार्यवाही व शासनाची प्रतिक्रिया."	दिनांक १७ जुलै, २०१८.	चर्चा झाली.

२४.	८५३	**श्री. सुनिल तटकरे व इतर वि.प.स.** रायगड जिल्ह्यातील दि गोरेगांव को. ऑ. अर्बन बँक ही अवसायनात निघालेली असणे, या बँकेवर अवसायक (लिक्वीडेटर) म्हणून सहाय्यक निबंधक, पनवेल, श्री. चेतन चौधरी यांची नियुक्ती करण्यात आलेली असणे, सहाय्यक निबंधक पनवेल येथील कार्यालयाच्या कार्यबाहुल्यामुळे श्री. चौधरी हे बँकेच्या अवसायन कामकाजात प्रभावीपणे लक्ष देऊ शकत नसणे, त्यामुळे अवसायन कामकाजाची गती मंदावलेली असणे, ओटीएस अंतर्गत कर्ज वसुली, ठेवीदारांच्या शिल्लक ठेवी कर्जामध्ये वळत्या करून न घेतल्याने ठेवीदार सुद्धा त्रस्त झालेले असणे, कर्जदारांना सुद्धा वेळोवेळी त्यांची भेट शक्य होत नसणे, त्यामुळे कर्जदारांनी सुद्धा तक्रारी केलेल्या असणे, एकंदरीत बँकेची कर्ज वसुली चालू आर्थिक वर्षात सतत कमी झालेली असणे, या अगोदरच्या अवसायकांनी ओटीएस अंतर्गत कर्जदारांच्या केलेल्या सेटलमेंट श्री. चौधरी ग्राह्य धरत नसणे, त्यामुळे ते कर्जदार कर्ज वसुली देण्यास नाखुश असणे, कर्ज वसुलीचे प्रमाणात इतर खर्च वाढलेला असून बँकेचा तोटा अधिकच वाढलेला असणे, त्यामुळे ठेवीदार व कर्जदार यांचेमध्ये निर्माण झालेले चिंतेचे वातावरण व पसरलेला असंतोष, या बँकेसाठी नवीन दुसरा अवसायक नेमण्याची त्यांची मागणी, याकडे शासनाचे झालेले अक्षम्य दुर्लक्ष, याबाबत शासनाने करावयाची कार्यवाही व शासनाची भुमिका.	दिनांक १७ जुलै, २०१८.	चर्चा झाली.
२५.	६०५	**श्री. अनिल भोसले, वि.प.स.** पुणे शहरात एलईडी प्रोजेक्ट चुकीच्या पद्धतीने कार्यान्वित झालेला असणे, पुणे शहरातील महत्त्वाकांक्षी प्रोजेक्ट टाटा प्रोजेक्ट प्रायव्हेट लिमिटेड या कंपनीला देण्यात आलेला असणे, कंपनी व पुणे महानगरपालिकेच्या अधिकारी यांनी संगनमत करून पुणे महानगरपालिकेने दिलेल्या अटी व नियमांचे उल्लंघन केलेले असणे, यात मोठ्या प्रमाणामध्ये गैरव्यवहार होऊन पुणे महानगरपालिकेची फसवणूक महापालिकेचे अधिकारी व टाटा कंपनीच्या अधिकाऱ्यांनी केलेली असणे, पुणे महानगरपालिकेच्या अधिकाऱ्यांनी	दिनांक १७ जुलै, २०१८.	चर्चा झाली.

विवरण क्रमांक २१—चालू

(१)	(२)	(३)	(४)	(५)
		एलईडी प्रोजेक्ट मध्ये केलेल्या कामाचे पेमेंट ऑर्डर प्रमाणे टाटा कंपनीला देणे आवश्यक असतानाही ते उज्वल या कंपनीस दिलेले असणे, टाटा कंपनीकडून या प्रोजेक्टसाठी घेण्यात आलेली २५ कोटी रुपयांची अनामत रक्कम नियमाप्रमाणे महाराष्ट्र बँकेत जमा करणे आवश्यक असतानाही ही रक्कम खाजगी कोटक महिंद्रा या बँकेत जमा केलेली असणे, या प्रोजेक्टमध्ये प्रत्यक्षात महाराष्ट्र राज्य विद्युत कंपनीच्या वीज बिलात बचत नसताना ९८.५ भाग कंपनीत दिलेला असणे,एकूण आतापर्यंत १३ कोटी रक्कम कंपनीस अदा केलेली असणे, महाराष्ट्र विद्युत कंपनीच्या बिलात किती बचत झाली हे कुठेही दिसून येत नसणे, कंपनीने काम सुरू केल्यापासून आजतागायत १३ कोटी पेक्षा जादा रक्कम वीज बिलात बचत झाली नसतानाही कंपनीस पेमेंट अदा करण्यात आलेली असणे, या प्रोजेक्टमध्ये स्काडा करणे अपेक्षित असतानाही व आजतागायत स्काडा (skada) नसतानाही कंपनीस पेमेंट दिलेले असणे, तसेच या एलईडी प्रोजेक्टच्या टेंडर मान्यतेच्या प्रकरणात अतिरिक्त आयुक्त, पुणे महानगरपालिका यांचे कोणतेही अभिप्राय घेण्यात आलेले नसणे, यामुळे या संपूर्ण प्रोजेक्टमध्ये अनियमितता व नियमांची पायमल्ली होऊन गैरव्यवहार झाल्याचे सातत्याने निदर्शनास येणे, पुणे महानगरपालिकेच्या या प्रोजेक्टमध्ये झालेल्या फसवणुकीमुळे नागरिकांमध्ये शासनाप्रती संभ्रमाचे वातावरण निर्माण झालेले असणे, या संपूर्ण एलईडी प्रोजेक्टच्या कामाची सखोल चौकशी होण्याची आवश्यकता व यातील दोषींवर कारवाई करण्याबाबत शासनाने केलेली वा करावयाची कार्यवाही व शासनाची प्रतिक्रिया.		

२६.	८१६	**श्री. सुभाष झांबड, वि.प.स.** औरंगाबाद येथील सिडको-हडको भागातील मालमत्ता धारकांना पी.आर.कार्ड देण्याची व मालमत्ता धारकांना त्यांची मालमत्ता लिज होल्ड वरून बी होल्ड करण्याची मागणी गेल्या अनेक वर्षांपासून प्रलंबित असल्याचे माहे जुलै,२०१८ रोजी वा दरम्यान निदर्शनास येणे, या अनुषंगाने सदरचे प्रकरण तत्कालीन मा. मुख्यमंत्री यांनी दिनांक ३० मार्च २०११ रोजी संबंधित विभागाकडे पाठविलेले असणे, एकंदरीत सदर मागणी शासनाच्या विचाराधीन असतानांही सिडकोचे वरिष्ठ अधिकारी व कर्मचारी यांचा व शासनाच्या निर्णयानुसार सिडकोवासियांना मालकी हक्क देता येणार नाही, हे विधान करणे किंवा सांगणे, दिशाभूल करणारे असणे, येथील नागरिकांनी जागेची मालकी द्यावी यासाठी शासनाकडे वारंवार मागणी करूनही शासन करीत असलेले अक्षम्य दुर्लक्ष, परिणामी येथील नागरिकांत पसरलेले तीव्र असंतोषाचे वातावरण, यामुळे शासनाने सिडको-हडको मालमत्ता धारकांना मालकी हक्क प्रदान करून मालमत्ता धारकांना पी.आर.कार्ड देण्याबाबत शासनाने करावयाची कार्यवाही व शासनाची प्रतिक्रिया.	दिनांक १७ जुलै, २०१८.	चर्चा झाली.
२७.	७५	**श्री. रविंद्र फाटक, वि.प.स.** नांदेड जिल्ह्यात पोलीस शिपाई भरतीमध्ये उमेदवारांच्या लेखी परिक्षेत संगनमत करून व कट रचून अर्थपूर्ण व्यवहार करून १३ विद्यार्थ्यांना ९० पेक्षा जास्त गुण देऊन उत्तीर्ण करून भरती प्रक्रियेत मोठ्या प्रमाणात घोटाळा केल्याचे नुकतेच माहे एप्रिल,२०१८ मध्ये उघडकीस येणे, सदर घोटाळ्यामध्ये सांगलीच्या कंपनीतील दोन जणांचा व पुण्याच्या एकाचा समावेश असणे, सदर प्रकरणी नांदेड पोलीसांनी एकूण २० जणांविरुद्ध गुन्हा दाखल करणे, याबाबत शासनाने सखोल चौकशी करून यात सहभाग असलेल्यांविरुद्ध कठोर कारवाई करण्याची नितांत आवश्यकता, याकडे शासनाचे होत असलेले अक्षम्य दुर्लक्ष, याबाबत शासनाची प्रतिक्रिया व भूमिका.	दिनांक १७ जुलै, २०१८.	चर्चा झाली.

विवरण क्रमांक २१—चालू

(१)	(२)	(३)	(४)	(५)
२८.	३८५	**श्री.ख्वाजा बेग, वि.प.स.** यवतमाळ जिल्ह्यातील आर्णी तालुक्याच्या आजुबाजुच्या १२० गाव खेड्यांचा समावेश असलेल्या तालुक्याकरिता शासनाद्वारे दिनांक २६ जुलै २०१३ रोजी वा त्यासुमारास आर्णी मुख्यालय येथे उपविभागीय कार्यालयाची निर्मिती करण्याचा निर्णय घेण्यात आलेला असणे, सदर निर्णय घेऊन ५ वर्षांपेक्षा जास्त कालावधी होऊनही अद्याप शासनाने कोणत्याही प्रकारची प्रशासकीय कार्यवाही केली नसल्याने नागरिकांना अनेक अडचणींना सामोरे जावे लागत असणे, त्यामुळे जनतेला होत असलेला अतोनात त्रास, याबाबत जनतेमध्ये शासनाप्रती पसरलेला तीव्र असंतोष, याबाबत शासनाने केलेली वा करावयाची उपाययोजना, कार्यवाही व शासनाची प्रतिक्रिया.	दिनांक १७ जुलै, २०१८.	चर्चा झाली.
२९.	८६५	**ॲड. निरंजन डावखरे, वि.प.स.** सन २०१० पूर्वी शिक्षक भरतीत स्थानिकांना आरक्षण असणे, परंतु सन २०१० च्या भरतीत राज्यस्तरीय शिक्षक भरती करताना त्यामध्ये स्थानिकांसाठी आरक्षण नसल्याने त्याचा विपरित परिणाम कोकणातील तरुणांना बसणे, त्यामुळे आगामी शिक्षक भरतीत स्थानिकांसाठी ७० टक्के जागा राखीव ठेवण्यात याव्यात या मागणीसाठी सिंधुदूर्ग व रत्नागिरी जिल्ह्यातील डी.एड./बी.एड. धारक शिक्षक संघटनेने सिंधुदुर्ग जिल्ह्यातील ओरोस येथील जिल्हाधिकारी कार्यालयावर दिनांक ३ एप्रिल, २०१८ रोजी मोर्चा काढणे, धरणे-आंदोलन करून शासनाचे लक्ष वेधणे, त्यामुळे दरवर्षी ५०० ते ६०० शिक्षक जिल्हा बदली होत असल्याने शाळा शिक्षकाविना ओस पडल्याचे निदर्शनास येणे, शिक्षकांचा आक्रोश लक्षात घेता, स्थानिकांना शिक्षक भरतीत प्राधान्य मिळणे गरजेचे असणे, इतकेच नव्हेतर शिक्षक भरती करताना स्थानिकांना ७० टक्के आरक्षण देण्याबाबतची	दिनांक १७ जुलै, २०१८.	चर्चा झाली.

अनेक दिवसांपासूनची कोकण डी.एड., बी.एड.धारक असोसिएशनच्या संघटनेची आग्रही मागणी असणे व त्याबाबतचे निवेदन मा.शालेय शिक्षण मंत्री, महाराष्ट्र राज्य यांना माहे एप्रिल, २०१८ मध्ये देऊनही कार्यवाही न होणे, मागिल ८ वर्षांपासून शिक्षक भरती न झाल्यामुळे बी.एड./डी.एड. धारक उमेदवारांमध्ये तीव्र नाराजी पसरणे, कोकणातील बेरोजगार शिक्षक उमेदवारांची वाढती संख्या लक्षात घेता शासनाने गेल्या ८ वर्षांपासून शिक्षक भरतीवर असलेली बंदी उठविण्याबाबत धोरणात्मक निर्णय घेण्याची आवश्यकता, तसेच शिक्षक भरती करताना स्थानिक उमेदवांराना ७० टक्के आरक्षण देण्याबाबत शासनाची भूमिका व प्रतिक्रिया.

३०.	६९२	**सर्वश्री सतिश चव्हाण व इतर वि.प.स.** राज्यातील क्रीडाधोरणांतर्गत राज्यातील क्रीडा संस्कृतीची जोपासणी करून ती विकसित करण्यासाठी सर्व वयोगटातील खेळाडूंच्या विविध खेळांच्या माध्यमातून युवा पिढीच्या क्रीडा गुणांची जोपासना होणे महत्त्वाचे असल्याने शासनाने तालुका प्रशिक्षण केंद्रे चालू करण्याचा निर्णय घेतलेला असणे. त्यानुसार तालुका क्रीडा संकुलासाठी रुपये १ कोटी तर जिल्हा क्रीडा संकुलासाठी रुपये ८ कोटी इतकी मर्यादा वाढविलेली असुनही मराठवाड्यातील बहुतांश तालुका क्रीडा संकुलांना शासकीय भूखंड उपलब्ध झालेले नसणे, काही ठिकाणच्या जागा न्यायप्रविष्ठ असणे तर काही क्रीडा संकुलांना आजपर्यंत जागाच मिळाल्या नसून ज्या क्रीडा संकुलाचे बांधकाम सुरू झाले त्या ठिकाणी निकृष्ठ दर्जाचे बांधकाम झालेले असणे, अर्धवट झालेल्या कामावर अंदाज पत्रकाप्रमाणे खर्च केलेला असणे, तालुका क्रीडा संकुले उभारण्याकडे शासनाचे होत असलेले दुर्लक्ष, त्यामुळे शासनामार्फत मराठवाड्यातील सर्व तालुका क्रीडा संकुलाचे सर्व सोयी-सुविधांसह तात्काळ बांधकामे पूर्ण करण्याकरिता होत असलेली मागणी, यावर शासनाने करावयाची कार्यवाही व शासनाची प्रतिक्रिया.	दिनांक १७ जुलै, २०१८.	चर्चा झाली.

(१)	(२)	(३)	(४)	(५)
३१.	३४	**डॉ.(श्रीमती) नीलम गोऱ्हे, वि.प.स.** अहमदनगर महानगरपालिकेच्या प्रभाग क्र. ३२ चे नगरसेवक यांचेवर खूनाचा आरोप सिद्ध झाल्याने व त्यांचे नगरसेवक पद रद्द झाल्याने पोट-निवडणुकीच्या प्रचारादरम्यान दिनांक ७ एप्रिल, २०१८ रोजी संजय कोतकर व वसंत ठुबे यांची गोळ्या घालून हत्या करण्यात येणे, सदरील घटनास्थळी शिवसैनिक व नातेवाईक जमा झाल्यावर सदरील ठिकाणांची लाईट बंद करण्यात येणे, तसेच त्यांचे गुंड कार्यकर्ते जमा होऊन दगडफेक करून दहशत निर्माण करण्याचा प्रयत्न करून घटनास्थळावरुन जाण्याची धमकी देण्यात येणे, जेणेकरून प्रेतांची विल्हेवाट लावून पुरावा नष्ट करण्याचा प्रयत्न करणे, या गुन्ह्यातील आरोपी स्थानिक लोकप्रतिनिधी यांची जामिनावर मुक्तता झाल्याने राजकीय दबाव आणून सदरील प्रकरण दडपण्याचा होत असलेला प्रयत्न, परिणामी अहमदनगर जिल्ह्यातील सर्वसामान्य नागरिकांमध्ये निर्माण झालेले भितीचे व दहशतीचे वातावरण, तसेच जिल्ह्यात सार्वजनिक ठिकाणी, बसेस यामध्ये सीसीटीव्ही कॅमेरे लावण्याची आवश्यकता, त्याचबरोबर शासनाने सदरील प्रकरणी निःपक्षपातीपणे कारवाई करण्याकरिता सरकारी वकील म्हणून श्री.उज्वल निकम यांची नियुक्ती करण्याची आवश्यकता, याबाबत शासनाने करावयाची कार्यवाही व शासनाची प्रतिक्रिया.	दिनांक १९ जुलै, २०१८.	चर्चा झाली.
३२.	८३१	**प्रा. जोगेन्द्र कवाडे, वि.प.स.** नागपूर येथील महात्मा गांधी सेंटेनियल हायस्कूलचे मुख्याध्यापक पदावर कार्यरत असलेले व सिंधू एज्युकेशन सोसायटीचे सचिव श्री. दीपक बजाज यांनी अल्पसंख्याक संस्थेच्या माध्यमातून बेहिशेबी जंगम मालमत्ता जमा केली असल्याने त्यांच्यावर गुन्हे अन्वेषण विभागाने गुन्हा दाखल केलेला असणे, सिंधू एज्युकेशन सोसायटी या संस्थेच्या	दिनांक १९ जुलै, २०१८.	चर्चा झाली.

माध्यमातून श्री. बजाज यांनी निधीचा अपहार केला असून या संस्थेवर प्रशासकाची अद्यापपावेतो नियुक्ती करण्यात आलेली नसणे, या संस्थेत घोटाळा झालेला असतांनाही संस्थेच्या अध्यक्षांची पत्नी श्रीमती विणा बजाज व मुलगी डिपी बजाज या खात्यातून मोठ्या प्रमाणात आर्थिक व्यवहार करीत असणे, संस्थेच्या गैरव्यवहारात सहभागी असलेल्या पदाधिकाऱ्यांना लाचलुचपत विभागातील अधिकारी व कर्मचारी मदत करीत असणे, बेहिशेबी मालमत्ता व अब्जावधी रुपयांची माया गोळा करणारे श्री. दीपक बजाज औषधोपचारासाठी कारागृहा बाहेर आलेले असून ते देश सोडण्याचा प्रयत्न करीत असणे, परिणामी आर्थिक गैरव्यवहार व बेहिशेबी मालमत्ता जमा करून परदेशात पळून जाण्याच्या प्रयत्नात असलेल्या श्री. दीपक बजाज यांच्यावर लाचलुचपत प्रतिबंधक विभागाचे अधिकारी व कर्मचारी मेहेरनजर करीत असल्याने स्थानिक जनतेमध्ये पसरलेला तीव्र स्वरुपाचा असंतोष व संतापाची भावना, श्री. दीपक बजाज यांचे पासपोर्ट जप्त करून त्यांची पुन्हा तुरुंगात रवानगी करण्याबाबत तसेच बजाज कुटुंबातील व्यक्ती पदाधिकारी असलेल्या संस्थांचे बँक खाते सील करून त्या संस्थांवर तातडीने प्रशासकाची नियुक्ती करण्याबाबत शासनाने करावयाची कार्यवाही व याबाबतची शासनाची भूमिका.

३३.	८६१	**ॲड. राहुल नार्वेकर व इतर वि.प.स.** ठाणे डोंबिवली-कल्याण चा समावेश स्मार्ट-सिटी मध्ये झालेला असून या ठिकाणी मुंबईतील बांद्रा कुर्ला संकुलासारखे बिजनेस सेंटर बनविण्याचा शासनाचा मानस असून यामुळे एक लाख बेरोजगारांना रोजगार उपलब्ध होणार असणे, ठाणे-बेलापूर पट्ट्यामध्ये नवी मुंबई आयटी पार्क, स्पेशल इकॉनॉमिक झोन, धीरूभाई अंबानी नॉलेज सिटी, एमआयडीसी, जवाहरलाल नेहरू पोर्ट ट्रस्ट आणि आता आंतरराष्ट्रीय विमानतळ सुद्धा सुरू होत असणे, विरार ते अलिबाग मल्टीमॉडेल कॉरिडॉरही जात असल्याने डोंबिवलीचे महत्त्व फारच वाढलेले असणे, असे असताना या भागात असंख्य इमारती अचानकपणे उभ्या राहिलेल्या असणे, याकरिता होत असलेला सगळा कारभार खोटी कागदपत्रे	दिनांक १९ जुलै, २०१८.	चर्चा झाली.

(१)	(२)	(३)	(४)	(५)
		बनविण्यापासून सुरू असणे, आपल्याला हवा तो दिनांक घेऊन अधिकाऱ्यांची सही घेतली जाणे, अधिकांश इमारतीकडे एनए सुद्धा खोटे आणि योजनेची कागदपत्रे खोटी असणे, सीसी नसणे आणि ओसी नसणे आणि असले तरी तीही खोटी असणे, इतकेच नव्हे तर रियल इस्टेट रेग्युलेटरी अँक्ट म्हणजे रेरा चा क्रमांकही नसणे, तरीही बांधकाम निबंधकांच्या कार्यालयात रेरा क्रमांकाशिवाय फ्लॅटची सहजपणे नोंदणी केली जाणे, याकरिता राजकीय नेते, सरकारी अधिकारी आणि कर्ज देणाऱ्या बँकांच्या एकत्रित सहकार्यामुळे येथे रेरा कायद्यालाही पायदळी तुडविण्यात येणे, अशाप्रकारे खोटी कागदपत्रे तयार करून इमारती बांधणारे चार वर्षांपूर्वी पकडण्यात आले असताना त्यांचेवर कोणतीही कारवाई न झाल्याने सर्वसामान्य नागरिकांमध्ये शासनाप्रती असंतोषाचे व संतापाचे वातावरण निर्माण झालेले असणे, याबाबत शासनाने तातडीने चौकशी करून संबंधित दोषींवर कारवाई करण्याची आवश्यकता, याबाबत शासनाने केलेली वा करावयाची कार्यवाही व शासनाची प्रतिक्रिया व भूमिका.		
३४.	६७०	**श्री. हरिसिंग राठोड, वि.प.स.** राज्य सरकारचे मागासवर्गीयांना बढती मध्ये आरक्षणाचे धोरण असणे, सन २००४ साली विधीमंडळाने कायदा संमत करून मागासवर्गीयांच्या एकूण आरक्षण, सरळसेवा भरती, बढतीमधील आरक्षणाच्या बाबतीत निर्णय घेऊन, संविधानाच्या तरतुदीप्रमाणे, मागासवर्गीयांना सर्व टप्प्यांवर आरक्षण लागू करणे, हे धोरण राबवित असतांना, विजय घोघरे विरुद्ध महाराष्ट्र शासन अशी याचिका दाखल करून मागासवर्गीयांच्या बढती मधील आरक्षणाला स्थगिती मिळाल्यानंतर हे प्रकरण सर्वोच्च न्यायालयातून परत मुंबई उच्च न्यायालयाकडे येणे, मुंबई उच्च न्यायालयाने हे प्रकरण मॅट न्यायालयाकडे पाठविणे,	दिनांक १९ जुलै, २०१८.	चर्चा झाली.

मॅट न्यायालयाने विधीमंडळाने पास केलेला कायदा रदद करणे, या सर्व प्रकारामुळे मागासवर्गीय समाज संपूर्णतः हादरुन गेलेला असणे, त्यातच मुंबई उच्च न्यायालयाने दिनांक ४ ऑगस्ट, २०१७ रोजी एकीकडे मॅटचा निर्णय रद्द बदल करून सन २००४ चा कायदा अबाधित ठेवणे, परंतु महाराष्ट्र शासनाने दिलेल्या मागासवर्गीयांचा डाटा, दोघा न्यायाधिशांपैकी एका न्यायाधिशाला योग्य वाटणे, तर दुसऱ्या न्यायाधिशाला अयोग्य वाटणे, यासंदर्भात पुढील न्याय देण्याकरिता आणखी एका न्यायाधिशाची नेमणूक करण्यात येणे, आणि या प्रकरणात, सर्वोच्च न्यायालयातील एम. नागराजन प्रकरणाचा दाखला देत पदोन्नती मधील आरक्षण थांबविणे, या नंतर महाराष्ट्र शासनाने तत्परता दाखवून दिनांक २९ डिसेंबर, २०१७ रोजी परिपत्रक काढून व तत्परतेने लागू करून सर्व स्तरावरील मागासवर्गीयांचे आरक्षण थांबवून खुल्या वर्गाला मात्र तत्परतेने सर्वत्र बढती देणे हा एकूण प्रकार मागासवर्गीयांसाठी संतापजनक असणे, अलिकडे दिनांक ५ जून, २०१८ रोजी मा.सर्वोच्च न्यायालयाने एम. नागराजन व विजय घोघरे प्रकरणाचा उल्लेख करून मागासवर्गीयांचे थांबलेले सर्व आरक्षण चालू करण्याबाबत आदेश देणे, त्यानंतर केंद्र सरकारने यासंदर्भात पत्रक जारी करून सर्वोच्च न्यायालयाच्या खंडपिठाचा निर्णय येईपर्यंत मागासवर्गीयांना बढतीमध्ये आरक्षण सुरू ठेवण्याबाबत आदेश देणे, या आदेशामुळे सर्व राज्यसरकारांनी यांची अंमलबजावणी करावी असे स्पष्ट आदेश दिले असतानाही राज्य सरकार मात्र याबाबत चालढकल करीत असून मागासवर्गीयांवर अन्यायाची मालिका चालू असणे, यामुळे निर्माण झालेली असुरक्षिततेची भावना तसेच संविधानाची होत असलेली पायमल्ली, संविधानामध्ये बढतीमध्ये आरक्षण देण्याची सुस्पष्ट तरतूद असतांना सरकार मात्र घटनाबाह्य कार्य करीत असून वेळकाढूपणा करून मागासवर्गीय अधिकारी, कर्मचाऱ्यांवर अन्याय करीत असणे, याबाबत शासनाने करावयाची कार्यवाही व शासनाची प्रतिक्रिया.

(१)	(२)	(३)	(४)	(५)
३५.	७९२	**श्री. प्रविण दरेकर व इतर वि.प.स.** मौजे शिंपोली, ता. बोरिवली येथील स. नं. १९, २०/१ अ व २०/२ ही शासकीय मिळकत मुंबई सबर्बन डिस्ट्रीक व्हिलेज इंडस्ट्रिज असोसिएशन (कोरा केंद्र) यांना अटी व शर्तीस अधीन राहून प्रदान करण्यात येणे, सदर जमीन ही कोरा केंद्राच्या ट्रस्टीने कुख्यात गुंड नायडू यांना १० कोटी रुपयास विकलेली असणे, तसेच शासनाने सदर जमिनीचा वापर विहित मुदतीत करण्याच्या अटी व शर्तीवर वेगवेगळ्या आदेशांन्वये सदरची जमीन देण्यात येणे, परंतु उपरोक्त मिळकत दिलेल्या प्रयोजनासाठी न वापरता ही जमिन व्यावसायिक लग्न समारंभ, नवरात्रोत्सव तसेच इतर सांस्कृतिक कार्यक्रमांसाठी मोठ्या प्रमाणावर भाडे घेऊन देण्यात येणे, गुंड ही बाब लक्षात आल्यावर जिल्हाधिकारी, मुंबई उपनगर यांनी दिनांक २७ डिसेंबर, २०१७ रोजीच्या कार्या-७६/कावी-कोरा केंद्र/१७ अन्वये सदर मिळकत जमा करण्याचे दिलेले आदेश, या आदेशानंतर खादी ग्रामोद्योग केंद्र, बोरिवली " मुंबई यांनी मा. आयुक्त यांच्याकडे अपिल केले असता त्यांनी " जैसे थे चे आदेश दिलेले असतांनाही सद्यःस्थितीत या भूखंडावर मोठ्या प्रमाणात पत्रे मारुन अतिक्रमण करण्यात येणे, सदर ठिकाणी नैसर्गिक श्रोत असलेला नाला महानगरपालिका अधिकारी व एस.डब्ल्युडी.डी. खात्याने स्थानिक गुंडाच्या फायद्यासाठी नैसर्गिक प्रवाह वाहत असलेल्या नाल्या विरोधात उलट-सुलट फिरविणे, सदरहू जागेचे लीज २०१२ ला संपलेले असून मा.जिल्हाधिकारी यांनी सदरहू भूखंड ताब्यात घेण्याचे आदेश पारित केलेले असणे, असे असतांना अद्यापही या भूखंडाचा वापर लग्न समारंभ व अन्य कार्यक्रमांना भाड्याने देण्यात येत असून भाडेही वसूल करण्यात येणे, तसेच दिनांक ५ फेब्रुवारी, २०१८ च्या सुमारास या शासकीय भूखंडावर अतिक्रमास विरोध केल्यामुळे मारहाण झाल्याची घटना घडणे, कोकण आयुक्त यांची स्थगिती असूनही कोरा केंद्राचे	दिनांक १९ जुलै, २०१८.	चर्चा झाली.

संस्थापक यांनी.दिशाभूल करून न्यायालयाच्या आदेशाचा अवमान करणे, परिणामी सर्वसामान्य नागरिकांमध्ये निर्माण झालेले असंतोषाचे व संतापाचे वातावरण, याबाबत शासनाने तातडीने चौकशी करून संबधितावर कडक कारवाई करण्याची आवश्यकता, याबाबत शासनाने करावयाची कार्यवाही व शासनाची प्रतिक्रिया."

३६.	८९४	**सर्वश्री अनिकेत तटकरे व इतर वि.प.स.** मुंबई-गोवा महामार्गावरील खड्ड्यांचे विघ्न काही दूर झालेले नसणे, या महामार्गाची सध्या अक्षरशः चाळण होऊन दुरवस्था झालेली असणे, मुंबई-गोवा महामार्गावरचे पळस्पे ते इंदापूर दरम्यानचे खड्डे बुजवण्याचा सरकारकडून गाजावाजा करण्यात आलेला असणे, मात्र आता पावसाळा सुरू झाला तरी मुंबई-गोवा महामार्गावरच्या खड्डयांना कुणीच वाली नसणे, सिंधुदुर्गापासून ते रायगडपर्यंत सध्या खड्डयातून प्रवास करत कोकणवासीयांना जीवघेणा प्रवास करावा लागणे, महामार्गावर १ ते ४ फूटांचे खड्डे पडलेले असणे, त्यामुळे वाहनचालकांना तारेवरची कसरत करावी लागणे, या महामार्गावर सरासरी रोज एक अपघात होत असणे, अनेक लोकांचे प्राण जात असणे, प्रत्येक सुटीच्या दिवशी वाहनांच्या लांबच लांब रांगा लागून वाहतूकीचा खोळंबा होत असणे, मुंबई गोवा महामार्ग कधी पुर्ण होणार हा नित्याचा प्रश्न नागरीकांकडून वारंवार विचारला जात असणे, यातच महामार्गावर दिवसेंदिवस अपघाताचे प्रमाण वाढून अनेक लोकांचे प्राण जात असल्याने स्थानिकांमध्ये पसरलेले असंतोषाचे वातावरण, याबाबत शासनाकडून अद्यापि कोणतीच कार्यवाही न होणे, या पार्श्वभूमीवर मुंबई-गोवा महामार्ग त्वरित पूर्ण होण्याची आवश्यकता, याबाबत शासनाची भूमिका व प्रतिक्रिया.	दिनांक १९ जुलै, २०१८.	चर्चा झाली.
३७.	८२५	**श्री. रविंद्र फाटक व इतर वि.प.स.** मुंबईतील साधु.टी.एल वासवानी मार्ग, कफ परेड, कुलाबा येथील भूमापन क्रमांक ५९९ व ६५८ या भूखंडावर अस्तित्त्वात असलेल्या ७००० झोपडपट्टीधारकांना कोणतीही	दिनांक १९ जुलै, २०१८.	चर्चा झाली.

(१)	(२)	(३)	(४)	(५)
		पूर्वसूचना न देता किंवा नोटिसा न पाठविता परिशिष्ट-२ करण्यात आल्याचे नुकतेच माहे जून, २०१८ मध्ये उघडकीस येणे, सदर परिशिष्ट-२ करतांना स्थापन करण्यात आलेल्या २२ गृहनिर्माण संस्थेच्या महासंघानी आपल्या मर्जीतील लोकांना परिशिष्ट-२ मध्ये समाविष्ट करून घेऊन परिशिष्ट-२ मध्ये ७००० पैकी २५०० लोकांना पात्र ठरवून उर्वरित लोकांना अपात्र ठरविण्यात येणे, अपात्र ठरविण्यात आलेल्या झोपडीधारकांना आपली पात्रता सिद्ध करण्याकरिता मुदत न देता त्यांना अपात्र ठरवून उक्त २२ गृहनिर्माण संस्थांनी उर्वरित झोपडीधारकांना विश्वासात न घेता परस्पर एस.आर.ए. योजनेतंर्गत पुनर्वसनाचा प्रस्ताव झोपडपट्टी पुनर्वसन प्राधिकरणास सादर करणे, सदर प्रस्ताव सादर करण्यापूर्वी गृहनिर्माण संस्थेच्या महासंघाची एकही सर्वसाधारण बैठक घेण्यात आलेली नसणे, सदर प्रस्तावास ७० टक्क्यांची संमती असणे बंधनकारक असतांनाही त्याचे उल्लंघन करून "एस आर ए" योजनेतंर्गत प्रस्तावास देण्यात आलेली मान्यता, चुकीच्या पद्धतीने प्रस्ताव सादर केला असतांनाही सदर प्रस्तावास प्राधिकरणाने तीन दिवसात एल. ओ. ला दिलेली मंजुरी, यांसदर्भात अपात्र झोपडीधारकांनी मा.मुख्यमंत्री, मुख्य सचिव, तसेच संबंधित विभागाकडे लेखी तक्रारी नोव्हेंबर, २०१७ मध्ये वा त्या सुमारास करूनही अद्याप कोणतीच कार्यवाही न होणे, वास्तविक अपात्र झोपडीधारकांची छाननी होणे गरजेचे असतांनाही विरोध करणाऱ्यांना जाणीवपूर्वक डावलून प्रस्ताव मंजूर करण्यास देण्यात आलेले प्राधान्य, याकडे शासनाचे होत असलेले अक्षम्य दुर्लक्ष, सदर प्रकरणाची शासनाने सक्षम अधिकाऱ्यामार्फत सखोल चौकशी करून पुनश्च झोपडीधारकांचे सर्वेक्षण करण्याची आवश्यकता, तसेच उक्त प्रकल्पाकरिता नेमण्यात आलेला विकासक रद्द करून नवीन विकासक नेमण्याबाबत शासन स्तरावर करावयाची कार्यवाही, यास जबाबदार		

असणाऱ्या अधिकाऱ्यांवर कठोर कारवाई करण्याची आवश्यकता, याबाबत शासनाची प्रतिक्रिया व भूमिका.

३८.	७८५	**ॲड. जयदेव गायकवाड, वि.प.स.** पुण्यामध्ये स्मार्ट सिटी अंतर्गत औंध डी पी रोड, डॉ. बाबासाहेब आंबेडकर वसाहत, सर्वे नंबर १५९/ १६० येथील झोपडपट्टी प्रकल्पाचे उद्घाटन माननीय पंतप्रधान यांनी २०१७ मध्ये बालेवाडी स्टेडियम याठिकाणी केलेले असणे, झोपडपट्टीमध्ये राहत असलेल्या गरीब नागरिकांचे जीवनमान उंचावण्यासाठी स्मार्ट सिटी अंतर्गत हा प्रकल्प राबविण्यात येणे, परंतु या योजनेमध्ये धनदांडगे उद्योगपती श्री. परिहार यांचे नाव दाखल केलेले असणे, तसेच त्यांना या झोपडपट्टीमध्ये पात्रता यादीतील क्रमांक ए-४ (जोडपत्र ३ चा अर्ज क्रमांक १८८१८) अंतर्गत एक बिगर निवासी दुकान हे सारे झोपडपट्टी पुनर्वसन प्राधिकरणाकडून प्राधिकरणाच्या भ्रष्ट अधिकाऱ्यांनी मंजूर केलेले असणे, यात भ्रष्टाचाराचे श्री. परिहार हे एक मोठे उदाहरण असणे, श्री. परिहार यांनी झोपडपट्टी अर्जातील प्रपत्र-अ स्वयंघोषणापत्रात ते झोपडपट्टीत राहत असल्याचे तसेच त्यांच्या किंवा त्यांची पत्नी, मुले यांच्या नावे महापालिका/ नगरपालिका/ नगरपरिषद अशा स्थानिक स्वराज्य संस्थांच्या क्षेत्रात झोपडी, घर, सदनिका स्वतःच्या मालकीची वा भाडेतत्त्वावर नसल्याचे नमूद केलेले असणे, झोपडपट्टी पात्रता संदर्भात शासन निर्णय असताना श्री देवराम परिहार यांनी झोपडपट्टी कायद्याची पायमल्ली करून खोटी माहिती एसआरए ला दिलेली असणे, त्यांना एसआरए मधील भ्रष्ट अधिकाऱ्यांनी सहकार्य करून त्यांच्या नावे १ बिगर निवासी दुकान मंजूर देखील केलेले असणे, पुणे शहरातील एसआरए योजनेत अशाच प्रकारे अनेक ठिकाणी अपात्र व बोगस लोकांची नावे आर्थिक मोबदल्याच्या बदल्यात एसआरए तील भ्रष्ट अधिकाऱ्यांकडून भरण्यात आलेली असणे, एसआरए मध्ये होत असलेल्या या सर्व घोटाळ्यांमुळे पुणे शहरातील झोपडपट्टी धारकांच्या मनात शासनाप्रती चीडीची व संतापाची भावना निर्माण झालेली असणे, संदर्भीय प्रकरणाची संपूर्ण चौकशी करून	दिनांक १९ जुलै, २०१८.	चर्चा झाली.

विवरण क्रमांक २१—चालू

(१)	(२)	(३)	(४)	(५)
		परिहार यांच्यावर फौजदारी गुन्हा दाखल करण्याची तसेच त्यांना सहकार्य करणाऱ्या एस.आर.ए. मधील भ्रष्ट अधिकाऱ्यांवर तातडीने कारवाई करण्याची आवश्यकता, याबाबत शासनाने केलेली वा करावयाची कार्यवाही व शासनाची प्रतिक्रिया.		
३९.	५	**श्री. संजय दत्त व इतर वि.प.स.** मुंबई-अहमदाबाद बुलेट ट्रेन प्रकल्प उभारण्यासाठी शासनाने घेतलेला निर्णय, या निर्णयाच्या अनुषंगाने मुंबई-अहमदाबाद द्रुतगती रेल्वेमार्गाच्या (बुलेट ट्रेन) प्रकल्पात होणारी वृक्षतोड, खारफुटीची कत्तल, जैवविविधतेची हानी या पर्यावरणावर होणाऱ्या विपरीत परिणामांबाबतचा अहवाल प्रशासनाद्वारे दिनांक २९ मे, २०१८ रोजी जनतेसमोर मांडण्यात येणे, हा अहवाल त्रोटक आणि अपूर्ण असल्याची टिका पर्यावरणप्रेमी करीत असणे, बुलेट ट्रेन पर्यावरण आणि स्थानिक शेतकऱ्यांकरिता घातक असल्याने कोणत्याही परिस्थितीत ठाणे जिल्ह्यातून जाऊ देणार नसल्याचा निर्धार शेतकऱ्यांनी बुलेट ट्रेनच्या पर्यावरणीय जनसल्लामसलत बैठकीत व्यक्त करणे, मुंबई-अहमदाबाद बुलेट ट्रेन प्रकल्पाबाबत जमिन अधिग्रहण करण्यासाठी ठाणे जिल्ह्यातील दिवा-शिळ भागात बुलेट ट्रेनसाठी भूसंपादनाच्या सर्वेक्षणासाठी आलेल्या अधिकाऱ्यांना पिटाळून लावल्याची बाब उजेडात येणे, तसेच मुंबई-अहमदाबाद बुलेट ट्रेन प्रकल्पासाठी पालघर जिल्ह्यातील पालघर, डहाणू, वसई आणि तलासरी या चार तालुक्यातील ८० गावांमधील जमीन अधिग्रहणाबाबत जिल्हाधिकारी कार्यालयासमोर बुलेट ट्रेन विरुद्ध पालघरातील शेतकऱ्यांनी जोरदार विरोध दर्शविल्याचा प्रकार घडणे, मुंबई-अहमदाबाद बुलेट ट्रेनच्या मार्गात येणाऱ्या तब्ब्ल ४० हजार झाडांवर कुऱ्हाड फिरविण्यात येणार असून त्यापैकी ४३८१ वृक्ष हे केवळ ठाणे जिल्ह्यातील असणे, महाराष्ट्र राज्यातील ८३ हेक्टरहून अधिक वनक्षेत्र प्रकल्पाकरिता	दिनांक १९ जुलै, २०१८.	चर्चा झाली.

वापरले जाणार असणे, तर गुजरातमधील केवळ १८ हेक्टर जमिनीवरील कांदळवन नष्ट केले जाणार असणे, या ट्रेनच्या मार्गातील सर्वात लांबीचा बोगदा ठाण्यातून जाणार असणे, तो पाण्याखाली ३० मीटर खोल असून त्याचे अंतर तब्बल २०.७१ कि.मी. असणे त्यामुळे जलचर व परदेशी पाहुणे असलेल्या फ्लेमिंगो पक्षांच्या अस्तित्त्वाला धोका निर्माण होणार असणे, तसेच ठाणे जिल्ह्यातील एकूण २९ गावे या प्रकल्पामुळे बाधित होणार असणे, ७६ टक्के शेतजमीन बाधित होणार असणे, या प्रकल्पासाठी बाधित होणाऱ्या शेतकऱ्यांना देण्यात येणारा मोबदला महाराष्ट्रापेक्षा गुजरात मधील शेतकऱ्यांना पाच पट देण्यात येणार असणे, या महत्त्वाकांक्षी बुलेट ट्रेन प्रकल्पात राज्यात बुलेट ट्रेनचे क्षेत्र ३३ टक्के असून ६७ टक्के गुजरातमध्ये असल्याने गुजरात राज्याला सर्वाधिक लाभ होणार असल्याने समान खर्च उभारण्याबाबत राज्यातून होत असलेला विरोध, राज्याची आर्थिक परिस्थिती नाजूक असताना या सरकारच्या काळात राज्य कमालीच्या आर्थिक संकटात सापडणे, राज्यात कुपोषण, शेतकऱ्यांच्या आत्महत्या, शेतमालाला हमी भाव देण्यास पैश्याअभावी अपयशी ठरत असताना मुठभर लोकांच्या फायद्यासाठी ९८ हजार कोटीच्या खर्चाचा प्रकल्प राबविण्यात येणार असल्याने जनमानसात तीव्र असंतोष असणे, राज्य सरकार आर्थिकदृष्ट्या कर्जबाजारी असताना जनमानसात सदरील प्रकल्प सुरू होणार की नाही याबाबत प्रश्न निर्माण होणे, त्यामुळे राज्य शासनाने मुंबई-अहमदाबाद बुलेट ट्रेन प्रकल्पाबाबत आपली भूमिका स्पष्ट करून याबाबत शासनाने करावयाची कार्यवाही व शासनाची प्रतिक्रिया.

४०.	८३	**सर्वश्री सुनिल तटकरे व इतर वि.प.स.** पालघर, ठाणे व रायगड जिल्ह्यातून गेलेल्या रिलायंन्स गॅस पाईपलाईन प्रकल्पामध्ये शेतकऱ्यांच्या जमिनी अधिग्रहण करण्यात येणे, गुजरात राज्यातील दहेज ते महाराष्ट्रातील नागोठणेपर्यंत गॅस पाईपलाईन टाकण्याचे काम हाती घेण्यात येणे, शेतकऱ्यांच्या ७/१२ वर इतर हक्कात गॅस पाईपलाईन हा शब्द कायमचा येणे, रिलायंन्स इंडस्ट्रीजने जमीनीखालून	दिनांक १९ जुलै, २०१८.	चर्चा झाली.

विवरण क्रमांक २१—चालू

(१)	(२)	(३)	(४)	(५)
		एल.पी.जी. गॅस वाहून नेण्याची योजना पालघर, ठाणे व रायगड जिल्ह्यात प्रस्तावित करणे, दहेज-नागोठणे इथेन पाईपलाईन असे या योजनेचे नामाभिमान असणे, या योजनेत जमीनीच्या खालून ५ ते १० फुटावरुन गॅसचे वहन करण्याचे प्रस्तावित असणे, यासाठी जमीनी अधिग्रहण करताना पाईपलाईन जाणाऱ्या अधिग्रहीत केल्यानंतर शेतकऱ्यांना फक्त भुभाडे मिळणार असणे, सदर जमिनी अधिग्रहण करताना २०१३ भूसंपादन कायद्यानुसार बाजारभावाच्या उच्चतम मुल्याचा आधार घेऊन नुकसानभरपाई देणे बंधनकारक असतांनाही शेतकऱ्यांची दिशाभूल करून संबंधित यंत्रणेने मनमानीपणे दिलेला जमिनीचा मोबदला, नुकसानभरपाईचा दर ठरवितांना शेतकऱ्यांना विश्वासात न घेणे, सदर प्रकल्पाच्या प्रक्रियेत कोणतीही पारदर्शकता नसल्याने मोठ्या प्रमाणात अनियमितता झाल्याचे उघडकीस येणे, शेतकऱ्यांना नुकसान भरपाई देतांना एकाच गावातील बाधित शेतकऱ्यांना वेगवेगळ्या दराने नुकसानभरपाई देण्यात आल्याचे उघडकीस येणे, शेतकऱ्यांमध्ये तीव्र असंतोष असताना सुद्धा रिलायंन्स गॅस पाईपलाईन लिमिटेड (RGPL) कंपनीकडून मात्र कोणताही प्रकारचा प्रतिसाद न मिळाल्यामुळे शेतकऱ्यांमध्ये नाराजीची भावना निर्माण होणे, परिणामी शेतकऱ्यांवर होत असलेला अन्याय, शेतकऱ्यांच्या होत असलेल्या फसवणुकीबाबत शासनाने सखोल चौकशी करण्याची नितांत आवश्यकता, याकडे शासनाचे होत असलेले अक्षम्य दुर्लक्ष, याबाबत शासनाने करावयाची कार्यवाही व शासनाची प्रतिक्रिया.		
४१.	४१७	**सर्वश्री गिरीशचंद्र व्यास व इतर वि.प.स.** नागपूर सुधार प्रन्यास अंतर्गत सन २०१२-१३ मध्ये नागपूर शहरातील पूर्व, पश्चिम, उत्तर, दक्षिण या सर्व भागात वृक्ष रोपणाचा कार्यक्रम हाती घेण्यात येणे, या कार्यक्रमाकरिता येणारा खर्च १९ कोटी पेक्षा जास्त रकमेचा असल्यामुळे याबाबत टेंडर मागविण्यात येणे,	दिनांक २० जुलै, २०१८. रोजी निवेजन सभागृहाच्या पटलावर ठेवणेकरिता.	

याबाबत अनेक कंपन्यांनी टेंडर भरले असताना इतर कंपन्यांना डावलून पुणे येथील बी.व्ही.जी. कंपनीला चढ्या दराने टेंडर देण्यात येणे, यावरूनच या कंत्राटामध्ये ना.सु.प्र. अधिकाऱ्यांचे हात गुंतलेले असल्याचे दिसून येणे, १ लक्ष ६० हजार झाडे लावण्याचा उपक्रम जर ना.सु.प्र.ने पूर्ण केला तर नागपूर भौगोलिक क्षेत्रफळाचा विचार करता नागपूर शहर संपूर्ण हिरवे गार होऊ शकत असणे, प्रत्यक्षात मात्र १ लक्ष ६० हजार झाडे नागपूर शहरात लावण्यातच आलेली नसल्याचे दिसून येणे, कंपनीला हे वृक्ष चार महिन्यांच्या कालवधीत लावयाची अपेक्षित असणे, त्याप्रमाणे दर दिवशी साधारणतः १३३० वृक्ष लागवड करणे गरजेचे असणे, परंतु ते झालेले दिसत नसणे, सर्व वृक्षांच्या संरक्षणासाठी ट्री गार्ड लावणे गरजेचे असल्याचे कंत्राटामध्ये नमूद असणे, परंतु कुठे ट्री गार्ड लावलेला न दिसणे, कंत्राटाप्रमाणे जर ट्री गार्ड चोरीला गेले अथवा तोडफोड होऊन नुकसान झाले तर ते सात दिवसांत स्वखर्चाने बदलून देणे गरजेचे असणे, परंतु आजमितीस बहुतांश झाडांना ट्री गार्डच नसणे, म्हणजेच ट्री गार्ड बसवलेले नसून याबाबतची रक्कम काम न करताच उचल करण्यात येणे, सदर कंत्राटामध्ये जर उपरोक्त प्रमाणे कार्यवाही करण्यात आली नाही तर त्याबाबत कंत्राटदाराला दररोज प्रत्येक झाडामागे ३००० रुपये दंड ठोठावण्याची तरतूद असणे, असेही ना.सु.प्र.ने केलेले नसणे, सदर निविदांची देयके अधिकार नसताना ना.सु.प्र.च्या संबंधीत अधिकाऱ्यांनी मंजूर करणे व त्याची रक्कम कंत्राटदाराला अदा करण्यात येणे, मूळात ना.सु.प्र.ने कंत्राट दिलेल्या बी.व्ही.जी. कंपनीने १,६०,००० वृक्षांची रोपणे केलेलीच नसणे, जर असे केले असते व झाडे जरी मृत झाली असती तरी १,६०,००० वृक्षांपैकी अनेक वृक्षांची ट्री गार्ड मात्र जागेवर उभी दिसू शकत असणे, परंतु असेही प्रत्यक्षपणे दिसत नसणे, एकंदरीत ना.सु.प्र. ने वृक्षारोपणासाठी काढलेले १९ कोटी रुपयांचे टेंडर व त्यानंतर वृक्षारोपण व त्यातील ५० टक्के झाडे मृत झाली आहे असे दाखवणे हा बनावटीचा प्रकार असून ना.सु.प्र. व बी.व्ही.जी. कंपनी, पुणे यांनी संगनमताने फसवणूक केलेली असून १९ कोटी रुपयांचा गैरव्यवहार केला

(१)	(२)	(३)	(४)	(५)
		असणे, त्यामुळे सदर प्रकरणी ना.सु.प्र.चे अधिकारी व संबंधीत कंपनीवर फसवेगिरीचा गुन्हा दाखल करून व चौकशी करून संबंधीतांना निलंबित करून बडतर्फ करण्याची गरज असणे, त्या अनुषंगाने शासनाने तातडीने करावयाची कार्यवाही व प्रतिक्रिया.		
४२.	१९३	**सर्वश्रीकपिल पाटील व इतर वि.प.स.** "केंद्र सरकारच्या धर्तीवर राज्यातील सरकारी कर्मचाऱ्यांना दिनांक १ जानेवारी, २०१६ पासून ७ व्या वेतन आयोगाचे लाभ देण्याची आवश्यकता असतानाही शासनाकडून टाळाटाळ केली जात असणे, सरकारी कर्मचाऱ्यांद्वारे सरकार विरोधात मंत्रालयावर मोर्चा काढण्याचा देण्यात आलेला इशारा, ७ व्या वेतन आयोगासाठी माजी सनदी अधिकारी के.पी.बक्षी यांच्या अध्यक्षतेखाली वेतन पूनर्रचना समिती नेमण्यात आलेली असणे, मात्र तिचे काम कासवगतीने सुरू असणे, राज्य सरकारी कर्मचारी संघटना, विविध विभागांतील तत्सम संघटना "शिक्षक भारती" या अनुदानित माध्यमिक व उच्च माध्यमिक शिक्षकांची संघटना यांनी बक्षी कमिटी पुढे आपल्या मागण्या सादर करूनही त्यांच्या सुनावण्या अद्यापी सुरू करण्यात आलेल्या नसणे व या संघटनांनी आंदोलनाचा इशारा दिलेला असणे, सरकारी कर्मचाऱ्यांचे किमान वेतन २१ हजार इतके निश्चित केले असणे, मात्र राज्यातील सरकारी व निमसरकारी सेवेतील कंत्राटी कर्मचारी तसेच कंत्राटी शिक्षक (परिविक्षाधीन शिक्षक / शिक्षण सेवक) तसेच विनाअनुदानित शाळांमधील अथवा टप्पा अनुदानित शाळांमधील शिक्षक व कर्मचारी यांना सदर किमान वेतन लागू करण्यात आलेले नसणे, तसेच याप्रश्नी शासन वारंवार तारखा जाहिर करीत असले तरी सरकारी कर्मचाऱ्यांना ७ व्या वेतन आयोगाचे लाभ प्रत्यक्षात न देणे, त्यामुळे त्यांनी मोर्चाचे आयोजन करणे, या असंतोषाची शासनाने दखल घेणे आवश्यक असतानाही	कित्ता.	

शासनाद्वारे जे सरकारी कर्मचारी कामकाजाच्या वळेत मोर्चे, निदर्शने सभा यामध्ये भाग घेतील त्यांच्यावर शिस्तभंगाच्या कारवाईचा देण्यात आलेला इशारा, यामुळे सरकारी कर्मचाऱ्यांमध्ये सरकार विरोधात तीव्र असंतोष व चिडीची भावना निर्माण होणे, त्यामुळे तातडीने सरकारी कर्मचाऱ्यांना ७ व्या वेतन आयोगाचे लाभ देण्याबाबत शासनाने करावयाची कार्यवाही व शासनाची प्रतिक्रिया. "

४३. २२७ **श्री. प्रसाद लाड, वि.प.स.** कित्ता.

" कोकणातील मासेमारी नौकांचे यांत्रिकीकरण या योजनेंतर्गत मच्छीमार सहकारी संस्थांमार्फत ५ ते ८ मच्छिमारांचा गट करून अशा गटांना यांत्रिकी नौका बांधणीचे प्रस्ताव राष्ट्रीय सहकार विकास निगम पुणे यांच्याकडे पाठविलेले असणे, या योजनेअंतर्गत रत्नागिरी जिल्ह्यातील २०१८-२०१९ मध्ये १२ संस्थांच्या एकूण ५७ गटांची २५ टक्के व ५५ टक्के अशी एकूण रक्कम रुपये १३,७०,०४,५६५ बाकी असून त्यापैकी ४ संस्थांचे १२ गटांना २५ टक्के व २० टक्के रक्कम मिळून एकूण १ कोटी ३० लाख ६३ हजार १६६ रुपये येणे बाकी असणे, सदरहू निधी शासनाने लवकरात लवकर वितरीत करण्यास्तव करावयाची कार्यवाही व उपाययोजना. "

४४. १२४ **ॲड. अनिल परब, वि.प.स.** कित्ता.

"कल्याण-डोंबिवली महानगरपालिका क्षेत्रातील मौजे चिकणघर,कल्याण (प) येथील स.न.२२ हिस्सा नं.१ ते ११ (पै) येथे ४३७९.७४ चौ.मी या महाराष्ट्र गृहनिर्माण व क्षेत्र विकास प्राधिकरण यांचे जमिनीवरील पुनर्विकास करण्याबाबत प्रस्ताव सादर केलेला असणे, महाराष्ट्र गृहनिर्माण व क्षेत्र विकास प्राधिकरणाचे जमिनीस अनुज्ञेय होणाऱ्या चटई क्षेत्र निर्देशांकाचे अनुषंगाने २०७६९.७४ चौ.मी चटई निर्देशांकाचे भूखंड विकसित करण्यास कल्याण-डोंबिवली महानगरपालिकेने मंजुरी दिलेली असणे, सदर पुनर्विकासाचे काम त्रिलोक व तिरंगा सहकारी गृहनिर्माण संस्थेस दिलेले असून विकासकाने कल्याण-डोंबिवली महानगरपालिकेला सादर केलेला लेआऊट आणि म्हाडा यांचा मुळ ले आऊट

(१)	(२)	(३)	(४)	(५)
		यामध्ये तफावत असल्याचे निदर्शनास येणे, म्हाडाने पूर्वी विकसित केलेले एलआयजी,एमआयजी,टाईपची घरे विकसित केलेली असून यामधील अंतर्गत अंतर ॲमिनीटी स्पेसचा वापरलेल्या एफ एस आय/ टीडीआर महानगरपालिकेने वगळणे आवश्यक असतानाही वगळलेले नसणे, तसेच या इमारतीची उंची ९० मी.पेक्षा जास्त नसणे हे कायद्याने बंधनकारक असतांना तसेच इमारतीची उंची ९० मी.पेक्षा जास्त असल्यास अग्निशमन विभागाच्या मंजुरीकरिता व इतर बाबी पाहता राज्य शासनाकडे पाठविणे बंधनकारक असतानाही ते मंजुरीसाठी राज्य शासनाकडे पाठविले नसल्याचे उघडकीस येणे, यावरुन राज्य शासनाने दिनांक २० जानेवारी, २०१८ रोजी निर्गमित केलेल्या ॲपेंडिक्स-एस चे झालेले उल्लंघन तसेच महाराष्ट्र महानगरपालिका अधिनियम, १९४९ मधील अनुसूची " ड " कलम ४३ मधील प्रकरण - ८ च्या तरतुदीनुसार कोणताही मालमत्ता कर थकीत नसणे हे बंधनकारक असतानाही विकासकाचा मालमत्ता क्रमांक ०५०१३३४०९०० ची थकबाकी रुपये ३ कोटी ९३ लाख ६२ हजार ९३२ कल्याण-डोंबिवली महापालिकेस येणे बाकी असतानाही महापालिकेला दिलेले (१) धनादेश क्रमांक ५५२८८० रु. ९३,६२,९३२ रुपयांचा दिनांक ५ मार्च, २०१८ रोजी दिलेला धनादेश दि.९ मार्च, २०१८ रोजी न वटणे (२) धनादेश क्रमांक ५५२८८१ रु. १,५०,००,०००/- रुपयांचा दिनांक १५ मार्च, २०१८ रोजी दिलेला धनादेश दिनांक २१ मार्च, २०१८ रोजी न वटणे (३) धनादेश क्रमांक ५५२८८१ रु.१,५०,००,०००/- (एकूण ३ कोटी ९३ लाख ६२ हजार ९३ रुपये) रुपयांचा दिनांक २५/३/२०१८ रोजी दिलेला धनादेश दि.३१ मार्च, २०१८ रोजी न वटणे, उपरोक्त तिन्ही धनादेश /- (एकूण ३ कोटी ९३ लाख ६२ हजार ९३ रुपये) रुपयांचे वटले नसतांनाही विकासकास पुनर्विकास करण्यास महापालिकेने		

बांधकाम मंजुरी देणे, सदर प्रकरणी कायद्याची पायमल्ली करून विकासकाच्या फायद्यासाठी पुर्नविकास प्रकल्पाला दिलेली मंजुरी विनाविलंब रदद करणे, तसेच रु.३ कोटी ९३ लाख ६२ हजार ९३२ इतकी थकबाकी असताना बेकायदेशीर व चुकीची दिलेली बांधकाम परवानगी, याकडे शासनाचे होत असलेले अक्षम्य दुर्लक्ष, याबाबत शासनाने सखोल चौकशी करून दोर्षीवर कारवाई करण्याची नितांत आवश्यकता याबाबत शासनाने करावयाची कार्यवाही व शासनाची प्रतिक्रिया."

४५. २० **श्री. प्रकाश गजभिये, वि.प.स.** कित्ता.

" नागपूरात १५ वर्षापूर्वी मिहान प्रकल्प सुरू करण्यात आला याची मार्केटिंग देश-विदेशात करण्यात आली. या प्रकल्पामुळे राज्यातील बेरोजगारीचा मोठा प्रश्न सुटणार असल्याने सर्वांचे लक्ष याकडे लागले होते. मिहान मध्ये इंफोसिस, टीसीएम, सत्यम,बोईंग, हाल, शाधुरजी, पालोनजी, विप्रो, डीएलएफ, अंबुजा, रीयल्टी, ताजसेट इंडस्ट्रीज, मॅक्सस्पेस अशा कंपन्यांनी आपल्या गरजेनुसार जमीनी घेतल्या पण १० वर्षापर्यंत त्यांनी जमीनीचा कोणताही उपयोग केला नाही. फक्त १५ कंपन्यांनी काम सुरू केले. इंटरनॅशनल कालबरेटिव्ह एअरोस्पेस डेव्हलपमेंटच्या माध्यमातून नॅनोसेटेलाईट निर्मिती मिहानमध्ये सुरू करण्यास उत्सुक होणे, त्यासाठी कंपनीने एमआयडीसी शी सामंजस्य करार केला. ५० एकर जागेवर ३०० कोटी रुपयांची गुंतवणूकीची त्यांची योजना होती. मात्र आता हा प्रकल्प बारगळला जाणे, करारानंतर कंपनी व अधिकाऱ्यांशी कुठलाही ताळमेळ न झाल्याने जवळपास ५०० चा रोजगार पुर्णपणे बारगळला आहे. सनटेक रिॲलिटी कंपनीने मिहानमध्ये १०८ एकरसाठी एमआयडीसी शी करार केला. १५०० कोटी रुपयांची गुंतवणूकही कंपनी करणार होती पण १०८ एकर जागा घेण्यासाठी हप्त्याची सोय एमआयडीसी नियमांमध्ये टप्याटप्याने जागा देण्याची कुठलीही तरतूद नसल्यानेही गुंतवणूक जवळपास बारगळली आहे. यामुळे २००० रोजगार थंड बस्त्यात गेले. मिहानमध्ये अमेरिका,ब्रिटेन, आस्ट्रेलिया, सिंगापूर, चीन, इंडोनेशिया, बेलाकस, डेन्मार्कचे काउंसील जनरल यांनी

(१)	(२)	(३)	(४)	(५)
		भेटी दिल्या आहेत. अनेक देशातील शिष्टमंडळांनीही भेटी दिल्या आहेत. पण मिहानमध्ये गुंतवणूकी संदर्भात कोणीही सकारात्मक भुमिका स्पष्ट केली नाही आणि मिहान प्रकल्प रसातळाला गेला आहे आणि बेरोजगारंची क्रूर चेष्टा करण्यात येत आहे. याबाबत शासनाने करावयाची कार्यवाही व शासनाची प्रतिक्रिया."		
४६.	३११	**सर्वश्री धनंजय मुंडे व इतर वि.प.स.**	कित्ता.	
		" परभणी जिल्ह्यातील गंगाखेड शुगर्सचे संचालक व त्यांचे नातेवाईक यांनी विविध बँकांकडून खोट्या कागदपत्रांच्या आधारे सुमारे साडेपाच हजार कोटी रुपयांची कर्ज उचलल्याची धक्कादायक बाब माहे जून २०१८ वा त्यासुमारास उघडकीस येणे, गंगाखेड शुगर्स, जि.परभणी या कारखान्याने हार्वेस्ट ॲण्ड ट्रान्सपोर्ट या योजनेखाली शेतकऱ्यांच्या नावे बनावट कागदपत्रांच्या आधारे परस्पर कर्ज उचलल्याने या थकित कर्जाच्या वसुलीपोटी जिल्ह्यातील अनेक शेतकऱ्यांना बँकांकडुन वसुलीच्या नोटीसा प्राप्त होणे, कागदावर अस्तित्त्वात असलेल्या कंपन्यांच्या नावावर शेकडो कोटी रुपयांची कर्जे उचलण्यात आलेली असणे, खोटी बॅलेन्सशीट व कागदपत्रे तयार करून गंगाखेड शुगर ॲण्ड एनर्जी प्रा.लि. च्या नावावर १,५५७/- करोड रुपये, व्ही.ए.जी. बिल्टटेक लि. ३५ करोड रुपये, योगेश्वरी हॅचर्स प्रा.लि.६५६ करोड रुपये, व्ही.आर.जी. डिजिटल कॉर्पोरेशन प्रा.लि. ३१ करोड रुपये, सीम इंड्रीज लि. ८७ करोड रुपये, गुट्टे इन्फ्रा. प्रा.लि. ७५ कराडे रुपये, गंगाखेड सोलार पॉवर प्रा.लि. ७५ करोड रुपये, सुनिल हायटेक इंजिनिअर्स प्रा.लि. २४११ करोड रुपये असे एकुण ५५०७ करोड रुपयांची कर्ज घेतलेली असणे, कारखान्याचे श्री.रत्नाकर गुट्टे यांनी ८ ते १० हजार शेतकऱ्यांच्या नावे बनावट कागदपत्रांच्या आधारे कर्ज उचलल्याच्या प्रकरणी गुन्हा दाखल होऊनही पोलीसांनी गेले वर्षभर कोणताही		

तपास न करणे, याप्रकरणी अद्याप एकाही आरोपीला अटक झालेली नसणे, राजकीय दबावामुळे मोकाट असलेल्या रत्नाकर गुट्टे यांनी आर्थिक गुन्हे करण्याची कार्यपद्धती कायम ठेवणे, संबंधित प्रकरणाची न्यायालयीन चौकशी करण्याची आवश्यकता, याप्रकरणी शेतकऱ्यांमध्ये निर्माण झालेली तीव्र संतापाची लाट, याबाबत शासनाने करावयाची कार्यवाही व शासनाची प्रतिक्रिया."

४७. ६८१ **आर्कि. अनंत गाडगीळ व इतर वि.प.स.** कित्ता.

" सन २०१४ च्या माहे डिसेंबर मध्ये मंत्रीमंडळाच्या विस्तारानंतर मंत्र्यांच्या दालनात आवश्यक वाढ निर्माण होणे, त्यामुळे मंत्रालयामध्ये मोठ्या प्रमाणात नुतनीकरण केल्याचे कागदोपत्री निदर्शनास येणे, या सर्व कामांमुळे निर्माण झालेल्या डेब्रीजची फेब्रुवारी, २०१५ ते ऑगस्ट, २०१५ या काळात विल्हेवाट लावण्यात येणे, कागदोपत्री दस्ताऐवज पाहता या विल्हेवाट लावण्याच्या कामांकरिता ६५० ट्रक्स लागल्याचे निदर्शनास आलेले असून केवळ विल्हेवाट लावण्याच्या कामांकरिता सुमारे ६७ लाख रुपये खर्च दर्शविण्यात आल्याची धक्कादायक बाब उघडकीस येणे, तसेच केवळ टेरेस स्वच्छ करण्याकरिता ३ लाख रुपये खर्च झाल्याचे दर्शवून प्रशासनाने बऱ्याच प्रमाणात आर्थिक घोटाळा केल्याची बाब लक्षात येणे, माहे ऑक्टोबर, २०१७ मध्ये या संपूर्ण प्रकरणाच्या चौकशीचे गोपनीय आदेश निघुनही अद्यापपर्यंत त्याचा अहवाल दडपण्याचा होत असलेला प्रयत्न त्यामुळे कोणतीच कार्यवाही झाली नसल्याचा निर्माण झालेला दाट संशय, परिणामी जनतेत पसरलेली संतापाची लाट, यावर शासनाने करावयाची कार्यवाही व शासनाची प्रतिक्रिया."

४८. ४५० **सर्वश्री धनंजय मुंडे व इतर वि.प.स.** कित्ता.

" मुंबईच्या समतानगर, कांदिवली (प.) येथील संयुक्त पुनर्विकास करण्यास शासनाकडून माहे फेब्रवारी, २०१७ मध्ये वा त्या सुमारास मान्यता देण्यात येणे, यामध्ये शासनाची हजारो कोटीची फसवणूक विकासक मे. एस.डी.कार्पोरेशन, तत्कालीन मुख्य कार्यकारी अधिकारी तसेच मंत्री, गृहनिर्माण यांनी केलेली असणे, सर्व्हे क्र. ५५ व ५६ येथील

(१)	(२)	(३)	(४)	(५)
		२ लाख १३ हजार ८६७ चौ.मी. क्षेत्रफळाच्या जमिनीवर म्हाडाच्या एकूण १६५ इमारती विविध गटाकरिता बांधलेल्या असणे, सदर इमारतीमधील लाभार्थींच्या एकूण ८० सहकारी संस्था स्थापन केलेल्या असणे, या वसाहतीत लघु उत्पन्न गटाच्या एकूण ११३ इमारतीमधील १७८४ गाळ्यांची ४७ गृहनिर्माण संस्था एकत्र करून समता नगर को.ऑ.हौ.सो. युनियन लि. या फेडरेशनची निर्मिती करण्यात येणे, वरील क्षेत्रफळापैकी फक्त ९१ हजार चौ.मी. इतक्याच क्षेत्रफळाच्या पुनर्विकासास मंजुरी दिलेली असणे, या फेडरेशनमध्ये समाविष्ट असलेल्या ५ संस्थांनी स्वतंत्र पुनर्विकासासाठी परवानगी देण्याची विनंती म्हाडास करणे, मुख्याधिकारी, मुंबई मंडळ यांनी ज्या संस्था स्वतंत्र पुनर्विकास करू इच्छितात त्यांना तसा मूलभूत अधिकार आहे अशी स्पष्ट भूमिका घेतलेली असणे, शासनाने दिनांक ६ नोव्हेंबर २००७ च्या पत्रान्वये एकत्रित पुनर्विकास करण्यासाठी युनियनला देण्यात आलेली परवानगी सदर युनियनशी संबंधित असलेल्या ४७ सहकारी संस्थातील अल्प उत्पन्न गटाच्या १७८४ सभासदांच्या पुनर्विकासाशी (एकूण क्षेत्रफळ ९१ हजार चौ.मी.) बाबत असणे, मात्र त्याचा आधार घेऊन सदर युनियनने संपूर्ण २२.५ हेक्टर क्षेत्रावरील इमारतींच्या पुनर्वसनासाठी महानगरपालिकेकडून अभिन्यास मंजूर करून घेणे, विकासक एस.डी. कार्पोरेशनने या एकत्रित पुनर्विकासाकरिता मंजुरी मिळणेबाबत गृहनिर्माण विभागास विनंती करणे, त्यावर मंत्री महोनद्यांकडे बैठकीचे आयोजन करणे, अप्पर मुख्य सचिव, गृहनिर्माण हे रजेवर गेल्याची संधी साधून त्या कालावधीचा अपर मुख्य सचिवांचा कार्यभार तत्कालीन उपाध्यक्ष तथा मुख्य कार्यकारी अधिकारी यांचेकडे देण्यात येणे व स्वतःच शासनास सादर केलेल्या प्रस्तावावर अवघ्या चार दिवसांत मान्यता देणे, हा प्रस्ताव ठरवून, संगनमताने विकासक, मंत्री, गृहनिर्माण व तत्कालीन उपाध्यक्ष तथा मुख्य		

कार्यकारी अधिकारी, म्हाडा यांनी मंजूर करून शासनाची फसवणूक केलेली असणे, याप्रकरणी अर्थसंकल्पीय अधिवेशन २०१८ मध्ये मा. मुख्यमंत्री महोनद्यांकडे बैठकीचे आयोजन करण्याचे आश्वासन देऊन सुद्धा अद्याप बैठकीचे आयोजन करण्यात न येणे, या प्रकरणाची आर्थिक गुन्हे शाखा तसेच लाचलूचपत प्रतिबंधक विभागाकडून सखोल चौकशी होण्याची आवश्यकता, याबाबत शासनाची भूमिका व करावयाची उपाययोजना."

४९. ८५४ **श्री. सुनिल तटकरे, वि.प.स.** कित्ता.

" पाटणूस (ता. माणगांव, जि. रायगड) या ग्रामपंचायतीच्या आर्थिक अनियमितता व गैरव्यवहाराविषयी यापुर्वीच विधीमंडळ सभागृहामध्ये लक्षवेधी चर्चा उपस्थितीत केलेली असणे, या अनियमिततेसंबंधी ग्रामस्थ पाटणूस यांच्या तक्रारीची चौकशी करून ग्रामपंचायत मधील गैरव्यवहार प्रकरणी तत्कालीन ग्रामविकास अधिकाऱ्याला निलंबित करण्याविषयी मुख्य कार्यकारी अधिकारी, जिल्हा परिषद, रायगड यांनी शासनास अहवाल पाठविलेला असणे, या अहवालासंबंधी शासनाने उपायुक्त (विकास), कोकण भवन, नवी मुंबई यांच्या अध्यक्षतेखाली चौकशी समिती नेमण्यात येणे, सदर समितीने मोघमपणे चौकशी करून ग्रामपंचायतमध्ये अनियमितता नाही असा अहवाल शासनाचे ग्रामविकास विभागाला सादर करणे, या चौकशीवेळी ग्रामपंचायतीमधील कोणत्याही ग्रामस्थांना बोलाविण्यात न येणे, याबाबतीत शासनाकडून मोघम अहवाल दिल्यामुळे खुलासा करण्याविषयी विचारणा होणे, नवीन अहवाल सादर करण्याविषयी शासनाने निर्देश देणे, या एकंदरीत अनियमितता व भ्रष्टाचारामध्ये उपायुक्त (विकास) यांची भूमिका संशयाची असणे, याबाबतीत भ्रष्टाचाराला पाठीशी घालण्याची प्रशासनाची भुमिका, भ्रष्टाचाराला एकप्रकारे मदतच करणाऱ्या अधिकाऱ्यांवर कठोर कारवाई करण्याची आवश्यकता, याकडे शासनाचे झालेले अक्षम्य दुर्लक्ष, याबाबत शासनाने करावयाची कार्यवाही व भूमिका."

विवरण क्रमांक २१—चालू

(१)	(२)	(३)	(४)	(५)
५०.	४२१	**श्रीमती विद्या चव्हाण व इतर वि.प.स.** " दि चिल्ड्रेन्स एड सोसायटी या संस्थेची नोंदणी तत्कालीन व्यवस्थेनुसार १८६० च्या सोसायटी रजीस्ट्रेशन ऍक्ट नुसार व १९५० च्या पब्लिक ट्रस्ट ऍक्ट नुसार जरी झाली असली तरी प्रत्यक्षात या संस्थेवर गेली १५ वर्ष कोणतीही संस्था कार्यरत नाही, त्यामुळे संस्था समस्याग्रस्त बनली असून त्याचे दुष्परिणाम येथील बालकांवर होत आहेत, संस्थेत अन्नधान्य पुरवठा धारकांची बिले थकीत असणे, पाणी बील, वीज बील थकीत असणे, इमारती नादुरुस्त असणे यासारख्या समस्यांमुळे बाल अधिनियमाअंतर्गत येथील बालगृहात दाखल मुलांकडे दुर्लक्ष करणे व हेळसांड करणे ही बाब कायद्याचे व घटनेचे उल्लंघन करणारी असणे, संस्थेची निष्क्रिय असणारी नियामक परिषद कायमस्वरुपी बरखास्त करून संस्था शासनात विलीन करावी हि अपरिहार्यता निर्माण होणे, संस्थेस शासनाकडून व देणगीस्वरुपात प्राप्त अशी ९० एकर जागा आहे मात्र यापैकी २५ एकर जागेवर खाजगी अतिक्रमण झाले आहे. संस्थेच्या ढिसाळ व्यवस्थापनामुळे शासकीय व राष्ट्रीय संपत्ती सुरक्षित राहिली नाही, म्हणूनच येथील बालकांचे आश्वासक वातावरणात संगोपन व्हावे, तसेच येथील राष्ट्रीय मालमत्तेचे रक्षण व्हावे या करिता नियामक परिषद या निष्क्रिय यंत्रणेवर विसंबून न राहता संस्थेचे शासनात विलिनीकरण करण्याबाबत शासनाने भूमिका स्पष्ट करण्याची गरज निर्माण होणे, शासनाकडून संस्थेत दाखल प्रवेशितांकरिता दरमहा दरडोई ९०० रु. अनुदान मिळते, हि रक्कम तुटपुंजी असून अंदाजे २००० रु. येणारा सरसकट खर्चाची रक्कम देण्याची तरतूद करावी, येथील बालकांप्रमाणेच या बालकांसाठी अहोरात्र अत्यावश्यक दर्जाची सेवा देणारे येथील कर्मचाऱ्याबाबत शासन दुर्लक्ष करत आहे, वेतन अनुदानाची ठोस तरतूद नसल्याने	कित्ता.	

२-३ महिने या कर्मचाऱ्यांना मासिक वेतन मिळत नाही, तसेच मूलभूत सेवालाभ (पेन्शन, कालबद्ध पदोन्नती,आरोग्य विमा, रजा रोखीकरण व इतर) हि या कर्मचाऱ्यांना लागू नसल्याने या कर्मचाऱ्यांवर अन्याय होत असणे, दि चिल्ड्रेन्स एड सोसायटी हि १९२७ साली तत्कालीन बॉम्बे गव्हर्नमेन्ट ने स्थापन केलेली बालकल्याण क्षेत्रात कार्य करणारी देशातील पहिल्या संस्थेच्या मुंबई विभागात ७ बालगृहांचे संचलन या संस्थेमार्फत जाणे, मार्च, २०१५ च्या राज्य अधिवेशनात मा. महिला व बालविकास मंत्री यांनी आश्वासन देणे तसेच मा. मुख्यमंत्री महोनद्यांनी हि संबधित विभागास निर्देश देऊन हि विलिनीकरणाबाबत चालढकल केली जात असणे, प्रशासन मंत्रीमहोनद्यांच्या आदेशाचे पालन करीत नसणे. सर्वात जुन्या आणि ऐतिहासिक संस्थेत व शासकीय कार्यपद्धतीने कार्य करणाऱ्या या कर्मचाऱ्यांबाबत धोरणात्मक निर्णय घेत सदरहू संस्थेचे शासनात संपूर्ण विलीनीकरण करण्याबाबत तातडीने करावयाची कार्यवाही, उपाययोजना आणि शासनाची प्रतिक्रिया."

५१. ५७५ **सर्वश्री आनंद ठाकूर व इतर वि.प.स.** कित्ता

" मच्छीमारांचे सागरी, निमखारे पाणी व भूजल यातील मासेमारीचे उत्पादन मोठ्या व माफक प्रमाणात व्हावे म्हणून केंद्राने निलक्रांती योजना राबविण्याचे ठरविले असून त्या अनुषंगाने केंद्रशासनाने घोषित केलेल्या मार्गदर्शक तत्त्वाप्रमाणे त्या योजनेची अंमलबजावणी करून मच्छीमारांना सहकार्य करणे गरजेचे असणे, महाराष्ट्र शासनाने दिनांक ६ मार्च, २०१७ मधील योजनांची अंमलबजावणी करण्याच्या दृष्टीने योजनानिहाय ठरविलेली मार्गदर्शक तत्वे जाचक व त्यांची पूर्तता करणे मच्छिमारांना अशक्य असल्याने निलक्रांती योजना कितपत वरदान ठरेल याची साशंकता मच्छिमारांमध्ये निर्माण होणे, वरील योजनेचा मच्छिमारांना सरसकट फायदा-लाभ होण्याच्या दृष्टिने जाचक अटी शिथिल करण्याबाबत व त्याची अंमलबजावणी करण्याबाबत राज्यस्तरावरून सुधारणा करण्याची आवश्यकता, यावर शासनाने करावयाची कार्यवाही व प्रतिक्रिया."

(१)	(२)	(३)	(४)	(५)
५२.	९३०	**डॉ.(श्रीमती) नीलम गोऱ्हे, वि.प.स.** " पुणे महानगरपालिकेच्या विस्तारित इमारतीच्या उद्घाटनाच्या कार्यक्रमात उपराष्ट्रपती यांच्यासमोरच पावसामुळे छतातून पाण्याची गळती होणे, अपूर्ण काम असताना महापालिका सत्ताधारी आणि प्रशासन यांनी उद्घाटनाचा आतातयीपणा करणे, विस्तारित इमारतीचे काम अपूर्ण असल्याचे विरोधकांनी दिनांक १७ जून २०१८ रोजी निदर्शनास आणलेले असणे, याकडे मनपा प्रशासनाने दुर्लक्ष करणे, कोथरूड, बाणेर, मुंढवा येथे विकास आराखड्यातील आरक्षणे बदलणे, कोथरूड हे आता वाढत्या पुणे शहराचे केंद्रस्थान झालेले असणे, येथे शाळा, मैदाने, दवाखाने, उद्याने यांची आत्यंतिक गरज असणे, ते लक्षात घेऊन उद्यान, अग्निशमन केंद्र व प्राथमिक शाळा यासाठी आरक्षण ठेवण्यात आलेले आरक्षण कोथरूड येथील सर्व्हे नंबर १५९, १६० व १६७ या सर्व्हे नंबर मधील रद्द करण्याचा सरकारचा निर्णय असणे, पुणे महापालिकेचे २०११ वर्षापासून आरोग्य प्रमुख नसणे, आरोग्यसुविधा मिळाव्यात अश्या नागरिकांच्या अपेक्षा असणे, आरोग्य अधिकारी महापालिकेला नसल्याने अनेक समस्यांना पुणेकर नागरिकांना सामोरे जावे लागत असणे, यंदा पावसाळ्यात डेंगी, चिकनगुनियाचा प्रसार होणे, महापालिकेकडून डासांचा प्रतिबंध करण्यासाठी अद्याप पावलेच उचलण्यात आलेली नसणे, पुणे शहराच्या वाहतुकीच्या एकत्रित आराखडयासाठी नगरविकास विभाग, वाहतूक पोलीस, महापालिका यांची एकीकृत महानगर परिवहन प्राधिकरण (UMTA- उमटा) स्थापन करून आढावा घेण्याबरोबरच कार्यवाही करण्यात येईल असे आश्वासन मा.मुख्यमंत्री महोदय यांचेद्वारे दिनांक १३ मे २०१६ रोजी देण्यात आलेले असणे, यावर आजतागायत कार्यवाही झालेली नसणे, सातत्याने वाहतूक अपघातात वाढ होत असणे, वाहतूक कोंडी होत असताना	कित्ता.	

देखील मा. मुख्यमंत्र्यांनी दिलेल्या आश्वासनांत उल्लेख असलेल्या एकीकृत महानगर परिवहन प्राधिकरण (UMTA- उमटा) स्थापन करण्याची पूर्तता न होणे, दहा लाखांच्या वर लोकसंख्या असलेल्या शहरात Unified Metropolitan Transport Authority- एकीकृत महानगर परिवहन प्राधिकरण (UMTA- उमटा) नेमणे आवश्यक असणे असे असले तरी पुणे शहरात आजतागायत उमटा नेमणूक नसणे, त्याचप्रमाणे ज्या शहरांची लोकसंख्या दहा लाखांच्यावर आहे त्या ठिकाणी देखील एकीकृत महानगर परिवहन प्राधिकरण (UMTA- उमटा) नेमण्याची आवश्यकता असणे या प्रकरणी शासनाने करावयाची कार्यवाही व भूमिका."

५३. ७१२ **सर्वश्री जगन्नाथ शिंदे व इतर वि.प.स.** कित्ता.

" कल्याण-डोंबिवली महानगरपालिकेच्या हद्दीत १ ऑगस्ट १९८७ ते २५ मे २००७ या कालावधीत झालेली बेकायदा व अनधिकृत बांधकामे, याबाबत संबंधित अधिकाऱ्यांनी आपल्या अधिकाराचा दुरुपयोग व कायद्याची पायमल्ली करून केलेल्या गैरकारभाराबाबत अनेक तक्रारी शासनाकडे प्राप्त झाल्यानंतर याबाबत शासनाकडून योग्य ती दखल न घेतली गेल्याने, कल्याण-डोंबिवलीतील बेकायदा व अनधिकृत बांधकामांना जबाबदार विकासक, पालिका व सरकारी अधिकारी आणि वास्तुविशारद यांच्यावर नेमकी काय कारवाई करावी याची शिफारस करण्यासाठी सामाजिक कार्यकर्ते श्रीनिवास घाणेकर यांनी मुंबई उच्च न्यायालयात दावा दाखल केला असता, मा. उच्च न्यायालयाच्या आदेशानुसार सन २००७ मध्ये निवृत्त न्यायमुर्ती श्री. के. एस. आग्यार यांच्या अध्यक्षतेखाली चौकशी आयोगाची स्थापना करण्यात आलेली असणे, स्थापनेनंतर सदरहू आयोगाने या प्रकरणी सखोल चौकशी करून आपला अहवाल सन २००९ मध्ये शासनास सादर केलेला असणे, सदरहू अहवालात कल्याण-डोंबिवली शहरातील १९८७ ते २००७ दरम्यान झालेल्या अनधिकृत बांधकामांसाठी तत्कालीन ९ पालिका प्रशासक / आयुक्त व ११ जिल्हाधिकाऱ्यांना जबाबदार धरण्यात यावे अशी धक्कादायक शिफारस मा. आयोगाने

(१)	(२)	(३)	(४)	(५)
		राज्य शासनाला केलेली असणे, तसेच वनविभागाच्या जागेवर अतिक्रमण होऊन दिल्याबद्दल तत्कालीन विभागीय अधिकारी, वने तसेंच वारंवार अनधिकृत बांधकामे करणारे ३९५ विकासक, झोपडपट्टी दादा, पालिकेच्या नगररचना विभाग, तत्कालीन वार्ड ऑफिसर, वास्तुविशारद यांच्यावरही ठपका ठेवलेला असणे, सदरहू अहवाल आयोगाने सन २००९ मध्ये दिलेला असतानाही तो प्रसिद्ध करण्यास आणि आयोगाने दोषी ठरविलेल्या संबंधित दोषींवर कारवाई करण्यास जाणीवपूर्वक करण्यात आलेली दिरंगाई व टाळाटाळीमुळे माहिती अधिकार कार्यकर्त्यांना मा. उच्च न्यायायालायात धाव घेऊन ९ वर्षानंतर अलीकडेच शासनाकडून प्राप्त झालेल्या अहवालाच्या अनुषंगाने दिनांक २९ जून २०१८ रोजी कल्याण-डोंबिवली मुख्यालयाच्या पत्रकार कक्षात पत्रकार परिषद घेऊन जनतेस मा. आग्यार समितीच्या अहवालातील शिफारशींची माहिती देऊन, मा. आग्यार समितीच्या अहवालातील शिफारशी नुसार सर्व संबंधित दोषींविरोधात विनाविलंब ठोस कारवाई करण्याची केलेली मागणी, त्यास जनतेचा मिळालेला उस्फुर्त प्रतिसाद व अधिकाऱ्यांच्या या दुष्कृत्यामुळे करदात्या नागरिकांमध्ये पसरलेले संतापाचे वातावरण, याबाबत शासनाने तातडीने करावयाची कारवाई व शासनाची प्रतिक्रिया."		
५४.	५८९	**श्री. विनायकराव मेटे, वि.प.स.**	कित्ता.	
		" बीड तालुक्यातील सामाजिक वनीकरण विभागामार्फत दुतर्फा वृक्ष संगोपनाचे काम मोठ्या प्रमाणावर सुरू असणे, सदरील विभागामार्फत बीड ग्रामीण ग्रामपंचायतीवर १५ वृक्ष संगोपनाची कामे सुरू असल्याचे दाखवणे, परंतु अशी कोणतीही ग्रामपंचायत अस्तित्त्वात नसणे, लागवड अधिकारी यांनी दिनांक १७ मार्च २०१८ रोजी ग्रामपंचायत राजूरी घोडकी, जरुड, ढेकण मोहा, घाटसावळी या ग्रामपंचायतीवर वर्ग केलेले ऑनलाइनवर		

दिसून येणे, परंतु सामाजिक वनीकरण विभागाने सदरील बोगस मजूर दाखवून अनद्यापर्यंत या कामात ३२ लक्ष (बत्तीस लक्ष) रुपयांचा गैरव्यवहार केल्याचे उघडकीस येणे, याबाबात तत्कालीन वृक्ष लागवड अधिकारी यांनी दिनांक २ जून २०१८ रोजी पत्र देऊन सदरील कामाच्या प्रशासकीय मान्यतेमध्ये अनियमितता झाल्याचे कळविणे, व सदरील कामांचे एम.आय.एस. वरील सांकेतांक काढून टाकण्याचे आदेशीत करणे, अशी अनेक प्रकरणे सामाजिक वनीकरण विभागाची असणे, ही योजना थेट जनतेपर्यंत पोहचत नसल्याने यामध्ये बऱ्याच वर्षांपासून करोडो रुपयांचा गैरव्यवहार होत असणे, दरवेळेस वृक्ष लागवडीला शासनाचे करोडो रुपये खर्च येत असतानाही शासकीय अधिकारी हे गुत्तेदारांच्या संगनमताने तेच ते खड्डे व तेथेच वृक्ष लागवड व संगोपन दाखवून शासनाची फसवणूक करीत असणे, याबाबत बीड येथील सामाजिक वनीकरण विभागाच्या अधिकाऱ्यांवर ३२ लाख रुपयांच्या गैरव्यवहार प्रकरणी शासनाने करावयाची कारवाई व शासनाची प्रतिक्रया."

५५. १४६ **सर्वश्री हेमंत टकले व इतर वि.प.स.** कित्ता.

" महाराष्ट्र राज्य पाठ्यपुस्तक निर्मिती आणि अभ्यासक्रम संशोधन मंडळाने प्रसिद्ध केलेल्या दहावीच्या भुगोलाच्या पुस्तकात राष्ट्रीय सीमा आणि राष्ट्रध्वजाबद्दल चूका असल्याचे निदर्शनास येणे, पुस्तकातील दुसऱ्या प्रकरणातील नवव्या पानावर देशाचा राष्ट्रध्वज तिरंगा असला तरी त्यातील अशोक चक्राचा रंग ध्वज संहितेप्रमाणे छापलेला नसणे, पहिल्या प्रकरणातील क्षेत्रभेटमध्ये मॅडम हा आंग्लभाषिक शब्द १७ वेळा वापरणे, समुद्रातील अंतर मोजण्यासाठी नॉटीकल माईल्स शब्द वापरतात असे असता कुलाबा किल्ला समुद्र किनाऱ्यापासून खूप दूर समुद्रात आहे असा उल्लेख करणे, नकाशामध्ये दिशादर्शक चिन्हे नसणे, अशा ढोबळ चुकांसह अनेक लहानसहान चुका राहिल्याचे दिसून येणे, त्याचबरोबर इयत्ता दहावीच्या इंग्रजी माध्यमाच्या विज्ञान पुस्तकात स्पेलिंगच्या चूका तसेच काही संकल्पना देखील चुकीच्या पद्धतीने मांडल्या जाणे, स्त्री-पुरुषाच्या प्रजनन संस्थेबाबत चुकीची माहिती देणे, अशा चुकीच्या माहितीमुळे विद्यार्थ्यांचे गुण

(१)	(२)	(३)	(४)	(५)
		मोठ्या प्रमाणात कमी होऊन सीईटी, राष्ट्रीय वा राज्यस्तरीय सामाईक परिक्षेमध्ये चुकीच्या उत्तरामुळे नुकसान होण्याची शक्यता नाकारता येत नसणे ही वस्तुस्थिती विचारात घेता इयत्ता दहावी भूगोल व विज्ञान विषयाच्या क्रमिक पुस्तकाबरोबरच इतरही विषयांची पुस्तके विद्यार्थ्यांसमोर बिनचूक व असंदिग्ध स्वरूपाची आणण्याच्या दृष्टीने शासनाने सतर्क राहून उक्त दोन्ही पुस्तकातील राहून गेलेल्या दुरुस्त करावयाच्या चुका, शासनाने चौकशी करण्याच्या दृष्टीने कारवाई करणे आवश्यक असणे, याबाबत शासनाने करावयाची कार्यवाही व शासनाची प्रतिक्रिया."		
५६.	९६०	**श्री. नागोराव गाणार व इतर वि.प.स.**	कित्ता.	
		" राज्यातील कायम विनाअनुदानित शाळा कृती समितीतर्फे विनाअनुदानित शाळातील व शिक्षक, शिक्षकेतर कर्मचाऱ्यांच्या मागण्यांसाठी दिनांक ७ जुलै २०१८ पासून सेवाग्राम (वर्धा) ते नागपूर पायी दिंडी काढण्यात आली. या दिंडीत सन्मा. सदस्यांनी स्वतः सेवाग्राम ते पवनार या १६ कि.मी. पर्यंत अंतरच्या पायी दिंडीत सहभागी होणे, सदर दिंडी दिनांक ९ जुलै २०१८ रोजी नागपूर येथे दाखल होणे, दिनांक १० जुलै २०१८ ला आक्रोश मोर्चा काढून दिनांक १०, ११, १२ या तीन दिवस बैठा सत्याग्रह करण्यात येणे, दिनांक १२ जुलै २०१८ पासून यशवंत स्टेडियम येथे बेमुदत उपोषण सुरू असणे, दिनांक ९ जुलै २०१८ पासून महाराष्ट्र राज्य कायम विनाअनुदानित उच्च माध्यमिक शाळा कृती समितीतर्फे यशवंत स्टेडियम नागपूर येथे धरणे सुरू असणे, दिनांक १६ ऑगस्ट २०१२ च्या शासन निर्णयाद्वारे अनुदानित शाळेत दिलेल्या नैसर्गिक वाढीच्या विनाअनुदानित तुकड्यांना अनुदान देण्याबाबतच्या मागणीसाठी कृती समितीतर्फे दिनांक ९ जुलै, २०१८ पासून धरणे आंदोलन करण्यात येत असणे, या सर्व आंदोलनाची दखल घेऊन संघटनेच्या		

पदाधिकाऱ्यासोबत चर्चा करणे आणि दिनांक १२ जुलै २०१८ ला सभागृहात मा. शालेय शिक्षण मंत्री यांनी निवेदन करून मागण्या मान्य केल्याचे जाहीर करणे, परंतु निवेदनामध्ये अंमलबजावणीचा निश्चित कालावधी देण्यात आलेला नसणे, त्यामुळे विविध संघटनेने आपले आंदोलन मागे न घेणे, त्यामुळे शासनाने मागण्यांची पूर्तता निश्चित कालावधीत करण्यासाठी तातडीने कार्यवाही करण्याची आवश्यकता निर्माण होणे, यावर शासनाने करावयाची कार्यवाही व उपाययोजना."

५७. ७९३ **सर्वश्री नरेंद्र पाटील व इतर वि.प.स.** कित्ता.

" कला अविष्काराच्या नावाखाली सध्याच्या गल्लाभरु प्रवृत्तीच्या चित्रकार, नाटककार, जाहिरातदार यांच्याकडून श्रद्धास्थानांचा अपमान करणाऱ्या कलाकृती बनविण्यात आल्याचे उघडकीस येत असणे, तंबाखू, सिगारेट, विडी, फटाके, उदबत्ती इत्यादी उत्पादनांच्या वेष्टनांवर देवता आणि राष्ट्रपुरुषांचे चित्र छापणे तसेच लोकांनी थुंकू नये किंवा इतर कोणतीही घाण न करावी याकरिता देवतांच्या चित्र असलेल्या टाईल्स सर्रासपणे बाजारात उपलब्ध असून त्यांवर नियंत्रण ठेवण्याकरिता कोणताही कायदा अस्तित्त्वात नसणे, त्यामुळे पुष्कळदा क्षुल्लक गोष्टीवरुन धार्मिक भावना दुखावल्यामुळे देखील त्याचे रुपांतर राज्यभरात बऱ्याच ठिकाणी दंगलीमध्ये झाल्याचे उघडकीस येणे, म्हणून राज्यशासनाने तात्काळ योग्य ती कार्यवाही करून उपरोक्त जाहिराती वा उत्पादनांवरील देवता आणि राष्ट्रपुरुषांच्या चित्रछपाईस करावयाचे नियंत्रण, याकरिता तात्काळ एक समिती गठीत करून तज्ज्ञांच्या मार्गदर्शनाखाली उपरोक्त बाबींस आळा बसण्याकरिता तात्काळ नियम करण्यात यावेत, अशी होत असलेली मागणी, यावर शासनाने केलेली वा करावयाची उपाययोजना व शासनाची प्रतिक्रिया."

५८. ८६३ **सर्वश्री धनंजय मुंडे व इतर वि.प.स.** कित्ता.

" केंद्र शासन व महाराष्ट्र राज्य शासन विद्यामाने असलेली एकात्मिक गृहनिर्माण व झोपडपट्टी विकास (I.H.S.D.P.) योजने अंतर्गत नळदुर्ग (ता. तुळजापूर,

विवरण क्रमांक २१—चालू

(१)	(२)	(३)	(४)	(५)
		जि. उस्मानाबाद) यांना १२०६ घरकुल बांधणेसाठी रु. २०६९.४६ लक्ष एवढ्या रकमेच्या योजनांना मंजुरी मिळणे, सदरील योजने अंतर्गत रु. ९२९.१८ लक्ष एवढी रक्कम नळदुर्ग नगरपरिषदेस प्राप्त झालेली असणे, लाभार्थीचा वाटा म्हणून ८५ लक्ष रुपये जमा करण्यात येणे, सदर रकमेमधून ५४१ घरकुलांचे बांधकाम केलेले असणे, अतर भौतिक सुविधा करणे अपेक्षित असताना प्रत्यक्षात ३०२ घरकुलांचे बांधकाम करण्यात येणे, उवरित २३९ घरांची रक्कम अवैधरित्या भौतिक सुविधेवर जाणिवपुर्वक खर्च करण्यात आलेले असून बांधण्यात आलेली घरांचे काम अतिशय निकृष्ट दर्जाची असणे, नगरपरिषदेचे पदाधिकारी आणि मुख्याधिकारी यांनी संगनमत करून पदाचा दुरुपयोग करून या योजनेत भ्रष्टाचार केल्याने शासनाकडून प्रात झालेल्या निधीचा दुरुपयोग होणे. घरकुल बांधण्यासाठी नळदुर्ग शहरातील ६ ठिकाणची जागा प्रस्तावित करणे, प्रस्तावित जागेवर पुर्वीपासूनच अतिक्रमणधारक अतिक्रमण करून राहत असणे, घरकुल मंजुरीसाठी प्रस्ताव सादर करताना सदर जागा ही मोकळी असल्याचे सांगून शासनाची दिशाभूल करणे, सदर योजनेतील निविदा उघडण्याची तारीख २२.६.२००८ असताना जाणीवपूर्वक निविदा दोन दिवस अगोदर उघडण्यात येणे, सदर योजनेतील लाखो रुपये अवैधरित्या नगर परिषद फंडात वर्ग करून इतरत्र खर्च करणे, म्हाडा (नोडल एजन्सी) मुंबई आणि सार्वजनिक बांधकाम विभाग उस्मानाबाद यांच्यामार्फत चौकशी करून सर्व तांत्रिक बाबी तपासण्यात आल्या असता दोन्ही अहवालामध्ये अनेक गंभीर त्रुटी असून काम निकृष्ट असल्याचे ताशेरे ओढण्यात येणे, याबाबत दोषींवर कारवाई करण्याची आवश्यकता, याकडे शासनाचे झालेले अक्षम्य दुर्लक्ष, याबाबत शासनाने करावयाची कारवाई व भूमिका."		

५९. ४३७ **श्री. विक्रम काळे, वि.प.स.** कित्ता.

" धनेगांव, ता. देवणी, जि. लातूर येथील नदीवर सिंचनासाठी जलसंपदा विभागाच्या वतीने बॅरेजची उभारणी करण्यात येणे, काम पूर्ण होऊन सदर बॅरेजमध्ये अनेक वेळा पाणी अडविण्यात येणे, या कामासाठी मोठ्या प्रमाणात धनेगांव व शेजारील गावांतील जमिनींचे संपादन करण्यात येणे, नियमानुसार जमिनीचा मोबदला संबंधित शेतकऱ्यांना मिळणे गरजेचे असणे, जमिनीचा मोबदला मिळावा यासाठी शेतकऱ्यांनी वारंवार पाठपुरावा करणे, काही ठराविक गावांतील शेतकऱ्यांनाच जमिनीचा मोबदला देण्यात येणे, जेथे बॅरेज आहे त्या धनेगांव गावांतील व शेजारील काहीं गावांतील शेतकऱ्यांना जाणीपूर्वक मोबदला न देणे, या विषयी शेतकऱ्यांनी शासनाकडे वेळोवेळी पाठपुरावा करणे, धरणे आंदोलन, उपोषण करणे या तातडीच्या व महत्त्वाच्या विषयावर शासनाने करावयाची उपाययोजना व शासनाची प्रतिक्रिया."

६०. ८१४ **डॉ. सुधीर तांबे, वि.प.स.** कित्ता.

" नाशिक जिल्ह्यातील सिन्नर औद्योगिक वसाहतीमध्ये माळेगाव शासकीय औद्योगिक वसाहतीत २२५ उद्योग व मुसळगाव सहकारी औद्योगिक वसाहतीमध्ये ६५ उद्योग बंद असणे, या बंद उद्योगामध्ये शेकडो कोटी रुपयांची मशिनरी धूळ खात असणे, त्याच बंद उद्योगामध्ये हजारो कोटी रुपयांच्या कारखाना इमारती व गोडाऊन देखील वर्षोनुवर्षे धूळ खात पडले असून ते कधीही कोसळण्याचा धोका वाढणे, या सर्व शेकडो बंद उद्योगांकडे राष्ट्रीयकृत व सहकारी बँकाचे कोट्यावधी रुपयांचे कर्ज वर्षानुवर्षे थकीत असणे, बँकेकडील कर्ज वसुलीच्या धाकामुळे बंद उद्योगाचे मालक परागंदा झालेले असणे, तसेच उद्योग विभागाकडील सामुहिक प्रोत्साहन योजनेच्या नियमावलीतील प्रचलित तरतुदीनुसार कर्ज देणाऱ्या बँकांना असे बंद उद्योग नवीन उद्योजकांस साधारणपणे १५ वर्षांचा कालावधी पूर्ण केल्याशिवाय हस्तांतरित करता येत नसल्याने जप्ती व विक्री करता न येणे, परिणामी हे हजारो बंद उद्योग वर्षानुवर्षे जागेवरच बंद असणे, परिणामी नवीन उद्योग उभारणी

(१)	(२)	(३)	(४)	(५)
		करण्यासाठी येणाऱ्या उद्योजकांमध्ये निर्माण झालेली संभ्रमावस्था लक्षात घेता शासनाने त्वरित करावयाची आवश्यक कार्यवाही तसेच शासनाची प्रतिक्रिया."		
६१.	१४	**श्री. संजय दत्त व इतर वि.प.स.** " नागपूर येथील केंद्र सरकारच्या मालकीच्या मिहान प्रकल्पाअंतर्गत १,००० एकर जागा कवडीमोल भावाने रामदेव बाबांच्या पतंजली संस्थेला देण्यात येणे, गेल्या आठ महिन्यांत रामदेव बाबांच्या पतंजली संस्थेने अद्याप कसलाही प्रकल्प सुरू केला नसणे, मिहान उद्योग प्रकल्पाशी झालेल्या करारात एक वर्षाच्या आत प्रकल्पात आयुर्वेदीक औषध उत्पादन सुरू होईल असा प्रत्यक्षात करार करून रामदेव बाबांना सर्व सवलती देण्यात येणे, मात्र उद्योग सुरू होण्याची कोणतीही लक्षणे दिसून येत नसणे, रामदेव बाबांना ही जमीन हस्तांतर कराराचा भव्य समारंभ करण्यात आला होता त्यावेळी विदर्भातील ५,००० तरुणांना रोजगाराची संधी दिली जाईल असे प्रत्यक्षात सांगण्यात आले होते. पण आता १,००० एकर जागा पडून असून प्रकल्पाला कसलीही सुरूवात अद्याप नसल्याने विदर्भातील बेरोजगारांची फसवणूक करण्यात आल्याने विदर्भीयवासियामध्ये याबाबत तीव्र नाराजी असणे, रामदेव बाबाला जमीन देण्यात शासनाला काय रस होता ? हाही मुद्दा जनमानसातून उपस्थित केला जात असणे, रामदेवबाबा यांना कवडीमोल भावाने देण्यात आलेली १,००० एकर जागा राज्यशासनाने परत घेण्याबाबत शासनाने करावयाची कार्यवाही व शासनाची प्रतिक्रिया."	कित्ता.	
६२.	७६	**श्री. संजय दत्त व इतर वि.प.स.** " राज्यात पालघर आणि भंडारा-गोंनिदया या दोन्ही मतदारसंघात दि.२८.५.२०१८ रोजी झालेल्या पोटनिवडणुकी अंतर्गत ईव्हीएम (मतदान यंत्रे) बंद पडल्याच्या तक्रारी	कित्ता.	

मोठ्या प्रमाणात दाखल होणे, काही ठिकाणी मतदान यंत्रे बंद पडल्यामुळे नागरिकांना मतदानाचा हक्क बजाविता न येणे, त्यामुळे राजकीय वर्तुळात तीव्र प्रतिक्रिया उमटणे, पालघरमध्ये तब्बल २७६ मतदानयंत्रे बंद पडली तर भंडारा-गोंनिद्यामध्ये ७५ बुथवरील मतदानयंत्रे काम करीत नसल्याच्या १४१ तक्रारी येणे, यंत्रे बंद पडल्याने अनेक मतदारांना परत जावे लागणे, पालघर आणि भंडारा-गोंनिद्या या दोन्ही मतदारसंघामध्ये गुजरातमधून मतदान यंत्रे आणण्यात आली असणे, यावरून संशय निर्माण झाल्याने फेरमतदान करून राज्यात आगामी निवडणूक मतपत्रिकाद्वारे मतदान घेण्याची होत असलेली मागणी, राज्यशासनाने याप्रकरणी आपली भूमिका स्पष्ट करून याप्रकरणीत तातडीने करावयाची कार्यवाही व याबाबत राज्यशासनाची प्रतिक्रिया."

६३. ४८० **श्री. धनंजय मुंडे व इतर वि.प.स.** कित्ता.

" राज्य सरकारने दिनांक १३ ऑगस्ट २०१४ रोजी समांतर आरक्षणाचे परिपत्रक काढलेले असणे,या परिपत्रकात खुल्या प्रवर्गातून समांतर आरक्षणाची पदे भरताना गुणवत्ता यादी करण्यात यावी, असे नमूद केलेले असणे, या यादीत समांतर आरक्षणानुसार आवश्यक खुल्या प्रवर्गातल्या उमेदवारांची संख्या असेल तर कोणताही प्रश्न उद्‌भवणार नाही आणि त्यानुसार पदे भरावीत, असेही नमूद केलेले असणे, मात्र या शासन निर्णयाचा चुकीचा अर्थ काढून खुल्या प्रवर्गातील उमेदवारांपेक्षाही जास्त गुण असणाऱ्या मागास विद्यार्थ्यांना महाराष्ट्र लोकसेवा आयोगाकडून डावलले जात असणे, खुल्या प्रवर्गातील जागा महिलांसाठी राखीव असल्या तरी गुणवत्ता यादीत येऊनही संबंधित महिला मागास प्रवर्गात असल्याने त्यांना अपात्र ठरविले जाणे, तसेच या जागांवर पुरुष उमेदवारांची नेमणूक केली जाणे, विक्रीकर निरीक्षक परीक्षेत खुल्या प्रवर्गात अर्ज भरणाऱ्या मागासवर्गीय विद्यार्थीनी गुणवत्ता यादीत आल्या असताना त्या भटक्या व विमुक्त जातीत मोडत असल्याचे शोधून त्यांना नियुक्तीतून वगळण्यात आले असणे, राज्य सरकारमार्फत मागील ३ वर्षात भरती काढलेली नसणे, सन २०१६ मध्ये पोलीस उप निरीक्षक पदासाठी सुमारे ७०० जागांची भरती काढण्यात येऊन त्यापैकी ५०० हून अधिक जागा खुल्या

(१)	(२)	(३)	(४)	(५)
		प्रवर्गासाठी ठेवण्यात आलेल्या असणे, एन.टी. व ओ.बी.सी. प्रवर्गासाठी जागा नसल्याने या विद्यार्थ्यांनी खुल्या प्रवर्गात अर्ज केले असणे,मात्र गुणवत्ता यादीत येऊनही त्यांना डावलण्यात आलेले असणे, गुणवंत विद्यार्थ्यांवर होत असलेल्या अन्यायामुळे परिक्षार्थ्यांमध्ये पसरलेला तीव्र असंतोष, समांतर आरक्षणाच्या परिपत्रकात तात्काळ सुधारणा करून राखीव प्रवर्गातील उमेदवारांना दिलासा देण्याची आवश्यकता, याबाबत शासनाने करावयाची कार्यवाही व शासनाची प्रतिक्रिया."		
६४.	९४२	**डॉ. सुधीर तांबे वि.प.स.** " राज्यात सातत्याने वेगवेगळ्या निवडणुका सतत चालू असणे, निवडणुकीच्या विविध कामांसाठी राज्याच्या प्रशासनातील विविध विभागाचे कर्मचारी यांचा वापर होत असणे, या कामामध्ये प्राथमिक व माध्यमिक शिक्षकांचा जास्त वापर होत असणे, सध्या शिक्षकांची पदे मोठ्या प्रमाणावर रिक्त असणे, यामुळे शैक्षणिक कामावर गंभीर परिणाम होत असणे, हे काम नाकारल्यामुळे अनेक शिक्षकांवर गुन्हे दाखल होत असणे, परंतु स्वेच्छेने काम करणाऱ्यांना शिक्षकांनाच हे काम देण्याचे आदेशाचे शासनाचे परिपत्रक असणे, मा. उच्च न्यायालयाच्या निर्णयनुसार शिक्षकांना अशैक्षणिक कामे देऊ नये असे निर्देश असणे, परिणामी निर्माण झालेल्या गंभीर परिस्थितीमुळे शिक्षकांमध्ये असंतोषाचे वातावरण पसरले असणे, करिता याबाबत शासनाने तातडीने करावयाची कार्यवाही व प्रतिक्रिया."	कित्ता.	

६५. ९५३ **प्रा. जोगेन्द्र कवाडे वि.प.स.** कित्ता.

" श्री. परमेश्वर झाकी कोरे, अव्वर सचिव, महसूल व वन विभाग, महाराष्ट्र शासन, मंत्रालय, मुंबई येथे कार्यरत असतांना त्यांनी व्यवस्थापकीय संचालक या पदासाठी राजकीय दबाव टाकून नेमणूक करून घेणे, सामान्य प्रशासन विभागाने श्री. कोरे यांना अटी व शर्ती पूर्ण न केल्यामुळे ते व्यवस्थापकीय संचालक या पदासाठी पात्र नसल्याचा अहवाल दिलेला असतांना तसेच प्रतिनियुक्तीबाबत सामान्य प्रशासन विभागाने व्यवस्थापकीय संचालक पदाकरिता कोणतीही जाहिरात न देता अथवा अर्ज न मागविता किंवा दोन्ही विभागाने आपल्या संकेतस्थळावर जाहिरात प्रसिद्ध न करता राजकीय दबावतंत्राचा वापर करून श्री.कोरे यांनी आपली नियुक्ती करून घेतलेली असणे, सामान्य प्रशासन विभागाने निर्गमित केलेल्या शासन परिपत्रकान्वये जे अधिकारी प्रतिनियुक्तीवर जातात त्यांनी आपल्या वयोमर्यादेनुसार त्यांचे निवृत्तीस दोन वर्षे शिल्लक असतांना प्रतिनियुक्तीवर जाऊ नये असे स्पष्ट निर्णय असतांनाही फकत १३ महिने श्री. कोरे यांना शिल्लक असतांना त्यांची प्रतिनियुक्तीने व्यवस्थापकीय संचालक पदी नियुक्ती कशी झाली याबाबत प्रश्नचिन्ह निर्माण झालेले असणे, श्री.कोरे यांनी एका २८ वर्षीय विवाहित बचतगट चालविणाऱ्या महिलेला तुमच्या बचतगटास रेशन दुकान देतो असे सांगून तिच्यावर विनयभंग व बलात्काराचा प्रयत्न केल्याची घटना घडली असून त्याबाबत पोलीस स्टेशनमध्ये एफआयआर नं.०२५६ अन्वये गुन्हा दाखल करण्यात आलेला असणे, याबाबत विविध संस्था व संघटनांनी निवेदन देऊनही त्यांच्यावर कोणतीही कारवाई होत नसून व्यवस्थापकीय संचालक पदी बढती दिल्याने जनमानसात पसरलेला तीव्र स्वरुपाचा असंतोष व संतापाची भावना, श्री. कोरे, अव्वर सचिव यांच्यासारख्या गुन्हेगारी प्रवृत्तीच्या व भ्रष्टाचारी अधिकाऱ्यावर विनाविलंब विनावेतन निलंबित करून त्यांच्याविरुद्ध नोंदविलेल्या गुन्ह्यांच्या तातडीने पाठपुरावा करण्याबाबत शासनाने करावयाची कार्यवाही व याबाबतची शासनाची भूमिका."

(१)	(२)	(३)	(४)	(५)
६६.	१२	**श्री. संजय दत्त व इतर वि.प.स.** " मायक्रो चिपच्या सहाय्याने पेट्रोल चोरी होत असल्याचे समोर आल्यानंतर ठाणे गुन्हे शाखेने राज्यातील अनेक ठिकाणी पेट्रोलपंपावर धाडी टाकू जवळपास १२ पेट्रोलपंपावर कारवाई करून सील करण्यात येणे, डोंबिवलीच्या काटई नाका भागात असलेल्या साई पेट्रोल पंप आणि बदलापूरच्या कात्रप भागात असलेल्या शिव पेट्रोल पंपावर पेट्रोल चोरी होत असल्याचे या धाडीमधून उजेडात येणे, मुंबई-नाशिक महामार्गाला लागूनच वाहनांची गर्दी होत असलेल्या दुर्गा ऑटो पेट्रोलपंपवर धाडी टाकली असता चीप व पासवर्डच्या सहाय्याने पेट्रोल व डिझेलची चोरी होताना उघड होणे, पेट्रोलमध्ये ५ लिटरमागे १०० मिली आणि डिझेलमध्ये ५ लिटरमागे १७० मिलीची लूट करण्यात येत असणे, पेट्रोल पंपावर अशा प्रकारे पेट्रोल चोरीबाबत जनमानसात तीव्र असंतोष निर्माण होणे, राज्यात पेट्रोल पंपावर होत असलेली पेट्रोल चोरी रोखण्यासाठी शासनाने तातडीने कार्यवाही करण्याची आवश्यकताव याबाबत शासनाची प्रतिक्रिया. "	कित्ता.	
६७.	२९	**डॉ.(श्रीमती) नीलम गोऱ्हे व इतर वि.प.स.** " राज्यातील सातारा, अमरावती, जळगाव, लातूर, चंद्रपूर, नवी मुंबई अशा वेगवेगळ्या ठिकाणी मातंग समाजातील लोकांवर होत असलेले हल्ले, लातूर जिल्ह्यातील उदगीर येथील मातंग समाजातील महिला सरपंच व तिच्या कुटुंबावर हल्ला होणे, मातंग समाजावर होत असलेल्या हल्ल्याच्या पाश्वभूमीवर राज्यभर तीव्र आंदोलन करण्याचा मातंग समाजाने दिलेला इशारा, रुद्रवाडी, ता. उदगीर, जि. लातूर येथील मातंग समाजातील २४ कुटुंबीयांवर या गावातील उच्चवर्णीयांकडून बहिष्कार टाकण्यात आल्याने या गावातील मातंग समाजाने हे गाव सोडण्याचा निर्णय घेतलेला असणे, दिनांक ९ मे २०१८ रोजी विवाह झालेल्या	कित्ता.	

मातंग समाजातील नवविवाहित वराने गावातील मारुती मंदिरात दर्शनासाठी आल्याने या गावातील उच्चवर्णीय जातीयवादी समाजाने मातंग समाजातील वर व वर्हाडी यांना बेदम मारहाण केलेली असणे, जळगांव जि., वाकडी (ता.जामनेर) येथील मातंग समाजातील सर्वश्री सचिन चांदणे व राहुल चांदणे या चुलत बंधूची ते गावातील कर्णफाट्यानजीक असलेल्या एका विहिरीत पोहण्यासाठी गेले असल्याच्या कारणावरुन सवर्ण समाजातील श्री. ईश्वर जोशी व प्रल्हाद लोहार यांनी त्यांना बेदम मारहाण करून त्यांची गावातून नग्नावस्थेत धींड काढण्याचा दिनांक ९ जून, २०१८ रोजी माणुसकीला काळिमा फासणारी घडलेली घटना घडणेसमाजावर होत असलेल्या भ्याड हल्ल्याचा निषेध व्यक्त करत येत्या ८ दिवसांत सीबीआय चौकशी करण्याची मागणी मा.मुख्यमंत्र्याकडे करण्यात येणे, याप्रकरणी तातडीने कारवाई करून अशा घटनांना पायबंद घालण्याची होत असलेली मागणी,दोषी पोलीस अधिकाऱ्यांना निलंबित करण्याची गरज, याकडे शासनाचे होत असलेले अक्षम्य दुर्लक्ष, याबाबत शासनाने तातडीने करावयाची कार्यवाही व शासनाची प्रतिक्रिया. ”

६८. ४४ श्री. धनंजय मुंडे व इतर वि.प.स. कित्ता.

“ नागपूर शहरातील कायदा व सुव्यवस्था दिवसेंदिवस बिघडत असल्यामुळे शहरातील नागरिकांच्या मनात भितीचे वातावरण निर्माण झालेले असणे, जून २०१८ च्या पहिल्या आठवड्यात एकाच कुटुंबातील ५ जणांची निर्घृण हत्या झाल्याची खळबळजनक घटना उघडकीस येणे, २५ जून २०१८ रोजी त्या सुमारासच्या ४८ तासात ४ जणांची हत्या झाल्याच्या घटनेने संपूर्ण शहर हादरून जाणे, नागलवाडी येथे एम.आय.डी.सी. परिसरात एका अज्ञात तरुणीचा मृतदेह आढळून येणे, याच परिसरातील राजीव नगरात १९ वर्षांच्या युवकाची गुंडांनी हत्या करणे, कोराडी परिसरात ३५ वर्षीय दुध विक्रेत्याची शेजाऱ्यानेच हत्या करणे, गणेशपेठ परिसरात आणखी एका व्यक्तीची हत्या घडणे, लागोपाठ घडणाऱ्या घटनांमुळे शहरात गुंडाराज निर्माण झाल्याची जनतेच्या मनात

(१)	(२)	(३)	(४)	(५)
		भावना निर्माण होणे, वारंवार घडणाऱ्या घटनांमुळे संपूर्ण नागपूरकर रहिवाशी दहशतीच्या वातावरणाखाली जीवन जगत असणे, पोलीसांचा गुन्हेगारांवर कोणताच अंकुश नसल्याने अशा घटनांमध्ये सातत्याने वाढ होत असणे, शहरात अवैद्य धंदे मोठ्या प्रमाणावर सुरू असणे, त्यातूनच गुन्हेगारीच्या मोठ्या घटना होत असणे, मुख्यमंत्री आणि गृहमंत्र्यांच्या नागपूर शहरातच या घटना घडत असल्यामुळे नागपूरची ओळख क्राईम कॅपिटल अशी होत असणे, शहरातील या गंभीर घटनांचा परिणाम बाहेरून येणारे उद्योग, व्यापारी यांच्यावर होत असणे, गुन्हेगारीच्या वाढत्या घटनांमुळे नागरिकांमध्ये पसरलेले भीतीचे वातावरण त्यांच्यात निर्माण झालेला तीव्र असंतोष, गुन्हेगारांना आळा घालणे, गुन्हेगारीस पाठीशी घालणाऱ्या पोलीसांवर कारवाई करण्याची होत असलेली मागणी, याबाबत शासनाने करावयाची कारवाई व उपाययोजना. ”		
६९.	५१	**श्री. धनंजय मुंडे व इतर वि.प.स.** “ शैक्षणिक क्षेत्रात नावाजलेल्या लातूर शहरात ” “ स्टेप बाय स्टेप” “ या खाजगी क्लासेस चे संचालक अविनाश चव्हाण यांची २४ जून २०१८ रोजी वा त्या सुमारास गोळ्या झाडून हत्या करण्यात आल्याची खळबळजनक घटना घडणे, शैक्षणिक क्षेत्रातील क्लासेसच्या स्पर्धेतून प्रा. चंदनकुमार शर्मा व इतर पाच जणांनी मिळून सदर हत्या घडवून आणलेली असणे, त्यासाठी करण गहिरवार याला २० लाख रुपयांची सुपारी देण्यात येणे, गहिरवार याने बिहारमधून आणलेल्या रिव्हॉल्वरमधून अविनाश चव्हाण यांची हत्या केल्याचे उघड होणे, पोलीसांनी मारेकऱ्यांना व सूत्रधारांना अटक केली असली तरी या हत्येमुळे लातूर शहरात आणि शैक्षणिक क्षेत्रात खळबळ माजणे, लातूर शहरात देशभरातून विद्यार्थी शिकण्यासाठी येत असणे, या खुनामुळे विद्यार्थी	कित्ता.	

आणि त्यांच्या पालकांमध्ये भितीचे वातावरणनिर्माण झालेले असेंणे, लातूर शहरात खाजगी क्लास चालकांचे पेव फुटलेले असणे,व्यावसायिक स्पर्धेमुळे खाजगी अंगरक्षक घेऊन वावरत असणे, त्यामुळे विद्यार्थ्यांमध्ये भितीचे वातावरण असणे,क्लास चालक नियमबाह्यरित्या लाखो रुपयांचे शुल्क आकारून विद्यार्थी व पालकांची लूट करीत असणे, सरकारचे या खाजगी क्लासेसवर कोणतेही नियंत्रण नसणे, त्यामुळे पालकांची होणारी लूट, शैक्षणिक क्षेत्रात लातूर पॅटर्न निर्माण झाला असताना खुनाच्या या घटनेमुळे व खाजगी क्लास चालकांच्या स्पर्धेमुळे शहरात निर्माण झालेले तणावाचे आणि भितीचे वातावरण, या घटनेची सखोल चौकशी करून दोषींवर कारवाई करण्याची होत असलेली मागणी, याबाबत शासनाने करावयाची कारवाई व उपाययोजना. ”

७०. १०६ **श्री. संजय दत्त व इतर वि.प.स.** कित्ता.

“ बुलढाणा जिल्ह्यातील सेंट्रल बँक ऑफ इंडियाच्या शाखा व्यवस्थापकाने पीककर्जासाठी शेतकऱ्याच्या पत्नीशी अश्लील संभाषण करून शरीरसुखाची मागणी करण्यात आल्याची घटना दिनांक २२ जून, २०१८ रोजी निदर्शनास येणे, शेतकरी आणि त्याची पत्नी पीककर्जासाठी दाताळातल्या सेंट्रल बँक ऑफ इंडियाच्या शाखेत गेले असता तेथे बँक मॅनेजरने कागदपत्रांची चाळणी करून तुमचा मोबाईल नंबर द्या अशी सूचना करण्यात येणे, त्यावर संबंधित शेतकऱ्याने त्याच्या पत्नीचा मोबाईल नंबर देण्यात येणे, सदरील बँकेच्या मॅनेजरने शेतकरी पत्नीसोबत अश्लील संभाषण करून त्यांना शरीरसुखाची मागणी करणे,मोबदल्यात पीककर्जासोबत वेगळं पॅकेजही देण्यात येईल असा निरोप शिपायामार्फत महिलेला पाठविण्यात येणे, शासनाकडून बँकेकडून पीककर्जाबाबत शेतकऱ्यांची होत असलेली गंभीर पिळवणूक त्यामुळे पीककर्जाच्या सदरील योजनेचे बोजवारा उडणे, सदरील धक्कादायक घटनेची शासनाने दखल घेऊन तातडीने या प्रकरणातील दोषी असणाऱ्या गुन्हेगारांना अटक करून कडक कारवाई करण्याची आवश्यकता व याबाबत शासनाने करावयाची कार्यवाही व शासनाची प्रतिक्रिया. ”

विवरण क्रमांक २१—चालू

(१)	(२)	(३)	(४)	(५)
७१.	१२५	**श्री. संजय दत्त व इतर वि.प.स.** "राज्यात गेल्या काही दिवसात पत्रकार आणि व्हिडीओ जर्नलिस्ट यांच्यावर हल्ले आणि धमक्या देण्याच्या घटना मोठ्या प्रमाणावर वाढल्या असणे, झी चोवीस तासचे संपादक डॉ.उदय निरगुडकर, पत्रकार संजय गिरी, विनोद यादव, संदिप भारती, स्वाती नाईक, सुधीर सुर्यवंशी यांच्या बाबतीत या घटना घडल्या असणे, सुर्यवंशी, नाईक, भारती आणि गिरी यांच्यावर तर जीवघेणा हल्ला करण्यात येणे, टि.व्ही. जर्नलिस्ट असोसिएशन या सर्व घटनांचा तीव्र शब्दातनिषेध व्यक्त करणे, संबंधितांवर कठोर कारवाई करावी अशी मागणीही सरकारकडे करण्यात येणे,माध्यमांचा प्रभाव वाढत असताना पत्रकारांना त्यांच्या अभिव्यक्ति स्वातंत्र्यानुसार काम करून न देणे हे लोकशाहीला घातक ठरणार असणे, लोकशाही अधिक सक्षमपणे राबवली जावी याची जबाबदारी सरकारची असणे, म्हणूनच पत्रकारांना संरक्षण देणारा कायदा लवकरात लवकर आणून लोकशाहीचा चौथा स्तंभ अधिक मजबूत करावी अशी अपेक्षा सरकार कडून करण्यात यावी अशी पत्रकारांची मागणी असणे, पत्रकारांवर वारंवार होत असलेले हल्ले पत्रकारांवरील हल्ल्यांच्या पार्श्वभूमीवर त्यांना विशेष संरक्षण मिळावे आणि त्याकरिता कायदा करण्याची खूप वर्षापासूनची होत असलेली मागणी, सन २०१६ या हिवाळी अधिवेशनामध्ये पत्रकारांना संरक्षण देणे, पेन्शन देणे, घरांचा प्रश्न सोडविण्याबाबत प्रश्न उपस्थित केला असता मा. मुख्यमंत्री महोनदयांनी पत्रकारांवरील होणारे हल्ले रोखण्याबाबत कायद्यात तरतूद करण्यात येईल, पेन्शन आणि घरांचा पश्न तातडीने सोडविण्यात येईल असे आश्वासन दिले होते परंतू दिलेल्या आश्वासनाची अंमलबजावणी करण्यात न येणे, पत्रकारांना हक्कांचे घर मिळावे, संरक्षण मिळावे, पेन्शन सुरू करावी असा अनेक मागण्या प्रलंबित असणे,	कित्ता.	

पत्रकारांवर हल्ले करण्याच्या घटनेत वाढ होत आहे परंतु त्यांच्या सुरक्षेतेबाबत शासनाकडून कोणतीच कार्यवाही करण्यात येत नसणे, राज्यातील पत्रकारांच्या विविध प्रश्न सोडविण्यासाठी शासनाकडून अक्षम्य दुर्लक्ष करीत असल्याने शासनाबाबत तीव्र असंतोष व चिडीची भावना निर्माण होणे, पत्रकार हे लोकशाहीचा चवथा स्तंभ असल्यामुळे सरकारने वेळोवेळी पत्रकारांसाठी कायदा आणू असे आश्वासन दिलेल्याची तातडीने अंमलबजावणी करण्यासाठी शासनाने करावयाची कार्यवाही व शासनाची प्रत्रिक्रिया."

७२. १४८ **श्री. हेमंत टकले व इतर वि.प.स.** कित्ता.

"मराठवाड्यातील औरंगाबाद शहरात दिनांक १२ मे, २०१८ रोजी वा त्यासुमारास किरकोळ कारणावरून उसळलेल्या दंगलीचे पर्यवसन शहागंज, राजाबाजार, मोतीकारंजा, निरालाबाजार टिळकपथ व औरंगापूर भागातील दुकाने, दुचाकी व चारचाकी वाहने तसेच इतर अनेक चीजवस्तू व छोटे-छोटे कारखान्याना लागलेल्या आगीमुळे मोठ्या प्रमाणात झालेले नुकसान, पोलीसांनी दंगलीप्रकरणी २५ संशयिताना केलेली अटक व जवळ-जवळ २४०० जणांवर विविध पोलीस ठाण्यात खुनाचा प्रयत्न व दंगल प्रकरणी गुन्ह्यांची झालेली नोंद, औरंगाबाद शहरात झालेल्या दंगलीची भीषणतः व त्यामध्ये झालेले नुकसान, यामुळे सर्वसामान्य जनतेच्या मनामध्ये निर्माण झालेले भितीचे व चिंतेचे वातावरण, दंगलीच्यावेळी पोलीसांची कुमक अगदीच कमी राहिल्याने दंगल आटोक्यात आणून जनजीवन पूर्व पदावर आणण्यास पोलीसांना आलेले अपयश, दंगलीमध्ये सर्वसामान्य लोकांचे तसेच कपडा व्यापारी व इतर दुकानदारांचे झालेले प्रचंड नुकसान विचारात घेता शासनाकडून नुकसानग्रस्तांना भरपाई देण्याबाबत तसेच दंगलीची न्यायालयीन चौकशी करावी अशी होत असलेली मागणी विचारात घेता शासनाने याप्रकरणी तातडीने करावयाची कारवाई व शासनाची उपाययोजना."

विवरण क्रमांक २१—चालू

(१)	(२)	(३)	(४)	(५)
७३.	३६६	**श्री. धनंजय मुंडे व इतर वि.प.स.** " अहमदनगर येथील राष्ट्रवादी काँग्रेसचे नगरसेवक कैलास मामा गिरवले यांना पोलीस कोठडीत झालेल्या मारहाणीमुळे त्यांचा मृत्यु झाल्याची घटना माहे एप्रिल, २०१८ मध्ये वा त्या दरम्यान घडणे,केडगांव दुहेरी हत्याकांडाप्रकरणी पोलीसांनी राजकीय दबावापोटी राष्ट्रवादी काँग्रेस पक्षाच्या कार्यकर्त्यांवर सत्ताधारी पक्षाच्या दबावाखाली खोटे गुन्हे दाखल करणे,त्यासाठी स्वतः गृह राज्यमंत्र्यांनी पोलीसांवर दबाव टाकलेला असणे,खोटे गुन्हे दाखल करण्यात आलेल्यांमध्ये राष्ट्रवादी काँग्रेसचे नगरसेवक कैलास गिरवले यांचाही समावेश असणे,पोलीसांनी त्यांना कारागृहात प्रचंड अमानुषपणे मारहाण करण्यात येणे,त्यांना विविध आजार असतांनाही त्यांच्यावर उपचार न करणे,पोलीसांनी रुग्णालयावर टाकलेला दबाव,पुण्याच्या ससुन रुग्णालयातील डॉक्टरांच्या हलगर्जीपणामुळे गिरवले यांचा मृत्यु होणे,गिरवले कुटुंबियांचा पोलीसांकडून वारंवार छळ करण्यात येणे,दादा करमकर यांच्यासह अनेक ज्येष्ठांवरही खोटे गुन्हे दाखल करण्यात येणे,पोलीसांच्या पक्षपाती भुमिकेमुळे नगरमधील सामान्य जनतेमध्ये प्रचंड दहशत निर्माण झालेली असणे,गिरवले यांच्या हत्येप्रकरणाचीसंबंधित पोलीस अधिकारी व कर्मचाऱ्यांवर निलंबनाची कारवाई करण्याची आवश्यकता, खोटे गुन्हे मागे घेण्याची होत असलेली मागणी,याकडे शासनाचेझालेले अक्षम्य दुर्लक्ष,यावर शासनाने करावयाची कार्यवाही व उपाययोजना. "	कित्ता.	
७४.	३८८	**श्री. ख्वाजा बेग वि.प.स.** " वर्धा जिल्ह्यातील पुलगांव येथील केंद्रीय दारुगोळा भांडारास दि.३० मे,२०१६ रोजी झालेल्या स्फोटामध्ये १९ अधिकारी व कर्मचाऱ्याचा झालेला मृत्यु, सदर दारुगाळा स्फोटाची आठवण राहावी म्हणून दरवर्षी मे महिन्यात "श्याम शहिदों के नाम" या	कित्ता.	

कार्यक्रमाचे आयोजन करून मृत कुटुंबांतील सदस्यांना सन्मानित करून श्रद्धांजली अर्पण केली जाणे, सदर घटनेला २ वर्षाचा कालावधी होऊनदेखील स्फोटामध्ये मृत्यू पावलेल्या व्यक्तींच्या कुटुंबियांना अद्यापपावेतो कोणत्याही प्रकारच्या सोईसुविधा व मिळणाऱ्या लाभाच्या रक्कमा अद्यापही प्राप्त झालेल्या नाहीत, तसेच मृतकाच्या परिवारातील सदस्यांना शासकीय सेवेमध्ये सामावून घेतले नसल्याचे तसेच मृत व्यक्तीस शहिदाचा दर्जा मिळाला नसल्याची बाब निदर्शनास येण, परिणामी मृत कुटुंबियांच्या मनात शासनाप्रती पसरलेला असंतोष व सोईसुविधा व शासकीय नोकरी उपलब्ध करून न दिल्यास तीव्र आंदोलन करण्याचा दिलेला इशारा विचारात घेता याप्रकरणी शासनाने केलेली वा करावयाची उपाययोजना, कारवाई व शासनाची प्रत्रिक्रिया.”

७५. ४०१ श्री. धनंजय मुंडे व इतर वि.प.स. कित्ता.

“पनवेल-रसायनी परिसरातील जय विजय इंडस्ट्रिज या अवैधरित्या अंमली पदार्थ निर्मीत करणाऱ्या कारखान्यावर माहे जून, २०१८ मध्ये वा त्या दरम्यान महसूल गुप्तचर संचालनालय (डी. आर. आय.) यांनी छापा टाकून ४० कोटी रुपयांचे केटामाईन सह इतर दोन मादक पदार्थांचा साठा जप्त करण्यात आला असणे, छापा टाकल्यानंतर सदर कंपनीत महिन्याला २५ कोटी रुपयांच्या केटामाईनची निर्मिती होत असल्याची गंभीर बाब उघडीस येणे, याचे सिंडीकेट महाराष्ट्रासह गुजरात, मध्यप्रदेश, हरीयाणा व गोवा या राज्यात असून सदर केटामाईन श्रीलंका, मोंझाबिक, ब्रिटन, कॅनडा, मलेशीया, नेपाळ, ऑस्ट्रेलीया, व्हियतनाम व केनिया देशात पाठविल्या जात असल्याची बाब उघड होणे, त्यामुळे हे आंतरराष्ट्रीय रॅकेट असल्याची बाब समोर येणे, तसेच राज्यात कोडीन फॉस्फेट व ट्रॅमेडॉल या मादक पदार्थाचेही उत्पादन व तस्करी होत असल्याच्या तसेच रेव पार्टीत देखील या मादक पदार्थाचा वापर होत असल्याच्या गंभीर बाबी उघड होणे, पालघर येथील औषध निर्मीती कारखान्यात धाड टाकून ५० कोटी रुपयांचे टरमाडॉल जप्त केले असणे, इसिस दहशतवादी संघटना टू माडॉल या मादक द्रव्याचा मोठ्या

(१)	(२)	(३)	(४)	(५)
		प्रमाणात वापर करीत असण्याची बाब उघड होणे, पोलीस विभागाच्या नार्कोटीक्स विभाग व अन्न व औषध प्रशासनाकडून अशा कंपन्यांकडे जाणिवपुर्वक दुर्लक्ष केल्या जात असल्याचे दिसून येणे, यापुर्वीही अन्न व औषध विभागाच्या परवानाधारक संस्था कोडीन फॉस्फेट व मेफेड्रॉन या मादक पदार्थाचे उत्पादन व तस्करी करीत असल्यांचे आढळून आलेले असणे, त्यात तस्करी करणाऱ्या कंपन्यांचे, संबंधीत अधिकाऱ्यांचे व वरिष्ठ अधिकाऱ्यांचे संगनमत असणे या औषध निर्मीतीसाठी परवाने असलेल्या कंपन्याची नियमीत तपासणीच होत नसणे, औषध उत्पादक कंपन्या कशाची निर्मीती करतात हे तपासून पाहण्याकरिता विश्लेषणास्तव नमुने घेण्यात येत नसणे, अधिकाऱ्यांच्या कमतरतेमुळे जवळपास ५० टक्के आस्थापनांच्या तपासण्याच दरवर्षी होत नसणे, तपासणीशिवाय परवान्याचे नुतनीकरण केले जात असणे, यामुळे जन आरोग्यास धोका निर्माण होत असणे, यामुळे राज्यात निर्माण झालेला असंतोष, शासनाने तातडीने करावयाची कारवाई व शासनाची प्रत्रिक्रिया.”		
७६.	४४९	**श्री. धनंजय मुंडे व इतर वि.प.स.** ‘गेम किंग इंडिया’ या नावाने राज्यातील मुख्य शहरात कोणताही परवाना नसताना ऑन लाईन साखळी सट्टा चालवून दररोज कोट्यवधी रुपयांचा गंडा घालणाऱ्या अचल चौरसिया या गुंडावर कारवाई करणेबाबत मा. मुख्यमंत्री तसेच पोलीस आयुक्त यांना माहे नोव्हेंबर २०१७ मध्ये पत्रव्यवहार करण्यात येणे, परंतु हा सर्व व्यवहार पोलीस यंत्रणेला हाताशी धरून चालू असल्याने याबाबत अद्यापपर्यंत कोणतीही कारवाई झालेली नसणे,या व्यक्तीच्या शाखा कोणत्याही सक्षम प्राधिकरणाच्या परवानगीशिवाय तसेच सायबर कायद्याचे उल्लंघन करून राज्यातील असंख्य संगणकांवर चालविल्या जात असणे,मुंबईतील अनेक पोलीस स्टेशनमध्ये या व्यक्तीविरुद्ध एफ.आय.आर. दाखल	कित्ता.	

करण्यात आलेला असूनसुद्धा अद्यापपर्यंत मुंबई पोलीसांकडून चौरसिया यास अटक झालेली नसणे,काही महिन्यांपूर्वी मध्यप्रदेश सरकारकडून चौरसिया याला अटक करून त्याच्याविरुद्ध चौकशी सुरू केलेली असणे, मात्र महाराष्ट्रात पोलीसांच्या सहकार्याने या गुंडाचा व्यवसाय तेजीत असणे, सायबर गुन्हे शाखेने या प्रकरणाकडे पुर्णतः दुर्लक्ष केलेले असणे, राज्यातील जनतेला व शासनास रोज कोट्यवधी रुपयाला गंडविणाऱ्या या गुंडाविरुद्ध गुन्हा दाखल करून तात्काळ चौकशी करण्याची गरज, त्याला संरक्षण देणाऱ्या पोलीस यंत्रणेचीसुद्धा चौकशी करण्याची आवश्यकता, साईटची मदत घेवून वेबसाईट बंद करण्याचे, चौरसिया व त्याच्या साथीदारास पंधरा दिवसात अटक करण्याचे तसेच संबंधितांकडून वसुली करण्याबाबतचे सभागृहात देण्यात आलेले आश्वासन परंतू त्याप्रमाणे कोणतीही कार्यवाही अद्यापपर्यंत करण्यात न येणे, यावर शासनाने करावयाची कारवाई व उपाययोजना."

७७. ६८० **श्री. संजय दत्त वि.प.स.** कित्ता.

"माहिती अधिकार कायद्याच्या माध्यमातून अनेक घोटाळे उघडकीस आणणाऱ्या प्रामाणिक कार्यकर्त्यांना सध्या लक्ष्य केले जात असून माहिती अधिकार कार्यकर्त्यांवरील वाढते जीवघेणे हल्ले ही चिंताजनक बाब बनली आहे. .राज्यातील आरटीआय कार्यकर्त्यांवर गेल्या काही महिन्यांपासून वारंवार हल्ले होत आहेत. त्यामुळे आरटीआय कार्यकर्त्यांमध्ये सध्या भीतीचे वातावरण पसरले आहे. त्यावर काही गंभीर प्रकरणे प्रमाणिकपणे उघडकीस आणणाऱ्या कार्यकर्त्यांना अशाप्रकारे संरक्षण देण्याबाबत विचार करण्याची, तसेच सेवा हमी कायद्याच्या माध्यमातून माहिती आयोगही सक्षम करण्याची आवश्यकता तसेच राज्यात मोठ्या प्रमाणात माहितीच्या अधिकारांची प्रकरणे प्रलंबित असणे, वैयक्तिक माहितीच्या नावाखाली भ्रष्ट अधिकारी वर्गाची माहीती न देण्यासाठी शासनाने परिपत्रक काढत अशा पारदर्शक माहितीस वैयक्तिक माहिती कक्षात आणत अपारदर्शक कामास चालना देत असणे, माहितीचा अधिकार कायद्याच्या प्रचार व प्रसारासाठी राज्य शासनाने गेल्या ७ वर्षात ३३.४० लाख रुपयांची तरतूद केली पण प्रत्यक्ष केलेल्या खर्चाची

(१)	(२)	(३)	(४)	(५)
		माहिती शासनाकडे नसणे, तसेच खासदार-आमदारांना दिल्या जाणाऱ्या महितीवर शासनाकडून अंकूश आणण्यात येणार असून त्यांना कोणती माहिती द्यायची याचे धोरण ठरविण्यासाठी गृह विभागाच्या अप्पर मुख्य सचिवांच्या अध्यक्षतेखाली एक समिती गठीत करण्यात आली असणे, कोणत्याही फाईलवरील मंत्री किंवा सचिवांचे अभिप्राय आधी विरोधकांना मग सामान्य लोकांना न देण्याचा सरकारचा यामागील डाव असणे, पारदर्शक कारभारासाठी तयार करण्यात आलेल्या माहितीच्या अधिकार कायद्याची अशाप्रकारे पायमल्ली होत असतानाही याकडे राज्य शासनाचे झालेले अक्षम्य दुर्लक्ष, याबाबत राज्य शासनाने तातडीने लक्ष घालून माहिती अधिकाराचा प्रलंबित प्रकरणाचा निपटारा होण्यासाठी व माहितीच्या अधिकार कार्यकर्त्यांवर वाढते जीवघेणे हल्ले रोखण्यासाठी करावयाची कार्यवाही व शासनाची प्रत्रिक्रिया.”		
७८.	७०७	**श्री. विनायकराव मेटे वि.प.स.**	कित्ता.	
		“ बीड शहरात दिनांक २४ जून २०१८ रोजी MH -०४ सीजे४१५ (स्कॉर्पिओ) व MH- २३ इ- ६५१९ (स्विफ्ट) या दोन गाड्यांना आग लावण्यात येणे, या आगीमध्ये दोन्ही गाड्या जळून खाक होणे, या गुन्ह्यातील आरोपी अत्यंत गुंड प्रवृत्तीचे असणे, या आरोपींवर खून, दरोडे, चोऱ्या, सामान्य नागरिकांना जिवे मारण्याच्या धमक्या देणे असे अतिशय गंभीर गुन्हे असणे, आरोपीचे भाऊ ३०२ कलमाच्या खून केल्याअंतर्गत नाशिक कारागृहात जन्मठेपेची शिक्षा भोगत असणे, अशा गुंड प्रवृत्तीच्या लोकांमुळे समाजातील एकोपा संपून तिथे दहशतीचे वातावरण तयार होणे, यामुळे सामान्य नागरिक प्रंचड दबावात वावरत असणे, याबाबत या भागातील नागरिकांनी वारंवार पोलीस उपायुक्त, औरंगाबाद, पोलीस अधिक्षक, बीड यांना निवेदनाद्वारे व सर्व पुराव्यासहीत अर्ज सादर		

करणे, परंतु अद्यापपर्यंत सदरील आरोपीवर पोलीसांनी कोणतीही कार्यवाही न करण्यात येणे, यामुळे पसरलेला तीव्र असंतोष, आरोपीवर शासनाने करावयाची कारवाई व शासनाची प्रतिक्रिया."

७९. ८२४ **श्री. रविंद्र फाटक, वि.प.स.** कित्ता.

" पालघर जिल्ह्यात दिनांक २१ जून २०१८ रोजी वा त्या दरम्यान पडलेल्या दरोड्याच्या घटनेचेवृत्ताकंनाकरिता आज तक न्युज चॅनलचे प्रतिनिधी मो.हुसेन खान व हिंदुस्थान टाईम्सचे प्रतिनिधी राम परमार या दोघांविरोधात कलम ३५३ अंतर्गत सरकारी कामात अडथळा आणल्याचा खोटा गुन्हा नोंदवून बेकायदेशरित्या त्यांना पोलीस स्टेशनमध्ये डांबून ठेवण्यात येणे, पालघर पोलीसांनी पत्रकार हुसेन खान यांना रात्री १२ वाजल्यापासून सकाळी ६.२५ वाजेपर्यंत बेकायदेशीर रित्या डांबून ठेऊन श्री.राम परमार यांच्या घरात सकाळी ५.४५ दरम्यान बेकायदेशीर घरात घुसून पत्नी व मुर्लीसमोर घराबाहेर खेचून पोलीस स्टेशनला आणण्यात येणे, यासंदर्भात त्यांनी व त्याच्यावतीने स्थानिक लोकप्रतिनिधींनी मा.मुख्यमंत्री, तसेच संबंधितांकडे केलेला पत्रव्यवहार, उपरोक्त दोघाही पत्रकांराची कोणतीही चूक नसताना व कोणताही गुन्हा केलेला नसतानाही बेकायदेशीररित्या गुन्हा दाखल केल्याने त्यांच्यात पोलीसाबद्दल निर्माण झालेली दहशत व भीती, परिणामी लोकशाहीचा चौथा स्तंभ असलेल्या प्रसिद्धी माध्यमावर पोलीसांकडून अशाप्रकारे केलेल्या खोट्या गुन्ह्यात पत्रकारांना बेकायदेशीररित्या डांबून ठेवल्याप्रकरणी शासनाबद्दल निर्माण झालेला असंतोष, त्याबाबत शासनाने तातडीने चौकशी करून संबंधित पोलीस अधिकाऱ्यावर कठोर कारवाई करण्याची आवश्यकता, याबाबत शासनाची प्रतिक्रिया व भूमिका."

८०. ८५७ **श्री. रामनिवास सिंह वि.प.स.** कित्ता.

" मुंबईतील सांताक्रुझ (प), येथील कालिना ग्रेस हाऊस बी, रोड नं २, सुंदर नगर, कालिना या ठिकाणी पवार कंत्राटदार यांनी अनधिकृत बांधकाम केल्याचे नुकतेच माहे जुलै,२०१८ मध्ये निदर्शनास येणे, नियमाचे उल्लंघन करून सदर बांधकाम करण्यात

(१)	(२)	(३)	(४)	(५)
		आल्याबाबत मा. गृहराज्यमंत्री, महाराष्ट्र राज्य, यांच्याकडे दिनांक २२ नोव्हेंबर २०१७ रोजी तसचे महानगरपालिकेच्या संबंधित विभागाकडे सदर अनधिकृत बांधकाम निष्कासित करणेबाबत लेखी तक्रारी करूनही अद्याप कोणतीच कार्यवाही न होणे, अनधिकृत बांधकामांना संबंधित विभागाकडून होत असलेला प्रयत्न, याकडे शासनाचे होत असलेले अक्षम्य दुर्लक्ष, परिणामी शासनाप्रती निर्माण झालेली संभ्रमाची भावना, याबाबत शासनाने सखोल चौकशी करून तात्काळ सदरहू अनधिकृत बांधकाम निष्कासित करण्याबाबत कार्यवाही करण्याची नितांत आवश्यकता, याबाबत शासनाची प्रतिक्रिया व भूमिका."		
८१.	८६०	**श्री. नरेंद्र दराडे, वि.प.स.**	कित्ता.	
		"पुण्यातील टिळक रस्त्यावरील अमित कॉम्प्लेक्समध्ये गेल्या १७ वर्षांपासून साहित्य संवाद प्रकाशनाचे कार्यालय सुरू असून तेथेच मासिके व पुस्तके प्रकाशित करण्यात येणे, माहे जानेवारी, २०१७ च्यासुमारास जागेचे मालक एस.के.जंजिरे व त्यांचा मुलगा संदिप जंजिरे व इतर साथीदारांच्या मदतीने कार्यालयाची तोडफोड/ नुकसान व जबरी चोरी करण्यात येणे, या संदर्भात मा. पोलीस आयुक्त व विश्रामबाग पोलीस स्टेशनचे वरिष्ठ अधिकारी यांचेकडे वेळोवेळी तक्रार करण्यात येणे, परंतु कोणतीच कारवाई होत नसल्याने कोर्टात धाव घेतल्यावर कोर्टाने जंजिरे व वॉचमन ओंकार खंडागळे यांच्यावर भादंवि कलमे ३९२, ४५२, ५०४, ५०६(३४) प्रमाणे गुन्हे दाखल करण्यात येणे, परंतु त्यांचेवर कोणतीच कारवाई वा अटक करण्यात न येणे, यानंतर यासंदर्भात मा. मुख्यमंत्री, मा. पालकमंत्री, पुणे जिल्हा, मा.गृहराज्यमंत्री (ग्रामीण), यांना लेखी निवेदन दिले असता त्यांनीही पोलीस कमिशनरांना डीसीपी झोन एक ला कारवाईचे आदेश देण्यात येणे, परंतु कोणतीच कारवाई करण्यात न येणे, यानंतर मा. पंतप्रधान कार्यालय, नवी दिल्ली येथेही		

तक्रार करण्यात आल्यानंतर त्यांनीही दखल घेऊन कारवाईचे आदेश देण्यात येणे, असे असतानाही विश्रामबाग पोलीस स्टेशनचे अधिकारी संबंधित आरोपीवर अर्थपूर्ण व्यवहार करून कारवाई करण्यास टाळाटाळ करीत असून हे प्रकरण दडपण्याचा प्रयत्न करीत असणे, परिणामी या प्रकरणी सर्व वरिष्ठांनी कारवाईचे आदेश देऊन या आदेशांची पायमल्ली होत असल्याप्रकरणी सर्वसामान्य नागरिकांमध्ये प्रशासकीय कारभाराविषयी निर्माण झालेला असंतोष व संतापाचे वातावरण, याबाबत शासनाने तातडीने सर्व संबंधित दोषींवर कडक कारवाई करण्याची आवश्यकता, याबाबत शासनाने केलेली व करावयाची कारवाई, याबाबत शासनाची प्रतिक्रिया व भूमिका. ”

८२. ९६६ **प्रा. जोगेन्द्र कवाडे, वि.प.स.** कित्ता.

“ श्री. जितेंद्र ताराचंद्र तातेड यांनी मौजे वाघोशी, ता.सुधागड, जि.रायगड येथे १०० एकर जमीन पत्नी, मुलगा व स्वतःच्या नांवे विकत घेत असताना दिलेली कागदपत्रे खोटी असल्याची बाब माहे जुलै, २०१८ च्या दुसऱ्या आठवड्यात उघडकीस आलेली असणे, उक्त जागा विकत घेत असताना श्री.तातेड यांनी मौजे महिंदा, ता.आष्टी, जि.बीड येथील ७/१२ जोडलेला असणे, श्री. जितेंद्र तातेड यांनी रजिस्टर खरेदीखतामध्ये श्री. तातेड यांच्याजागी दुसरीच व्यक्ती उभी राहून सह्या व फोटो लावलेला असणे, एवढेच नव्हे तर खोटा माणून उभा करून खरेदीखत तयार केले व त्याच खोट्या माणसाने श्री. तातेड असल्याचे भासवून तहसीलदार, आष्टी यांना खोटे प्रतिज्ञापत्र सादर करून शेतकरी असल्याचा खोटा दाखला घेतलेला असणे, या खोट्या कागदपत्रांच्या आधारे श्री. जितेंद्र तातेड यांनी १०० एकर जमीन कमी पैशांमध्ये विकत घेऊन वक्रतुंड संस्थेला (राहूल तिबांडीया या विकासकाला) विकलेली असणे, श्री.तातेड यांनी मौजे जांभूळपाडा, मौजे नणोसे, ता.सुधागड, जि.रायगड येथील काही शेतकऱ्यांना फसवून त्यांना जमीन खरेदीची पूर्ण रक्कम न देता कोर्ट-कचेऱ्यांमध्ये केसेस दाखल करून शेतकऱ्यांना नाहक त्रास देत असणे, याप्रकरणी पोलीस ठाणे, अंमळनेर, पोलीस ठाणे, आष्टी, जिल्हाधिकारी, रायगड

(१)	(२)	(३)	(४)	(५)
		यांच्याकडे तक्रारी केल्यानंतर श्री.तातेड यांच्याशी झालेल्या आर्थिक देवाण-घेवाणीमुळे त्यांच्यावर कोणत्याही प्रकारची कारवाई करण्यात न येणे, परिणामी फसवलेल्या शेतकऱ्यांमध्ये पसरलेला तीव्र स्वरूपाचा असंतोष व संतापाची भावना, खोटी माहिती व खोटी कागदपत्रे तयार करून श्री. जितेंद्र ताराचंद तातेड यांनी विकत घेतलेली १०० एकर जागा त्वरित शासन जमा करून व फसवले गेलेल्या शेतकऱ्यांशी श्री.तातेड यांनी केलेला जमीनीचा व्यवहार त्वरित रद्द करून त्याच्यावर फौजदारी गुन्हे नोंदविण्याबाबत शासनाने करावयाची कार्यवाही व याबाबतची शासनाची भूमिका.”		
८३.	१३२	**श्री. संजय दत्त व इतर वि.प.स.**	कित्ता.	
		“ मुंबईतील समुद्रात एबी सेलेस्टीअल, आर्क डेक बार आणि मुंबई मेडन अशी तीन तरंगती हॉटले सुरू असून त्यापैकी मुंबईतील वांद्रे-वरळी सागरी सेतूजवळील समुद्रात उभे असलेले आर्क डेक बार हे तरंगते हॉटेल दिनांक २५ मे २०१८ रोजी बुडाल्याची दुर्घटना घडणे, या अपघातामुळे तरंगते हॉटेल सुरू करण्यासाठी विविध यंत्रणांकडून घ्याव्या लागणाऱ्या परवानग्या, बोटीचे आयुष्य, ग्राहकांची सुरक्षा आणि अन्य महत्त्वाच्या मुद्द्या बाबतचा प्रश्न ऐरणीवर येणे, आर्क डेक हे तरंगते हॉटेल ज्या बोटीवर बांधण्यात आली ती बोट सन १९७० रोजीची असून ती भंगारात पडून असलेली बोट वापरण्यात आल्याची बाब निदर्शनास येणे, वांद्रे पश्चिम सी-लिंक जवळ बोटींवरील तीन हॉटेल सुरू असणे, त्यापैकी एक किनाऱ्यावर आहे तर दोन बोटीवरील हॉटेल आत खोल समुद्रात असणे, रोज या हॉटेलमध्ये हजारो नागरिक जात असणे, समुद्रातील दोन हॉटेलमध्ये जाण्यासाठी छोट्या होडीतून नागरिकांना आत नेले जाते व नंतर हॉटेलमध्ये आत प्रवेश दिला जात असणे, त्यांची शिडी निमुळती अरूंद असणे त्यामुळे नागरिकांच्या		

सुरक्षतेची पुरेशी काळजी घेतली जात नसल्याची बाब निदर्शनास येणे, बोटीवर सीसीटिव्ही बसविण्याचा व एखादी दुर्घटना घडल्यास मदतकार्य करणाऱ्यांची यंत्रणेचा असलेला अभाव, मार्च महिन्यातील अर्थसंकल्पीय अधिवेशनात या समुद्रातील तरंतगत्या हॉटलमधील नागरिकांच्या सुरक्षतेचा प्रश्न उपस्थित करण्यात येणे परंतू त्याकडे दुर्लक्ष झाल्याचे या दुर्घटनेवरुन समोर येणे, आर्क डेड बार या तरंगत्या हॉटेल मालकांनी नागरिकांच्या सुरक्षतेला असलेला अभाव समोर आल्याने या हॉटेल मालकांवर तातडीने कारवाई करून तरंगत्या हॉटलेच्या सुरक्षेतेबाबत शासनाने करावयाची कार्यवाही व शासनाची प्रत्रिक्रिया."

८४. ३०५ **श्री. बाळाराम पाटील व इतर वि.प.स.** कित्ता.

उरण तालुक्यातील (जि.रायगड) जेएनपीटी, सिंगापूर पोर्ट आणि येथे असलेल्या इतर बंदरांमध्ये नोकर भरतीमध्ये प्रकल्पग्रस्त आणि स्थानिकांवर नेहमी होत असलेल्या अन्यायाच्या निषेधार्थ नोकरी व व्यवसाय बचाव समिती, उरण (जि.रायगड) यांनी दिनांक २ फेब्रुवारी, २०१८ रोजी सिंगापूर पोर्टवर महामोर्चा काढण्यात येणे, जेएनपीटी बंदराच्या उभारणीसाठी उरण तालुक्यातील प्रकल्पग्रस्तांनी आपल्या जमिनी कवडीमोल किंमतीत दिलेल्या असून आज त्याच प्रकल्पग्रस्तांना नोकरीपासून वंचित ठेवण्यात येवून भूमिपुत्रांवर अन्याय करण्यात येणे, सिंगापूर पोर्ट मधील कॅप्टन मृत्युंजय धवन सहीत ११३ परप्रातियांना नोकरी वरून त्वरीत काढणे, सिंगापूर पोर्ट मध्ये १८ गाव प्रकल्पग्रस्त व तालुक्यातील नोकर भरती करावी, मेडिकल झालेल्या ८० व ७०० प्रकल्पग्रस्तांना त्वरीत नोकरी देणे, कस्टम खात्यांनी जारी केलेली डी.पी.डी.धोरणाची अधिसूचना रद्द करावी, सिंगापूर पोर्टने नविन शेवा, हनुमान कोळीवाडा, पाणजे, जसखार या गावांना दत्तक घ्यावे, प्रकल्पग्रस्तांसाठी वयाची अट ३४ वर्ष व शिक्षणाची अट दहावी करावी, जेएनपीटी व सिंगापूर पोर्ट बाधित मच्छीमारांना नुकसान भरपाई देण्यात यावी, एन.एस.आय.जी.टी. (३३० मिटर) बंदरात (डि.पी.वर्ल्ड) भरती केलेल्या ४०० परप्रांतीय

(१)	(२)	(३)	(४)	(५)
		कामगारांना त्वरीत काढून टाकणे व प्रकल्पग्रस्त व स्थानिकांची भरती करावी, जेएनपीटी बंदराच्या अंतर्गत येणाऱ्या इतर बंदराने सी.एस.आर. फंडाचा वापर प्रकल्पग्रस्त गावांच्या विकासासाठी करावा इत्यादी मागण्या करण्यात येणे, डी.पी.डी. धोरणामुळे हजारो स्थानिक बेरोजगार होणार असल्याने त्यांच्यावर उपासमारीची वेळ आली असणे, सबब सदर प्रकल्पग्रस्त व स्थानिकांना न्याय देण्यासाठी शासनाने करावयाची कार्यवाही व शासनाची प्रतिक्रिया.		
८५.	३	**श्री. प्रकाश गजभिये वि.प.स.** " नागपूर येथील २४ वर्षांपासून प्रलंबित असलेल्या डॉ.बाबासाहेब आंबेडकर यांचे जन्मशताब्दी भवन, पटवर्धन मैदानाजवळील यशवंत स्टेडियम समोरील जागेत बांधण्याच्या प्रश्नाबाबत तत्कालीन मा.महसूल मंत्री यांनी मुंबई येथील मंत्रालयात बैठक बोलावून, नागपूरच्या यशवंत स्टेडियम परिसरात डॉ.बाबासाहेब आंबेडकर यांचे जन्मशताब्दी भवन निर्माण कार्य तातडीने सुरू करावे व येणाऱ्या त्रुट्या दूर कराव्यात, असे आदेश संबंधीत अधिकाऱ्यांना तत्कालीन महसूल मंत्री तत्कालीन मा.महसूल मंत्री यांनी दिले असणे, त्यांनी प्रधान सचिव नगर विकास, प्रधान सचिव महसूल, विभागीय आयुक्त, नागपूरचे मनपा आयुक्त, उपजिल्हाधिकारी श्री सुभाष चौधरी या सर्व अधिकाऱ्यांना दि. १४ एप्रिल, २०१६ पूर्वी जागेचे हस्तांतरण महापालिकेकडे करावे असे आदेश दिले असणे, लगेचच आराखडा तयार करून द्यावा व जागेचा नकाशा मंजूर करून घेऊन त्वरित कामाला सुरूवात करावी, स्टार बसेसचा डेपो मोरभवन येथे स्थलांतरीत करावा व बांधकामास आवश्यक निधीची तरतूद अर्थसंकल्पात करावी, असे आदेश दिले असणे, पण प्रत्यक्षात कुठलीही कार्यवाही आजपर्यंत न होणे, यामुळे राज्यातील समस्त आंबेडकरी जनतेत असंतोष निर्माण होत असणे, याबाबत शासनाने करावयाची कार्यवाही व शासनाची प्रत्रिक्रिया."	कित्ता.	

८६. ४ **श्री. धनंजय मुंडे व इतर वि.प.स.** कित्ता.

"मौजे वाघीवली (ता. पनवेल, जि. रायगड) येथे सिडकोने १२.५ टक्के योजनेंतर्गत शेतकऱ्यांच्या जमीन संपादनाबाबत लोकप्रतिनिधींकडून माहे मे, २०१८ मध्ये वा त्यासुमारास पत्रव्यवहार करूनसुद्धा शासनाकडून अद्यापपर्यंत कोणतीच कार्यवाही करण्यात आलेली नसणे,हजारो कोटी रुपये किमतीची ५३ हजार चौरस मीटर जमीन संरक्षित कुळाचे हक्क डावलून मे. राधाकिसन लालचंद आणि कंपनी यांना व मुंदडा नामक सावकार यांना बेकायदेशीररित्या दिलेली असणे,महसूल विभाग व सिडको अधिकारी यांनी शेतकऱ्यांना भूखंडाचे वाटप न करता १२.५ टक्के योजनांतर्गत पात्र न ठरणाऱ्या या भागीदार कंपनीला, भुखंड वाटप केल्याने मौजे वाघीवली येथील ६६ संरक्षित कुळाने मा. मुख्यमंत्री महोनद्यांकडे दाद मागितलेली असणे,न्याय न मिळाल्यास सामुदायिक आत्महत्या करण्याची परवानगी मिळणेबाबत विनंती केलेली असणे,कायदा व सुव्यवस्थेचा प्रश्न निर्माण झाल्याने नवी मुंबई, पोलीस आयुक्तांनी संबंधित शेतकऱ्यांची बैठक घेऊन त्यांना आत्महत्येपासून प्रवृत्त करणे,दरम्यानच्या काळात संबंधित भागिदार कंपनीने हा भुखंड मे. इराईसा डेव्हलपर्स प्रा. लि. यांना त्रिपक्षीय करारनाम्याद्वारे विकणे,अनेक नियमांना हरताळ फासून भुखंड विक्री झाल्याची बाब उघडकीस आल्यानंतर सन २०१४ मध्ये सिडकोने या भुखंडावरील बांधकाम स्थगित केलेले असणे,परंतू माहे जानेवारी, २०१६ च्या दरम्यान हे बांधकाम परत नव्याने सुरू झालेले असणे, सन २०१४ मध्ये देण्यात आलेला नोटीस कोणतेही कारण न घेता परत घेण्यात आलेल्या असणे,या सर्व गैरकारभारामुळे संरक्षित कुळाचा हक्क डावलललेला असणे, याप्रकरणी स्थगिती देण्याचे आश्वासन सभागृहात देऊनसुद्धा अद्यापपर्यंत कोणतीही कार्यवाही करण्यात न येणे, शासनाचा या गैरव्यवहारास पाठीशी घालण्याचा होत असलेला प्रयत्न, त्यामुळे स्थानिक नागरीकांमध्ये पसरलेला असंतोष व निर्माण झालेली अन्यायाची भावना, याबाबत शासनाने करावयाची कार्यवाही व शासनाची प्रत्रिक्रिया."

(१)	(२)	(३)	(४)	(५)
८७.	१९	**श्री. संजय दत्त व इतर वि.प.स.** " कोकण विभाग आयुक्तांनी कल्याण-डोंबिवली महानगरपालिकेतून २७ गावे महापालिकेतून वगळण्यात यावी अशी शिफारस शासनाला केलेली असणे, डोंबिवलीलगत असलेल्या २७ गावांची स्वतंत्र नगर परिषद करण्यात येईल असे आश्वासन निवडणूकीच्या काळात मा.मुख्यमंत्री महोनद्यांनी २७ गावांतील रहिवाशांना देण्यात येणे, या आश्वासनाला एक वर्ष पूर्ण होत असून अद्याप याविषयी कोणतीही ठोस पावले उचलली गेली नसल्याने २७ गावांतील नागरिक शासनावर नाराज असणे, यासंदर्भात माहे डिसेंबर-२०१६ च्या हिवाळी अधिवेशनात स्थानिक लोकप्रतिनिधी यांनी प्रश्न विचारला असता या प्रश्नाला उत्तर देताना नगरविकास राज्यमंत्री महोनद्यांनी कायदेशीर प्रक्रिया पूर्ण झाल्यानंतर नोटीफिकेसन काढून त्यावर हरकती व सूचना मागविण्यात येऊन त्याप्रमाणे निर्णय घेण्यात येईल असे आश्वासन देण्यात येणे, कल्याण-डोंबिवली महापालिकेतून २७ गावे वगळण्याबाबत राज्य सरकारने कोकण विभागीय आयुक्तांना अहवाल सादर करण्यास सांगणे, त्यानुसार कोकण विभाग आयुक्तांनी महापालिकेतून वगळण्यात यावी अशी शिफारस केली असून राज्य शासनाकडे सदरील प्रश्न प्रलंबित असणे, शासन या संदर्भात निर्णय घेण्यास टाळाटाळ करीत असणे,या गावांमधील दैनंदीन कामकाजाची घडी महापालिकेस नीट बसवता आलेली नसणे, मालमत्ता कराच्या बिलावरुन रहिवाशांमध्ये संभ्रम असणे, मालमत्ता कराचा बिलांचा भरणा ग्रामीण भागातील रहिवाशी तयार नसणे,डोंबिवली-कल्याण महापालिकेत समावेश केलेल्या २७ गावांना आवश्यकते महापालिकेकडून सोयीसुविधा मिळत नसल्याने स्वतंत्र नगर परिषद करण्याची मागणीला जोर पकड असणे, शासनाकडून आश्वासन मिळून त्यांची अंमलबजावणी करण्यास	कित्ता.	

विलंब लावीत असल्याने राज्यशासनाच्या विरोधात २७ गावातील रहिवांशाने आक्रमकतेचा पवित्रा घेऊन रस्ता रोको, उपोषणाचा घेण्यात आलेला निर्णय, राज्यशासनाने डोंबिवली लगत असलेल्या २७ गावांना स्वतंत्र नगरपरिषदेचा दर्जा देण्याबाबत शासनाने करावयाची कार्यवाही व शासनाची प्रतिक्रिया."

८८. ३१ **श्री. संजय दत्त व इतर वि.प.स.** कित्ता.

" सन २०१४ ते २०३४ या वीस वर्षासाठी मुंबईचा तिसरा आराखडा बनविण्यात येणे, याविकास नियंत्रण आणि प्रवर्तन नियमावली आराखडा (डीसीपीआर) शासनाकडून मान्यता देण्यात येणे, या आराखड्याबाबत सर्वसामान्याकडून सुचना व हरकती मागविण्यात आल्या असणे, सदरील सुचना व हरकती ऑनलाईन वर टाकण्यात न येणे, त्यामुळे सदरील आराखड्याबाबत कोणत्या सुचना व हरकती आल्याबाबत सर्वसामान्य जनतेला माहिती उपलब्ध करून न देणे, शासनाने सदरील मुंबई विकास नियंत्रण आणि प्रवर्तन विनियमावली (डीसीपीआर) दस्तावेज मराठी भाषेत जी महाराष्ट्राची राजभाषा आहे त्या भाषेत प्रसिद्ध न करता इंग्रजीत प्रसिद्ध करण्यात येणे त्यामुळे या आराखड्याचा प्रारुप काय आहे याबाबत सर्वसामान्य जनतेला न समजणे, सदरील आराखडा मराठी प्रसिद्धी करण्याबाबत सर्वस्तरावरुन शासनाकडे मागणी करण्यात येणे, सदरील नवा तयार करण्यात आलेला आराखडा बिल्डर्राच्या फायदा असल्याचे चर्चेत असणे, या नविन आराखड्यात महत्त्वाचां बाबींना गव्छती देण्यात येणे, परवडणाऱ्या घरांबाबत कोणती स्पष्टता करण्यात आलेले नसणे, गावठाण, कोळीवाडे आणि आदिवासी पाडे यांच्याकडे दुर्लक्ष करण्यात येणे, पुरातन वारसा विनियमावली कमकुवत करणे, उंच इमारती (हायराइज बिल्डिंग) कोणत्या हे ठरविण्याचे निकष शिथिल करणे, नैसर्गिक प्रकार आणि वायुवीज (व्हेन्टिलेशन) पुरेशा प्रमाणात मिळण्याचा मुलभूत हक्क हिरावून घेऊन लाखो लोकांचे जीवन धोक्यात आणणे यासारखे महत्त्वाचे नकारात्मक बदल करून असंख्य धोकादायक तरतुदी असून मुंबईतील सर्व सामान्य जनतेला जिणे हराम करणारे असणे, त्यामुळे राज्य शासनाने एकतर्फी आणि असंजसपणे प्रसिद्ध केलेल्या विकास नियंत्रण आणि

(१)	(२)	(३)	(४)	(५)
		प्रवर्तन नियमावली आराखडा (डीसीपीआर) रदद करण्याची होत असलेली मागणी त्यादृष्टिने शासनाने केलेली कार्यवाही वा शासनाची प्रत्रिक्रिया.”		
८९.	३२	**श्री. धनंजय मुंडे व इतर वि.प.स.** “ मुंबई येथील वडाळा येथील लॉयडस इस्टेट या इमारतीचा कंम्पाऊंड व रिटेंशन वॉलचा तसेच पार्किंगचा काही भाग दि.२५ जून, २०१८ रोजी कोसळल्याची बाब उघडकीस येणे, या इमारती शेजारी दोस्ती डेव्हलपर्स यांच्या ४० मजली प्रकल्पाच्या तळमजल्यांच्या करिता सुरू असलेल्या खोद कामामुळे सदर घटना घडल्याचे निदर्शनास येणे, यासंदर्भात या प्रकल्पाच्या अशास्त्रीय पद्धतीने व नियमबाह्यरित्या होत असलेल्या उत्खनामुळे सभोवतालच्या इमारतींना धोका निर्माण होण्याच्या तक्रारी लोकप्रतिनिधींनी व स्थानिक रहिवाशांनी वारंवार करून देखील महानगरपालिकेच्या अधिकाऱ्यांनी कोणतीही कार्यवाही न करणे, या प्रकरणात मा.न्यायालयाच्या आदेशानंतर देखील महानगरपालिकेच्या अधिकाऱ्यांनी तपासणी अहवाल न सादर करणे, प्रत्यक्ष तपासणीत सदर कामामुळे सभोवतालच्या इमारतींना धोका निर्माण झाल्याची बाब सिद्ध होणे, सदर बाब ही इमारतीला दिलेल्या बांधकाम परवानगीतील अटी व शर्तींचा भंग करणारी असणे, सदर प्रकारामुळे लॉयड इस्टेट सह सभोवतालच्या अनेक इमारतींना तडे जाऊन धोका निर्माण होणे, मुंबईची भौगोलिक रचना लक्षात घेता दोन पेक्षा अधिक तळघर मजले अनुज्ञेय असु नये असे या क्षेत्रातील तज्ञांचे मत असणे, तथापि, गेल्या ३ वर्षात यापूर्वी भुपृष्ठाखालील मजल्यांची ०२ इतकी मर्यादीत असलेली संख्या वाढविण्यात आल्याने मुंबईतील अनेक ठिकाणी अशाचप्रकारेच्या दुर्घटना घडण्याचा धोका निर्माण होणे, त्यामुळे या दुर्घटनेपासुन धडा घेऊन धोरणात्मक निर्णय घेण्याची आवश्यकता असणे, याकडे शासनाचे होत असलेले अक्षम्य दुर्लक्ष, याप्रकरणी शासनाने करावयाची कार्यवाही व शासनाची उपाययोजना. ”	कित्ता.	

९०. ४९ **श्री. धनंजय मुंडे व इतर वि.प.स.** कित्ता.

" नागपूर महापलिकेने ऊर्जा बचतीसाठी शहरातील जुने पारंपारिक पथदिवे बदलून नविन एल.ई.डी. पथदिवे बसवण्याच्या केलेल्या कामात १०० कोटी रुपयांचा घोटाळा झाला असल्याची गंभीर बाब जून २०१८ मध्ये वा त्यासुमारास निदर्शनास येणे, सदर कंत्राट देताना शहरातील १० झोनमध्ये ८ विविध कंत्राटदारांना १ लाख २४ हजार जुने पथदिवे बदलून नविन पथदिवे बसविण्याचे १२७ कोटी रुपयांचे काम देण्यात येणे, सामान्य दरांपेक्षा ७० टक्के जादा दराने हे कंत्राट देण्यात येणे, खुल्या बाजारात ३७ वॅटच्या एका एल.ई.डी. पथदिव्याची किंमत ३ हजार ५०० रुपये असताना महापालिकेने त्याच एका पथदिव्यासाठी ९ हजार ९०० रुपयांचा भाव दिलेला असणे, सदर पथदिवे २ वर्षांच्या गॅरंटीसह मिळत असताना पथदिवे बसवल्याच्या पहिल्याच दिवसापासून देखभाल दुरूस्तीचा खर्चाचीही तरतूद करून कंत्राटदाराला फायदा मिळवून दिलेला असणे, एका पथदिव्याच्या देखभाल दुरूस्तीसाठी प्रति महिना तब्बल ६६ रुपये या प्रमाणे शहरातील १ लाख २४ हजार पथदिव्यांच्या देखभाल दुरूस्तीसाठी महापालिका प्रतिवर्षी ९ कोटी ८७ लाख रुपये खर्च करणार असणे, प्रति खांब देखभालीसाठीही ८० रुपये कंत्राटदाराला देणार असणे, महापालिकेची आर्थिक परिस्थिती बिकट असतानाही एल.ई.डी. च्या या कंत्राटात करोडो रुपये कंत्राटदारास देऊन त्यात मोठा घोटाळा झालेला असणे, स्वतः न्यायालयाने या प्रकरणाची दखल घेऊन सुमोटो याचिका दाखल करून घेतलेली असणे, महापलिकेतील या भ्रष्ट कारभारामध्ये जनतेच्या मनात निर्माण झालेला तिव्र असंतोष, या भ्रष्टाचाराची चौकशी करून दोषींविरूद्ध कडक कारवाई करण्याची होत असलेली मागणी, याबाबत शासनाने करावयाची कारवाई व शासनाची भूमिका."

९१. ६६ **श्री. किरण पावसकर व इतर वि.प.स.** कित्ता.

" कल्याण-डोंबिवली महापालिकेचे अतिरिक्त आयुक्त संजय घरत यांना बेकायदा बाधकामावरील कारवाई रोखण्यासाठी आठ लाखांची लाच घेताना ठाणे एसीबीने पुराव्यानिशी

(१)	(२)	(३)	(४)	(५)
		रंगेहात दिनांक १३ जून,२०१८ रोजीच्या सुमारास त्यांच्या कार्यालयात पकडणे, तसेच त्यांच्यासह लिपीक ललित आमरे आणि भूषण पाटील यांनाही अटक होणे, पालिका मुख्यालयातच अटक झाल्याने महापालिकेचे जनमानसात धिंडवडे निघणे, यापूर्वी घरत याने पालिका निवडणुकी दरम्यान गैरवर्तन, इंजिन गैरव्यवहार, परिवहन गैरव्यवहार, डिझेल-फिल्टर गैरव्यवहाराचे असंख्य तक्रारी असणे, इंजिन गैरव्यवहाराबाबत त्यांच्यावर एमएफसी पोलीस ठाण्यात फौजदारी गुन्हे असतानाही त्यांच्यावर कोणतीही ठोस कारवाई होत नसणे, सामान्य जनता त्यांच्याकडे कामानिमित्त जाते तेव्हा त्यांच्याशी मुजोर उर्मटपणे वागणे, त्यांच्यावर असंख्य तक्रारी असूनही कोणतीच शासकीय यंत्रणा कारवाई न करणे, ५ दिवस पोलीस कोठडीत असताना त्याला प्रथमदर्शनी निलंबीत न करणे, याबाबत शासनाच्या उच्चस्तरीय अधिकाऱ्यांचे असलेले पाठबळ, त्यामुळे त्यांची वाढलेले मुजोरी, परिणामी जनमानसात पसरलेले प्रचंड संतापाचे वातावरण, याबाबत शासनाने करावयाची कार्यवाही व शासनाची प्रत्रिक्रिया.”		
९२.	**७९**	**श्री. संजय दत्त व इतर वि.प.स.** “ मुंबईतील प्रभादेवी परिसरातील ब्ल्यु मॉन्ड या गगनचुंबी इमारतीला दि. १३ जून, २०१८ रोजी भीषण आग लागून ३२ व ३३ हे दोन मज़ले खाक होणे, गेल्या दोन-तीन दशकांत मुंबईत मोठ्या प्रमाणात गगनचुंबी इमारती उभ्या राहिल्या असणे, यापैकी काही इमारतींना लागलेल्या आगी विझवताना अग्निशमन दलाला बरेच प्रयत्न लागल्याचे वारंवार दिसून येणे, वरच्या मजल्यावर लागलेल्या आगीपर्यंत पोहोचण्यसाठी अग्निशामकांना तारेवरची कसरत करावी लागल्याचे निदर्शनास येणे, पालिका प्रशासनाने २०१२ च्या दरम्यान अग्निशमन दलाअंतर्गत गगनचुंबी इमारतींसाठी स्वतंत्र कक्ष (हायराइज सेल)	कित्ता.	

स्थापन करण्याचा निर्णय घेण्यात येणे, मंजुरी दिल्यानंतरही दोन वर्षे या कक्षाची फाईल धुळ खात पडली असणे, गेल्या काही वर्षामध्ये पुनर्विकासाच्या रेट्यामध्ये मोठ्या प्रमाणावर उभ्या राहिलेल्या टोलेजंग इमारती, इमारतीमधील सदोष अग्निसुरक्षा, निकृष्ट दर्जाची विद्युत उपकरणे आदी विविध कारणांमुळे गेल्या सहा वर्षामध्ये मुंबईमध्ये तब्बल २९ हजार १४० आगीच्या दुर्घटना घडल्या असून त्यात तब्बल ३०० जणांना आपला प्राण गमवावे लागले तर ९२५ जण जखमी झाले, अग्निशमन दलातील काही अधिकाऱ्यांना जीव गमावावा लागले,गोरेगाव च्या 'टेक्निक प्लस वन' इमारतीला मे-२०१८ सुमारास लागलेल्या आगीत पाच जण ठार तर नऊ जण जखमी झाल्याची घटना ताजी असताना दि. २९ मे, २०१८ रोजी मालाड पश्चिम येथील सुमारे २२ दुकानांला लागलेल्या आगीत भस्मसात झाल्याची घटना घडणे, त्यामुळे मुंबईतील अग्निसुरक्षीतेचा प्रश्न ऐरणी येणे, मुंबईत आगीच्या घटना वाढत असणे, लाखमोलाचे जीव जात आहे आणि करोडो रुपयांचे नुकसान होते तरीही अग्निसुरक्षा कायद्याच्या नियमांची पायमल्ली होत असल्याचे विदारक चित्र समोर येणे,मुंबई शहरात वाढत्या आगीच्या घटनांना आळा बसण्यासाठी महाराष्ट्र आग प्रतिबंधक आणि जीवसंरक्षक कायनद्यांची कठोर अंमलबजावणी करण्याची आवश्यकता व याबाबत शासनाची प्रतिक्रिया.

९३. ८४ श्री. किरण पावसकर व इतर वि.प.स. कित्ता.

" मुंबई शहर व उपनगरामध्ये जूनच्या पहिल्या सप्ताहात झालेल्या अतिवृष्टी व मुसळधार पावसामुळे शहरातील सखल भागात व गटारामध्ये पाणी तुंबल्याने मुंबईकरांची उडालेली तारांबळ, या अतिवृष्टीत दहिसर येथील दृष्टी मुंजरा,उत्तल येथील स्टॅनी अदमनी व भिवंडीतील अली अकबर हैदर अली अन्सारी या रिक्षा चालकाचा विजेचा शॉक लागून झालेला मृत्यु, एका पावसाने मुंबई तुंबल्याने संपूर्ण वाहतुक ठप्प होवून जनजीवन विस्कळीत होणे, महापालिकेने पावसाळ्यापूर्वी केलेल्या पहाणीत २२५ ठिकाणी पाणी तुंबल्याची व ६० ठिकाणी मोठ्या प्रमाणात पाणी तुंबल्याची समस्या अधिक गंभीर

(१)	(२)	(३)	(४)	(५)
		होणार असल्याचे पूर्वीच घोषित करणे, यावर्षी मुंबईमध्ये ठिकठिकाणी मेट्रोची कामे सुरू असल्याने खोदकामामुळे निर्माण होणारा गाळ व राडारोडा उचलण्यासाठी महापालिकेने २२५ ठिकाणापैकी १७ ठिकाणची जबाबदारी मेट्रीवर सोपविणे, महापालिकेने सखल भागातील पाणी उपसून काढण्यासाठी ब्रिमस्टोवॅड प्रकल्पांतर्गत गेल्या आठ वर्षात ६ जल उदंचन केंद्रे बांधून त्यासाठी प्रत्येकी दिडशे ते दोनशे कोटी रुपये खर्च करून देखील सखल भागात पाणी तुंबण्याचे व गटारे तुंबण्याचे षडयंत्र कमी न होणे, परिणामी यंत्रसामुग्रीसाठी झालेला खर्च निष्फळ ठरणे, नालेसफाईसाठी पूर्वीच्या कंत्राटदारांनी नाल्याची साफसफाई करणाऱ्या ज्या कंत्राटदारांना काळ्या यादीत टाकण्यात आले होते त्याच कंत्राटदारांना पुन्हा नाले सफाईची कामे देणे, परिणामी पावसाळ्यापूर्वी ४० टक्के नालेसफाई झाल्याचा केलेला दावा खोटा ठरणे, परिणामी महापालिकेला मुंबईतील जनसामान्यांचे व चाकरमान्यांचे जनजीवन सुरळीत व सुरक्षित ठेवण्याच्या दृष्टीने आलेले अपयश विचारात घेता, भविष्यात अशी परिस्थिती उद्‌भवल्यास त्याला तोंड देण्यासाठी शासनाने तातडीने करावयाची कारवाई व शासनाची प्रतिक्रिया.”		
९४.	१६८	**श्री. संजय दत्त व इतर वि.प.स.**	कित्ता.	
		“ मुंबईतील अति गर्दीच्या चिंचोळ्या भागातून उन्नत मार्गावर धावणाऱ्या आणि देशातील पहिला-वहिला प्रकल्प म्हणून राज्यसरकारने सुरू केलेला चेंबूर ते संत गाडगे महाराज चौक मोनोरेल रेलेला आगीनंतर बंद पडलेला हा प्रकल्प पुन्हा सुरू करण्यासाठी मुंबई महानगर प्रदेश विकास प्राधिकरण (एमएमआरडीए) प्रयत्नशील असतानाच या प्रकल्पाची अंमलबजावणी करणाऱ्या स्कोमी इंजिनिअरिंग कंपनीने प्रकल्प चालविणे परवडत नसल्याचे सांगत गाशा गुंडाळल्याचे माहे जुन-२०१८ च्यासुमारास निदर्शनास		

येणे, सदरील कंपनीने प्राधिकरणाकडे सुमारे १७०० कोटी रुपयांच्या नुकसान भरपाईचा दावा केला असणे, सदरील कंपनीने गेल्या काही महिन्यांतील पगारही दिलेले नसणे, त्यामुळे या प्रकल्पावर काम करणाऱ्या कामगारांमध्ये भितीचे व चिंतेचे वातावरण निर्माण होणे, दिवसेंदिवस मोनोरेला तोटा सहन करावा लागत असणे, मोनोरेल सारखा पांढरा हत्ती पाळण्यामागील कारणे काय आहेत याबाबत चर्चा असणे, मोनोरेल मधून प्रवास करणाऱ्या सुरक्षतेच्या प्रश्नाबाबत तसेच मोनोरेल होणारा तोटा भरून काढण्यासाठी शासनाने तातडीने करावयाची कार्यवाही व शासनाची प्रत्रिक्रिया."

९५. ३०१ **श्री. बाळाराम पाटील वि.प.स.** कित्ता.

" माननीय सर्वोच्च न्यायालयाच्या आधी पुनर्वसन मग प्रकल्प या मार्गदर्शक तत्त्वानुसार नवी मुंबई आंतरराष्ट्रीय विमानतळ प्रकल्प पूर्व कामे प्रकल्पग्रस्तांचे पुनर्वसन होईपर्यंत थाबवून सदर ठिकाणी ब्लास्टिंगची कामेकरीत असता नास्थानिक नागरिकांची होणारी जीवित आणि वित्तहानी याबाबत साक्ष दिलेल्या गावातील नागरीकांवर दाखल केलेले खोटेगुन्हे तसेच या प्रकल्पात सुरक्षारक्षक म्हणून काम करीत असलेले बाधित शेतकरी यांनीआपलीघरेतोडली नाहीत म्हणूनत्यांना सिडको विरोधीभूमिका म्हणूनविनाचौकशीकामावरून कमी करण्यातयेणे प्रकल्पबाधितशेतकऱ्यांना घरबांधणीकरिताप्रती चौरसफुटरुपये१००० ऐवजीरुपये२००० ची मागणीकरण्यात येणे ,विकसित भूखंडावर १५ टक्के वाणिज्यिक वापराची परवानगीची मागणी करण्यात येणे ,शेतकऱ्यांच्या सुरक्षेच्यादृष्टीने आवश्यकती सुरक्षायंत्रणा निर्माण करून त्यानंतर ब्लास्टिंग करण्याची मागणी करण्यातयेणे , प्रकल्प बाधितांना सर्व पायाभूत सोयीसुविधांसह नुकसान भरपाई म्हणून देण्यात येणारे भूखंड उपलब्ध करणे आणि या ठिकाणी काम करणाऱ्या टी आय .पीएल तसेचटी.आय .पी.एल. प्रा .लि. या कंपनीवर तातडीने कारवाई करण्याची गरज निर्माण होणे याबाबत शासनाने करावयाची कार्यवाही व शासनाची प्रतिक्रिया. "

विवरण क्रमांक २१—चालू

(१)	(२)	(३)	(४)	(५)
९६.	३३०	**श्री. धनंजय मुंडे व इतर वि.प.स.** " मुंबईत मेट्रोची कामे मोठ्या प्रमाणावर सुरू असणे, सदर कामांमुळे वाहतुकीला अडथळा निर्माण होण्याबरोबरच बांधकाम स्थळावर सुरक्षा विषयक उपाय योजना केल्या जात नसणे, त्यामुळे नागरिकांच्या जिवीतास धोका निर्माण झालेला असणे, एमएमआरडीए कडुन दहिसर पूर्व ते अंधेरी पूर्व या मेट्रो ७ च्या मार्गिकेचे काम सुरू असुन सदर कामाच्या ठिकाणी सुरक्षा विषयक उपाय योजना केलेल्या नसल्याने खोदण्यात आलेल्या खड्ड्यात पडुन कु.शितल मिश्रा या ३ वर्षांच्या मुलीचा मृत्यु होणे, या मुलीच्या मृत्युस कंत्राटदारच जबाबदार असताना अद्याप जय कुमार इन्फ्रा प्रोजेक्ट या कंत्राटदाराविरूद्ध कसलीही कारवाई केलेली नसणे, शहरात इतरत्र सुरू असलेल्या मेट्रोच्या कामाच्या ठिकाणीही कुठल्याही सुरक्षाविषयक उपाययोजना नसणे, त्यामुळे इतरत्रही अशा घटना घडण्याची शक्यता असणे, मुंबई शहरातील लाखो नागरिकांच्या जिवीताच्या दृष्टीने महत्त्वाच्या या प्रश्नाकडे होत असलेले शासनाचे दुर्लक्ष, सदर मुलीच्या मृत्युस कारणीभुत ठरलेल्या कंत्राटदाराविरूद्ध कारवाई करण्याची व इतरत्र सुरू असलेल्या कामाच्या ठिकाणी उपाययोजना करण्याच्या सक्त सुचना देण्याची आवश्यकता, याबाबत शासनाने करावयाची कारवाई व शासनाची प्रत्रिक्रिया."	कित्ता.	
९७.	५२०	**श्री. जयंत पाटील वि.प.स.** " कल्याण-डोंबिवली महापालिका हद्दीतील विकासकांनी विकास कराची तब्बल १०० कोटी रुपयांची रक्कम चुकवून महापालिकेला फसविल्याचा केलेला प्रकार याबाबत डोंबिवलीतील राजन मुकादम या नागरीकाने लाचलुचपत प्रतिबंधक खात्याकडे केलेल्या तक्रारीनुषंगाने नगरविकास विभागाने महापालिकेकडून अहवाल मागविलेला असतानाही	कित्ता.	

आजमितीस ३ महिन्यांचा कालावधी लोटला असतानाही कल्याण-डोंबिवली महानगरपालिकेकडून अहवाल पाठविण्यास जाणीवपूर्वक होत असलेला विलंब, विकासकाकडून विकास कराची योग्यती रक्कम नियमित वेळेत वसूल करण्यास महानगरपालिका प्रशासनाकडून होत असलेला विलंब व टाळाटाळीमुळे महापालिकेची आर्थिक परिस्थिती अत्यंत बिकट झालेली असून महापालिकेला विकासाची कामे करण्यास येत असलेल्या अडचणी, महापालिका अधिकाऱ्यांच्या बेपर्वाईमुळे व विकासकांना मिळणाऱ्या गैरवाजवी प्रोत्साहनामुळे विकास कराच्या चोरीबाबत आजमितीस विकासकांविरूद्ध कारवाई न होण्याचे दिवसेंदिवस वाढीस लागलेले प्रकार, महापालिकेकडून शासनास अहवाल पाठविण्यास झालेल्या विलंबाबत संबंधित अधिकाऱ्यांवर जबाबदारी निश्चित करून त्यांचेविरोधात ठोस कारवाई तसेच विकास कराची सर्व रक्कम विनाविलंब वसूल करण्याच्यादृष्टीने शासनाने करावयाची कार्यवाही व उपाययोजना."

९८. ५२१ **श्री. जयंत पाटील वि.प.स.** कित्ता. ३१३

" केंद्र शासनाच्या अमृत अभियानांतर्गत राज्य शासनाने मंजूर केलेल्या ९३ कोटींच्या मिरा-भाइंदर पालिकेच्या पर्जन्य जलवाहीनी बांधण्याच्या कामाचा कार्यादेश देवून ४ महिने उलटले तरीही अजून कामाला सुरूवात झालेली नसणे, अनुदानापोटी मिरा-भाइंदर पालिकेला प्राप्त झालेला १४ कोटींचा पहिला हप्ता वापराविना माहे फेब्रुवारी, २०१८ पासून पडून असल्याची परिस्थिती, सदर योजने अंतर्गत २२ काँक्रिटचे नाले बांधण्याचे काम एकाच कंत्राटदाराला दिले असून, आपल्या मर्जीतले उप कंत्राटदार घुसवणे व टक्केवारी यामुळेच सदरहू कामे रखडल्याची उघडकीस आलेली बाब, या संपूर्ण गैरव्यवहाराबाबत विनाविलंब सखोल चौकशी होवून संबंधित दोषींविरोधात कारवाई करण्याची तसेच प्राप्त झालेल्या निधीतून पर्जन्यवाहीनी बांधण्याची कामे विनाविलंब हाती घेवून लवकरात लवकर पूर्ण करण्याच्यादृष्टीने शासनाने करावयाची कार्यवाही व प्रत्रिक्रिया."

(१)	(२)	(३)	(४)	(५)
९९.	५४३	**श्री. अमरसिंह पंडित व इतर वि.प.स.** " गेवराई, जि.बीड नगर पालिकेने नवीन प्रशासकीय इमारत बांधकाम करताना बेकायदेशीररीत्या हुतात्मा स्मृतीस्तंभ नष्ट करणे, हुतात्मा स्मृतीस्तंभ पुरातत्व विभागाचे संरक्षित स्मृतीस्थळ असणे,याबाबतची चौकशी प्रक्रिया अनेक वर्षांपासून प्रलंबित असणे, शहरात शौचालय बांधकामामध्ये झालेल्या करोडो रुपयांच्या भ्रष्टाचाराची चौकशी सुद्धा चौकशी अधिकाऱ्याच्या संगनमतामुळे प्रलंबित असणे, एकाच कुटुंबातील अनेक सदस्याच्या नावे बनावट शौचालय बांधकाम केल्याचे दाखवुन बोगस लाभार्थींच्या नावे पदाधिकारी व अधिकाऱ्यांनी संगनमताने कोट्यावधी रुपयांचा आर्थिक अपहर करणे,पालिकेच्या व्यापारीगाळे वाटपात कोट्यावधी रुपयांचा आर्थिक गैरव्यवहार झालेला असणे, मागील अनेक वर्षांपासून करार संपलेल्या गाळे धारकांना पालिकेने नियमबाह्य पद्धतीने संरक्षण देवून भाडे कराराची रक्कम पालिकेच्या खात्यावर जमा न होता त्याची संगनमताने परस्पर विल्हेवाट लावली जाणे, ज्यांना व्यापारी गाळ्यांचे वाटप केले आहे त्यांच्या नावे कोणत्याही दुकानाचा किंवा व्यवसायाचा परवाना नसणे, अवैधरीतीने पोट भाडेकरू ठेवून पालिकेची करोडो रुपयांची आर्थिक फसवणूक संगनमताने केलेली असणे, नवीन प्रशासकीय इमारतीच्या तळमजला व इतर मजल्यावरही पालिकेने अधिकाराचा दुरुपयोग करून बेकायदेशीररित्या गळ्याचे वाटप केलेले असणे, जिल्हाधिकारी, बीड यांनी याप्रकरणी वारंवार चौकशीचे आदेश देवूनही पालिका प्रशासनाकडून चौकशीकामी असहकार्य होत असल्याने विविध गैरव्यवहाराची शेकडो चौकशीची प्रकरणे प्रलंबित असणे, शहरात मोठ्या प्रमाणवर शासकीय जागांवर अतिक्रमण होत असताना पालिकेने मोठ्या प्रमाणवर आर्थिक संगनमत करून या बांधकामांना बांधकाम परवान्यासह इतर सवलती दिलेल्या	कित्ता.	

असणे,मा.उच्च न्यायालयाच्या आदेशानंतरही याबाबत कोणतीही ठोस कार्यवाही केलेली नसणे, शहरांतर्गत रस्त्यांच्या कामात मोठा गैरव्यवहार झाल्याचे उघडकीस येणे, पालिकेतील भ्रष्ट कारभारामुळे सर्वसामान्य जनतेस मोठा त्रास सहन करावा लागणे, भ्रष्टाचाराच्या विरोधात शासनाने करावयाची कारवाई व शासनाची प्रत्रिक्रिया."

१००. ५४७ **श्री. गोपिकिशन बाजोरीया वि.प.स.** कित्ता.

" अकोला महापालिकेत मोठ्या प्रमाणात वरिष्ठ अधिकाऱ्यांची पदे रिक्त असणे, महापालिका आस्थापनेवरिलपदे मोठ्या प्रमाणात रिक्त असल्याने कोणत्या विभागाची जबाबदारी कोणत्या अधिकाऱ्यांवर सोपवावी याबाबत निर्माण झालेला संभ्रम, परिणामी रिक्त पदांमुळे महापालिकेचे कामकाज कोलमडणे, पंतप्रधान आवास योजना, भूमिगत गटारआदी कामे प्रलंबित असणे, अकोला महापालिका अस्तित्त्वात येऊन १९ वर्षाचा कालावधी लोटूनही अनद्याप बिंदू नामावली मंजूर नसणे, त्यामुळे पदोन्नती आणि सरळ सेवा भरती गेल्या अनेक वर्षापासून बंद असणे, पालिकेत लिपिक, प्रमुख सहायक, अधिक्षक,उपायुक्ताची चार पदे, नगररचना ,सहायक नगररचना, लेखापाल, कार्यकारी अभियंता, बांधकाम विभाग,आदि पदे रिक्त असून उक्त रिक्त पदांपैकी ७५ टक्के पदे ही पदोन्नतीने भरली जाणार असून उर्वरित पदे सरळ सेवा भरतीने भरली जाणार असणे, सदर पदे रिक्त असल्यामुळे बांधकामे ठप्प होणे, बांधकामाना परवानग्या मिळण्यास विलंब होणे, रिक्त पदांमुळे कार्यरत असलेल्या अधिकारी आणि कर्मचाऱ्यांचा मानसिक ताणही वाढलेला असून याचा परिणाम कामकाजावर होत असणे, जिल्ह्यातील अनेक विकास कामे रखडलेली असणे,याकडे शासनाचे होत असलेले अक्षम्य दुर्लक्ष, याबाबत शासनाने करावयाची कार्यवाही व शासनाची प्रत्रिक्रिया."

१०१. ५८३ **ॲड. राहुल नार्वेकर व इतर वि.प.स.** कित्ता.

" मुंबई महापालिकेच्या कुलाबा ए विभागात मोठ्या प्रमाणावर लोकवस्ती असून या परिसरात सातत्याने होणारी पाणी टंचाई, महापालिकेच्या संबंधित अधिकाऱ्यांशी स्थानिक

(१)	(२)	(३)	(४)	(५)
		नागरिकांनी वारंवार निदर्शनास आणूनही महापालिकेकडून समाधानकारक कारवाई न होणे, पिण्याच्या पाण्याचा प्रश्न दिवसें दिवस गंभीर होत असून नागरिकांची होत असलेली हेळसांड, तसेचगणेशमुर्ती नगर व आंबेडकर नगर या परिसरात मोठ्या प्रमाणावर पावसाळ्यात पाणी साचत असून सांचणारे पाणी हटविण्यासाठी पंपांची व्यवस्था न करणे, प्लॅस्टिक बंदी झाल्यानंतर मुंबई महानगरपालिकेने प्लॅस्टिक गोळा करण्यासाठी वाहनाची व्यवस्था करणे, परंतू असे करीत असताना जे वाहन ओला व सुका कचरा गोळा करण्यासाठी वापरले जात होते तीच वाहने प्लॅस्टिक गोळा करण्यासाठी वापरले गेल्यामुळे ओला व सुका कचरा जागोजागी पडून राहणे, याबाबत स्थानिक लोकप्रतिनिधीनी लेखी कळवूनही याकडे महापालिकेने केलेले अक्षम्य दुर्लक्ष, परिणामी स्थानिक नागरिकांमध्ये शासनाबद्दल निर्माण झालेली तीव्र चीड व संतापाची भावना,कुलाबा परिसरातील ए विभागातीलं पिण्याच्या पाण्याचा प्रमुख प्रश्न सोडविण्याची आवश्यकता, यावर शासनाने करावयाची कार्यवाही व शासनाची प्रत्रिक्रिया.”		
१०२.	६३४	**श्री. अनिल भोसले वि.प.स.**	कित्ता.	
		“ पुणे महानगरपालिकेच्या कर्मचारी/ अधिकारी यांचे सेवाप्रवेश नियम तयार करून शासनाच्या मान्यतेसाठी पाठविणे, यास शासनाने पुणे महापालिका सेवा (सेवाप्रवेश व सेवांचे वर्गीकरण) नियम २०१४ नुसार मान्यता देणे, ‘प्रशासन अधिकारी’ वर्ग-२ या पदावरून ‘महापालिका सहाय्यक आयुक्तत’ वर्ग -१या पदावर बढती देणे बाबत महापालिका प्रशासनाकडून निवड यादी तयार करणे, सदरची निवड्यादी पुणे म.न.पा. च्या विधी समिती मार्फत पुणे म.न.पा.च्या मुख्य सभेकडे मंजुरीकरिता पाठविणे, सदर बढती प्रकरणी प्रशासनाने सादर केलेली निवड यादी व पुणे महानगरपालिका सेवा (सेवाप्रवेश व सेवांचे		

वर्गीकरण) नियम, २०१४ यात तफावत असणे, सदरची तफावत विधी समितीच्या निदर्शनास येणे व सेवा (सेवाप्रवेश व सेवांचे वर्गीकरण) नियम, २०१४ मधील परिशिष्ट-२ मध्ये सहायक आयुक्त हे पद भरणेबाबतची असलेल्या तरतुदीनुसार विधी समितीने उपसूचनेद्वारे व्यवस्थापन (वस्तीगृह)हे पद प्रशासन अधिकारी या या पदनामात समाविष्ट करणे बाबत शासनाने मान्यता दिलेली असल्याने महापालिका सहायक आयुक्त या पदाच्या बढतीच्या निवड यादीत व्यवस्थापक (वसतिगृह) यांचे नाव समाविष्ट करण्याबाबत शिफारस करणे, या शिफारशीस माननीय मुख्यसभेने मान्यता देणे, पुणे महानगरपालिकेच्या आस्थापनेवरील व्यवस्थापक (वसतिगृह) रेक्टर प्रशासन अधिकारी वर्ग- २ या पदामध्ये विलीन करणे व त्या पदाची वेतनश्रेणी लागू करणे बाबत शासनाचे मार्गदर्शनपर आदेश होणेबाबतचे पत्र आयुक्त पुणे यांनी शासनाला पाठविणे, व्यवस्थापक (वसतिगृह)हे पद प्रशासकीय सेवा श्रेणी- २ मधील प्रशासन अधिकारी या या पदनामामध्ये यापूर्वीच वर्गीकरण केलेले असल्याने प्रशासन अधिकाऱ्यांच्या नियमित सेवाजेष्ठता यादीमध्ये समाविष्ट करणेबाबतचे पत्र शासनाने पुणे म.न.पा. आयुक्त यांना पाठविणे मा. महा. आयुक्त कार्या. जा. क्र. - मआ /साप्रवि /आस्था /४६२१ दिनांक ५/०३/२०१८ चे अन्वये 'प्रशासन अधिकारी' वर्ग- २ या पदावरून 'महापालिका सहाय्यक आयुक्त' वर्ग -१ या पदावर तदर्थ पदोन्नतीने नेमणुकीचे आज्ञापत्र काढणे, या आज्ञापत्रकातील संदर्भ क्रमांक - ३ हा या आज्ञापत्रकातील उमेदवार श्री. महाडदळकर यांच्याशी संबंधित नसणे, परंतु व्यवस्थापक (वसतिगृह) या पदाशी संबंधित असणे, सदरच्या आज्ञापत्रात व्यवस्थापक (वसतिगृह) यांचे नाव समाविष्ट असणे, व सदरचे नाव प्रशासनाने परस्पर बदलणे, दिनांक ६/०४/२०१८ रोजी प्रशासन अधिकारी या पदाच्या सेवाजेष्ठते बाबत पुणे मनपा प्रशासनाने सुनावणी घेणे, प्रशासन अधिकारी या पदाची अंतिम सेवाजेष्ठता यादी प्रसिद्ध न करणे व प्रलंबित ठेवणे, पुणे महानगरपालिका सेवा (सेवाप्रवेश व सेवांचे

(१)	(२)	(३)	(४)	(५)
		वर्गीकरण) नियम, २०१४ मध्ये पदोन्नती बाबतची विहित कार्यपद्धतीचा प्रशासनाने योग्य वापर न करणे, पुणे म.न.पा. च्या विधी समितीने शिफारस केलेल्या व पुणे म.न.पा.च्या मुख्य सभेने मान्यता दिलेल्या ठरावाची अंमलबजावणी न करणे, व्यवस्थापक (वसतिगृह) हे पद प्रशासकीय सेवा श्रेणी-२ मधील प्रशासन अधिकारी या पदनामामध्ये यापूर्वीच वर्गीकरण केलेले असल्याने प्रशासन अधिकाऱ्यांच्या नियमित सेवाज्येष्ठता यादीमध्ये समाविष्ट करणे बाबत शासनाने आदेश देऊनही या आदेशाचे पालन न करणे, पुणे महानगरपालिका प्रशासनाकडील 'प्रशासन अधिकारी' वर्ग -२ या पदावरून 'महापालिका सहायक आयुक्तत वर्ग' वर्ग -१ या पदावर बढती देणेबाबत महापालिका प्रशासनाकडून झालेल्या अनियमिततेबाबत पुणे महानगरपालिकेच्या जबाबदार अधिकाऱ्यांवर कारवाई करण्याची आवश्यकता याबाबत शासनाने केलेली करावयाची कार्यवाही व शासनाची प्रत्रिक्रिया."		
१०३.	६४६	**श्री. नरेंद्र पाटील व इतर वि.प.स.** " सिडकोमार्फत नवी मुंबईलगत उलवे, जि.रायगड येथे " उन्नती " या नावाने मोठे गृहप्रकल्प गेल्या ४ वर्षापूर्वी उभारण्यात येणे, त्यानुसार सिडकोच्या सदनिका पात्र व वाटप संगणकीय प्रक्रियेनुसार यशस्वी ठरलेल्या पात्र व्यक्तिना सदनिकांचे वाटप करण्यात येणे, सदर गृहप्रकल्पास पिण्याचे पाणी उपलब्ध करून देणे ही सिडको प्रशासनाची जबाबदारी असणे, तथापि गेल्या वर्षभरापासून प्रत्येक महिन्यात सलग तीन-तीन दिवस पाणीच उपलब्ध करून न देणे त्यामुळे तेथील रहिवाशांसमोर निर्माण झालेली पिण्याच्या पाण्याची गंभीर समस्या, इतकेच नव्हेतर माहे मे व जून, २०१८ या दोन महिन्यातील प्रत्येक आठवड्यात ३ ते ४ दिवस पाणीपुरवठा न करणे, इतकेच नव्हेतर तेथील इमारत	कित्ता.	

क्रमांक १९ व २० युएल (टाईप-१) मधील भागात मोठ्या प्रमाणात लिकेज असल्याने पाणी वाहून पाण्याची डबकी तयार होणे व त्यामुळे दुर्गंधी पसरणे, याबाबत तेथील नागरिकांनी तसेच श्रीगणेश गृहनिर्माण संस्थेच्या पदाधिकाऱ्यांनी सिडकोच्या संबंधित स्थानिक अधिकारी, सिडको प्रशासन, बेलापूर, सीबीडी तसेच प्रधान सचिव, नगरविकास विभाग, मंत्रालय यांच्याकडे वारंवार तक्रारी करूनही लिकेजेस दुरुस्तीची कोणतीही कार्यवाही न करणे, त्यामुळे त्या परिसरातील सर्व नागरिकांमध्ये निर्माण झालेले असंतोषाचे वातावरण व चिडीची भावना., याप्रकरणी शासनाने अधिक चौकशी करून तेथील नागरिकांना नित्यनियमित व सुरळितपणे पाणीपुरवठा करण्याची आवश्यकता व त्याबाबत शासनाची भूमिका. ”

१०४. ७६८ **श्री. अनिल भोसले वि.प.स.** कित्ता.

“ पुणे मधील हडपसर तसेच शहरातील इतर भागांमध्ये डुकरांच्या संख्येमध्ये वाढ झाल्यामुळे त्यांचा प्रचंड त्रास नागरिकांना होत असणे, या त्रासातून मुक्ती मिळावी यासाठी नागरिक तसेच स्थानिक लोकप्रतिनिधींनी महानगरपालिकेकडे याबाबत ठोस उपाययोजना करण्यासाठी सातत्याने विनवणी केलेली असणे, यानुसार पुणे महानगरपालिकेने डुक्कर पकडण्यासाठी नवीन योजना कार्यान्वित केलेली असणे, परंतु प्रत्यक्षात या योजने अंतर्गत कोणतेही काम झालेले नसणे, या योजनेसाठी पालिका प्रशासनाकडून करण्यात आलेल्या तरतुदीतील ४८ लाख रुपयांची उधळपट्टी केल्याचे तसेच नव्याने या योजनेसाठी ७३ लाख रुपयांची तरतूद पालिका प्रशासनाकडून करण्यात आल्याचे समोर येणे, तसेच ठेकेदारालाही मुदतवाढ दिलेली असणे, प्रत्यक्षात नेमकी किती डुक्करे पकडली ? ते मोजण्याची यंत्रणा काय ? आणि या योजनेची परिणामकारकता काय ? याबाबतचे कोणतेही उत्तर पालिका प्रशासन देऊ शकले नसणे, ठेकेदार व पालिकेतील भ्रष्ट अधिकाऱ्यांच्या संगनमताने या डुकरे पकडण्याच्या योजनेत लाखो रुपयांचा भ्रष्टाचार झालेला असणे, पुणेतील जनता या मोकाट सुटलेल्या डुकरांपासून त्रस्त असताना या

विवरण क्रमांक २१–चालू

(१)	(२)	(३)	(४)	(५)
		डुक्करांना पकडण्यासाठी राबविण्यात येणाऱ्या या योजनेत पालिका कोणतेही योग्य काम करत नसून या योजनेत खूप मोठा भ्रष्टाचार झालेला असणे, परिणामी पुणे मधील नागरिकांमध्ये शासनाप्रती चीडीची व संतापाची भावना निर्माण झालेली असणे, या डुकरे पकडण्याच्या योजनेमध्ये भ्रष्टाचार केलेल्या भ्रष्ट पालिका अधिकारी तसेच ठेकेदारांवर चौकशी करून तातडीने कारवाई करण्याची आवश्यकता, याबाबत शासनाने केलेली वा करावयाची कार्यवाही व शासनाची प्रतिक्रिया.”		
१०५.	७८८	**श्री. सुनिल तटकरे व इतर वि.प.स.** “राज्यात सर्व तालुक्याच्या मुख्यालयी ग्रामपंचायत ऐवजी नगर पंचायत करण्याचा निर्णय राज्य शासनाने घेतलेला असणे,या निर्णयानुसार राज्यात बहुतांश तालुक्याच्या ठिकाणी नगर पंचायतीची स्थापना झालेली असणे,या नवनिर्वाचित नगर पंचायतीचा कारभारपण सुरू झालेला असणे,रायगड जिल्ह्यातील सुधागड पाली येथील नगर पंचायत अद्यापही अस्तित्त्वात आलेली नसणे, तत्कालीन परिस्थितीत ग्रामपंचायतीचा बहुतांश कालावधी शिल्लक असल्याने व मा. न्यायालयाचे निर्देशानुसार सुधागड पाली नगर पंचायत अस्तित्त्वात आलेली नसणे,सद्यःस्थितीत ग्रामपंचायत पाली चा कार्यकाल संपलेला असणे,स्थानिक नागरीकांची नगर पंचायत होणे विषयीची मागणी असणे,यासाठी सर्व पक्षीय आंदोलने झालेले असणे, मात्र अद्यापही या मागणीकडे शासनाने दुर्लक्ष केलेले असणे,शासनाने कोणतीच कारवाई न केल्याने पसरलेले तीव्र असंतोष व नाराजीचे वातावरण,नगर पंचायत पाली स्थापनेसाठी शासनाने त्वरीत कार्यवाही करण्याची आवश्यकता व शासनाची भूमिका.”	कित्ता.	

१०६. ७८९ **श्री. गिरीशचंद्र व्यास वि.प.स.** कित्ता.

" विदर्भ या उपराजधानीच्या शहराचा व्यापारी संबंध असलेल्या शेजारच्या गुजरात, छत्तीसगड, मध्यप्रदेश, तेलंगणा या राज्यांची असणे, सुपारी, लवंग, वेलची, मिरची व अन्य किराणा पदार्थांच्या व्यापाराची देवाण-घेवाण सतत सुरू असल्याने नागपूर महानगरपालिकेच्या हद्दीत नागपूर सुधार प्रन्यासच्या जागेत करोडो रुपये खर्च करून वेअर हाऊस व कोल्डस्टोरेजच्या बहुमजली इमारती बांधण्यात आल्या असणे, १५ मीटर पेक्षा इमारतीची उंची असून नये असे शासकीय बंधन असताना अधिक उंचीच्या इमारती शासनाच्या पुर्वपरवानगीशिवाय बांधल्या असल्याचे निदर्शनास येणे, या इमारतीतील काही गोदामे पडली असून जीवितहानी झाली असल्याचे निदर्शनास येणे, या इमारतींना कोणत्याही प्रकारचे नुतनीकरण परिपुर्णतः प्रमाणपत्र नसल्याची बाब नागपूर महानगरपालिकेकडून उघडकीस येणे, असे असतानाही करोडो रुपयांचा विमा वसूल करण्यात येत असल्याचे यापैकी दोन इमारतींतील गोदामांना आग लागली असता अग्निशामक दलाच्या कोणत्याही परवानग्या या इमारतींना घेण्यात आल्या नसल्याचे निदर्शनास येणे, या माध्यमातून मोठ्या प्रमाणात गैरव्यवहार होत असल्याची बाब निदर्शनास येणे, याबाबत शासनाने करावयाची कार्यवाही व शासनाची प्रतिक्रिया."

१०७. ८१५ **श्री. सुभाष झांबड वि.प.स.** कित्ता.

" औरंगाबाद महानगरपालिकेत काही दिवसांपूर्वी स्थायी समितीसमोर ऐनवेळचा प्रशासकीय ठराव करणे, यामध्ये कोणतीही निविदा प्रक्रियान राबविता दिल्ली येथील ३ संस्थाना दरमहा १५ लाख रुपये प्रकारे अनुदान करण्याबाबतचा ३ महिनयांकरिता ठराव घेणे, या संस्थाचे काम बघुन पुढे काम सुरू ठेवायचे की नाही याबाबतचा पब्लीक अवरनेस ॲक्टिव्हीटी अंडर आयईसी ठराव घेणे, तरी अशाबाबतचा ठराव रद्द करन्यांकरिता औरंगाबाद महापालिकेस आदेशित करावे अशी होत असलेली मागणीकाही महिन्यापूर्वी अत्यंत आणिबाणिची परिस्थिती म्हणून त्वरित शहरामध्ये कामे करून प्रशासनाने व पदाधिकाऱ्यांनी

(१)	(२)	(३)	(४)	(५)
		पैशाची अफरातफर केली असणे याचीही हिशोबासहित चौकशी व्हावी अशी होत असलेली मागणी परंतु शासनाचे होत असलेले अक्षम्य दुर्लक्ष परिणामी येथील जनमानसात पसरलेले तीव्र असंतोषाचे वातावरण व नाराजीची भावना त्यामुळे शासनाने सदर मागण्यांची दखल घेऊन शासनाने करावयाची तातडीची कार्यवाही व शासनाची प्रतिक्रिया."		
१०८.	८१७	**ॲड. निरंजन डावखरे वि.प.स.** " पाचपाखाडी, ठाणे येथील त्रिशुल सहकारी गृहनिर्माण संस्थेची इमारत सुमारे १९८६ साली बांधण्यात येणे, परंतु ही इमारत जीर्ण झाल्याने तिचा पुनर्विकास करण्यासाठी मे.लक्ष्मी इंब्राकॉन या संस्थेला इमारतीच्या पुनर्विकासासाठी संबंधित विकासकांची नोंदणी, दुय्यम निबंधक, ठाणे यांच्या कार्यालयामार्फत नियुक्ती करण्यात येणे, त्यानुसार नियुक्त केलेल्या मे.लक्ष्मी इंब्राकॉन या संस्थेने तयार केलेला इमारत प्रस्ताव व आराखडा ठाणे महानगरपालिका नगररचना विभागाने मंजूर करून दिनांक २६ ऑक्टोंबर २००९ रोजी इमारत बांधकाम परवानादेखील देण्यात येणे, इतकेच नव्हेतर सदर कंत्राटदार संस्थेने महापालिका स्तरावरील तसेच गृहनिर्माण संस्थेच्या स्तरावरील जमिनीची पूर्तता इत्यादी सर्व मंजुरी प्रक्रिया पूर्ण करूनही संस्थेच्या काही सदस्यांच्या आठमुठ्या भुमिकेमुळे सदर इमारतीचे बांधकाम अद्याप सुरू करण्यात आले नसल्याचे माहे एप्रिल, २०१८ मध्ये वा त्यासुमारास निदर्शनास येणे, सदरची इमारत कोणत्याही क्षणी पडण्याची शक्यता असल्याचे मे.लक्ष्मी इंब्राकॉन संस्थेचे भागीदार श्री.धनंजय फत्तेबहाद्दूर सिंग यांनी मा.आयुक्त, ठाणे मनपा यांना माहे एप्रिल, २०१८ मध्ये वा त्यासुमारास लेखी पत्रान्वये कळविले असणे, परिणामी सदरहू इमारतीची धोकादायक स्थिती पाहता, इमारतीचा पुनर्विकास तातडीने करण्याबाबतची आवश्यकता व त्याबाबत शासनाने केलेली वा करावयाची कार्यवाही व त्याबाबत शासनाची भुमिका. "	कित्ता.	

१०९. ८२९ **श्री. गोपिकिशन बाजोरीया वि.प.स.** कित्ता.

" वाशिम, बुलडाणा व अकोला महानगरपालिका अकोला जिल्ह्यातील नगरपालिकातंर्गत पंतप्रधान आवास योजनेमध्ये ६५ हजार घरकुलांचा आराखडा तयार करण्यात आलेला असतांनाही प्रत्यक्षात १००० लाभार्थ्यांना घरकुलांचा लाभ मिळाल्याचे नुकतेच माहे जुलै, २०१८ मध्ये उघडकीस येणे, सदर योजनेचा अकोला जिल्ह्यात उडालेला बोजवारा, सदर आराखड्यात फक्त पीएमसी व ठेकेदार लाभार्थी असणे, सदर आराखडा तयार करण्याची जबाबदारी तांत्रिक सल्लागार समितीकडे सोपविण्यात आलेले असणे, ठेकेदार आणि तांत्रिक सल्लागार समिती यांनी संगनमताने सदर योजनेत केलेला गैरकारभार, सदर गैरव्यवहारामुळे मूळळ लाभार्थ्यांवर झालेला अन्याय, लाभार्थी घरकुलांचा वंचित राहणे, याकडे शासनाचे होत असलेले अक्षम्य दुर्लक्ष, परिणामी शासनप्रती निर्माण झालेली संभ्रमाची भावना, महानगरपालिकेमार्फत राबविण्यात येणाऱ्या पंतप्रधान आवास योजना, एकात्मिक गृहनिर्माण योजना, नगरविकास विभाग, यांची संयुक्त समिती नेमून सखोल चौकशी करण्याची नितांत आवश्यकता, याबाबत शासनाने करावयाची कार्यवाही व शासनाची प्रतिक्रिया."

११०. ८४४ **श्री. गोपिकिशन बाजोरीया वि.प.स.** कित्ता.

" अकोला शहरासाठी केंद्र शासन पुरस्कृत अमृत अभियान अंतर्गत भुमिगत गटार योजनतंर्गत मलनिस्सारण प्रकल्पास रुपये ७९.२३ कोटीची सन २०१८ मध्ये प्रशासकीय मान्यता देण्यात येणे, सदरहू प्रशासकीय मान्यता ही मौजे शिलोदा व पंजाबराव देशमुख कृषि विनद्यापीठ परिसर या दोन ठिकाणी मलशुद्धीकरण केंद्र प्रस्तावित असणे ,परंतु पंजाबराव देशमुख कृषि विद्यापीठाने अद्यापी मान्यता दिलेली नसणे, सदर प्रस्तावित मलशुद्धीकरण केंद्राचा आराखडा तयार करण्याची जबाबदारी (पीएमसी) महाराष्ट्र जीवन प्राधिकरण याच्यांकडे सोपविण्यात येणे, सदर कामाकरिता वापरण्यात येणारे साहित्य हे अत्यंत निकृष्ट दर्जाचे असल्याने त्यास आक्षेप घेण्यात आल्यामुळे

(१)	(२)	(३)	(४)	(५)
		कामाकरिता लागणारे साधनसामुग्री ही शासकीय अभियांत्रिकी महाविद्यालय, अमरावती यांच्याकडून तपासून घेणे, सदर साधनसामुग्री ही निकृष्ट दर्जाची असल्याचे व रेती ही करारनाम्यानुसार न आणता अकोला जिल्ह्यातून आणल्यामुळे रेतीमध्ये मातीचे प्रमाण जास्त असल्याचा अहवाल महानगरपालिकेला सादर करणे, वापरण्यात आलेले लोखंड हे सुद्धा अत्यंत निकृष्ट दर्जाचे असणे, सदर अहवालावर जाणीवपूर्वक पुनश्च साधनसामुग्रीची तपासणी करण्याकरिता महाराष्ट्र जीवन प्राधिकरण, अमरावती यांच्याकडे पाठविण्यात आल्यानंतर त्यांनी सदरहू साहित्य योग्य असल्याचा अहवाल देणे, शासकीय अभियांत्रिकी महाविद्यालय, अमरावती यांच्याकडून साहित्य योग्य नसल्याचा अहवाल प्राप्त झाला असतानाही जाणीवपूर्वक अधिकाऱ्यांनी संगनमत करून सदर अहवाल महाराष्ट्र जीवन प्राधिकरण, अमरावती यांच्याकडे पाठवून साहित्य योग्य असल्याचा अहवाल प्राप्त करून घेणे, सदर घोटाळ्यामध्ये कार्यकारी अभियंता, अधीक्षक अभियंता, मुख्य अभियंता, मजीप्रा यांनी संगनमताने अहवालामध्ये फेरफार करून अहवाल योग्य करणे, याकडे शासनाचे होत असलेले अक्षम्य दुर्लक्ष, याबाबत शासनाने सखोल चौकशी करण्याची नितांत आवश्यकता, यास जबाबदार असणाऱ्याविरूद्ध कठोर कारवाई करण्याची गरज, याबाबत शासनाची प्रतिक्रिया व भूमिका ."		
१११.	८६२	**श्री. नरेंद्र पाटील व इतर वि.प.स.**	कित्ता.	
		" मुंबईतील माझगांव ताडवाडी येथील पुनर्विकास प्रकल्प मुंबई महानगरपालिकेने मेसर्स ग्रेस अँड रबरवाला सिटी डेव्हलपर्स या विकासकाला दिलेला असणे व त्या अनुषंगाने दिनांक १६/५/२००८ रोजी पालिकेने विकासकाला इरादा पत्रही दिले असणे, तदूनंतर विकासकाने १६ बि.आय.टी.चाळीपैकी ५ इमारती निष्कासित करून काहींना		

ताडवाडी व काही रहिवाशांना माहुल (चेंबूर) येथे संक्रमण शिबिरात पाठविण्यात आले असणे, माहुल येथे पाठविलेल्या २२० रहिवाशांपैकी ३७ रहिवाशी अद्यापपर्यंत तेथील प्रदुषणामुळे टी.बी., दमा अशा विविध आजाराने मृत झाले असणे, परंतु सदर पुनर्विकास प्रकल्पामध्ये विकासकाने लक्षणीय प्रगती न केल्याने दि. ३ मे २०१८ रोजी त्यांचे इरादा पत्रक महानगरपालिकेने रद्द केले असता सदर विकासकाने दि. ८ मे २०१८ रोजी हा प्रकल्प पुन्हा मिळविण्यासाठी महानगरपालिकेकडे दस्तऐवज सादर केलेला असणे, मात्र ग्रेस अँड रबरवाला सिटी डेव्हलपर्सला पुन्हा हा प्रकल्प देऊ नये अशी मागणी रहिवाशांची असणे तसेच सन २००५ मध्ये १ व २०११ मध्ये २ असे एकूण ३ संक्रमण शिबीर विकासकाने ताडवाडीत बांधलेले असून सद्यःस्थितीत ते कालबाह्य झालेले असणे, त्यामुळे केव्हाही मोठ्या प्रमाणात जीवीतहानी होण्याची शक्यता असणे, त्यामुळे तेथील रहिवाशांमध्ये पसरलेला असंतोष, चिडीची भावना आणि उग्र आंदोलन करण्याचे दिलेले संकेत व माहुल सहित सर्व रहिवाशांना ताडवाडीतच संक्रमण शिबीर बांधून देऊन या पुनर्विकास प्रकल्पास स्वयंपुर्नविकास (self Redevolopment) करण्याची रहिवाशांकडून होत असलेली मागणी, याबाबत शासनाने तातडीने करावयाची कार्यवाही व शासनाची प्रतिक्रिया."

११२. ८८८ **श्री. जगन्नाथ शिंदे व इतर वि.प.स.** कित्ता.

" कल्याण-डोंबिवली महानगरपालिका क्षेत्रात मागील एक महिन्याच्या कालावधीत चार अपघाती मृत्यू होऊन निष्पाप नागरिकांना आपल्या प्राणास मुकावे लागले असणे, केवळ अधिकारी आणि ठेकेदारांच्या भ्रष्ट युतीमुळे निकृष्ट दर्जाची रस्त्याची केलेली कामे आणि त्यातुन त्यावर निर्माण झालेले खड्डे यातुन नागरिकांचे बळी जाईपर्यंत प्रशासनाला जाग न येणे, २ जूनला आरव आतराळे तर ७ जुलै, २०१८ ला मनिषा भोईर यांना छत्रपती शिवाजी महाराज चौक या अत्यंत वर्दळीच्या ठिकाणी रस्त्यातील उंच सखल भागामुळे वाहन घसरुन झालेल्या अपघातात मृत्यू झालेला असणे, तर कल्याण-मलंगगड

विवरण क्रमांक २१—चालू

(१)	(२)	(३)	(४)	(५)
		रस्त्यावर एका नागरिकाचा रस्त्यावरील खड्ड्यात पाय घसरुन पडल्यावर त्यांच्या अंगावरुन वाहन गेल्याने मृत्यू झालेला असणे, याच रस्त्यावर गतवर्षी अशाच प्रकारे दोन अपघात होऊन एक दुचाकीस्वार शालेय तरुणी व तरुणाचा जागीच मृत्यू झालेला असणे, दि. १३ जुलै, २०१८ च्या पहाटे कल्पेश जाधव या युवकाचा मोटरसायकल खड्ड्यात घसरुन तो रस्त्यावर पडल्यानंतर अंगावरुन ट्रक गेल्याने जागीच मृत्यू झालेला असणे, एवढे जीव गेल्यानंतरही कल्याण-डोंबिवली मनपाच्या ढिम्म प्रशासनाला जाग येत नसणे, त्यामुळे नागरिकांमध्ये तीव्र संतापाचे वातावरण निर्माण झाले असून कल्याण शहरातील निकृष्ठ दर्जाच्या रस्त्यांच्या कामाची सखोल चौकशी करून या प्रकरणी दोषी आढळणारे संबंधित सर्व अधिकारी व ठेकेदार यांच्यावर सदोष मनुष्यवधाचे गुन्हे दाखल करून नागरीकांकडून होत असलेली मागणी, शहरातील नागरिकांना मध्ये निर्माण झालेले संतापाचे वातावरण, त्यातुन कायदा व सुव्यवस्थेचा प्रश्न उद्‌भवण्याची निर्माण झालेली शक्यता लक्षात घेता शासनाने याप्रकरणी तातडीने कार्यवाही करण्याची आवश्यकता, सबब या अपघात प्रकरणी सखोल चौकशी होऊन सर्व संबंधितांवर तातडीने कठोर कारवाई करण्याची आवश्यकता, याबाबत शासनाने केलेली वा करावयाची कार्यवाही व शासनाची प्रतिक्रिया. ”		
११३.	९१३	**श्री. आनंद ठाकूर व इतर वि.प.स.**	कित्ता.	
		“ दिनांक ७ जुलै, २०१८ पासून सतत तीन दिवस विक्रमी मुसळधार पावसामूळे वसई-विरार परीसरातील विरार मधील कारगिलनगर जीवदानी संकुलात व वसई पश्चिमेकडील अनेक गावे पाडे वसाहती पाण्याखाली गेल्यामुळे जलसंकट ओढावलेले असणे, विशेषतः नालासोपारा पूर्व सखल भागासह अनेक ठिकाणी पाणी साचल्यामुळे शहरातील या		

जलसंकटामुळे एकच हाहाकार उडाल्याने इमारतीत व चाळीतील सामान्य नगरिकांच्या घरात गटारगंगेचे पाणी शिरल्यामुळे मोठ्या प्रमाणात आर्थिक नुकसान होणे, नाले सफाईची कामे न झाल्याने या आपत्तीपासून वसईसह नालासोपारा, विरार शहरातील एकही भाग वाचू न शकल्याने नागरिकांना अतोनात हाल सोसावे लागणे, परिणामी शहरवासीयांचे तब्बल तीन दिवस पाणी, वीज, बंद झाल्याने नागरिकांमध्ये पसरलेला तीव्र असंतोष व निर्माण झालेली संतापाची भावना, पालिकेची आपत्कालीन व्यवस्था कोलमडल्याचे दिसून येणे, भरती ओसरली तरी पाणी जाण्याचे चिन्ह दिसून न येणे, पालिकेने गेल्या दोन वर्षापासून अनधिकृत बांधकामावर कारवाई सुरू करून हजारो बांधकामे पाडण्यात आलेली असणे, परंतु आजही त्याचप्रमाणे ओढे नाले बुजवून सखल भागात झालेली बेसुमार बांधकामे, बेकायदा पद्धतीने केले जाणारे मातीचे भराव, नियोजनाशिवाय सखल भागात जागोजागी उभी राहीलेली शेकडो अनधिकृत बांधकामे, वसई पूर्वेच्या राजावली भोयदापाडा येथे भूमाफीयांनी शेकडो एकर वनजमिनीवर अतिक्रमण करून बेकायदा चाळी उभारलेल्या असणे, अनुक्रमे कामण, नवघर, माणिकपूर, चंद्रपाडा, गास, चिंचोटी, व संतोष भवन त्याच प्रमाणे मिठागरातही या भागात झालेली अतिक्रमणे, सर्रास नैसर्गिक नाले आणि खाड्या बूजवण्यात आल्यामुळे पाणी जाण्याचे मार्ग पूर्णपणे बंद होऊन पुरसमस्या निर्माण होणे, गास, चुळणे, वाघोली ही गावे पाण्याखाली जाऊन जलसंकंट ओढावले जाऊन प्रचंड नुकसान झाले असल्याची निदर्शनास आलेली बाब, शासनाने याबाबत महापालिकेची चौकशी करून या नुकसानग्रस्तांना नुकसानभरपाई देण्यासाठी उपाययोजना करण्याची आवश्यकता. याबाबत शासनाने तातडीने करावयाची कार्यवाही व शासनाची प्रतिक्रिया."

११४. ९४६ श्री. रामनिवास सिंह वि.प.स. कित्ता.

" मुंबई शहर आणि उपनगरातील रस्त्यांवर प्रचंड खडडे पडलेले असणे, यावर्षी पाऊस मुंबईत जास्त झाल्यामुळे रस्ते वाहून गेलेले असणे, सर्वाधित लोकसंख्येची घनता

(१)	(२)	(३)	(४)	(५)
		असलेल्या कुर्ला येथील एल – वॉर्डमध्ये खड्यांचा आलेला महापूर, येथील खडडे बुजविण्याकरिता पालिकेकडे साहित्य (मटेरियल) नसणे, त्यामुळे भर पावसात डब्रिरजने बुजविण्यात आलेले खडडे पुन्हा पुन्हा उखडले जाणे, परिणामी सायनपासून घाटकोपरपर्यंतच्या सर्वच रस्त्यांवर खडड्यांचे पसरलेले साम्राज्य, कुर्ला डेपो, सांताकुझ-चेंबुर लिंक रोड दरम्यानच्या परिसरात खडड्यांचे साम्राज्य असून याच अगोर कुर्ला येथील न्यू मिल रोडवरील श्री कृष्ण चौक आणि वांद्रे-कुर्ला संकुलात जाण्यासाठी लागत असलेल्या सिग्नलवरही मोठ्या प्रमाणात खडडे पडलेले असणे, खड्डे बुजविण्यासाठी महापालिकेने दिलेली ४८ तासाची मुदत केव्हाच संपलेली असून अनद्याप मुंबई शहर व उपनगरातील रस्त्यांवर सर्व खडडेच खडडे दिसत असणे, परिणामी वाहतूकीस येत असलेल्या अडचणी, परिणामी वाहतूक कोंडी निर्माण होणे, अपघाताचे वाढलेले प्रमाण, याकडे शासनाचे होत असलेले अक्षम्य दुर्लक्ष,याबाबत शासनाने गांभीर्याने लक्ष घालून शासन स्तरावर तातडीने करावयाची कार्यवाही व यास जबाबदार असणाऱ्याविरुद्ध कठोर कारवाई करण्याची नितांत आवश्यकता, याबाबत शासनाची प्रतिक्रिया व भुमिका .”		
११५.	६	**डॉ. (श्रीमती) नीलम गोऱ्हे वि.प.स.**	कित्ता.	
		“राज्य शासनाने जिल्हा न्यायालयात ८ हजार ९२१ रिक्त पदांच्या भरतीकरिता दि.२८ मार्च, २०१८ रोजीच्या सुमारास जाहिरात प्रसिद्ध करणे, या जाहिरातीमध्ये या पदांच्या परिक्षेसाठीऑनलाईन अर्जामध्ये गुजराती भाषा येते का, असा प्रश्न विचारल्यामुळे राज्यातील सुशिक्षित बेरोजगारांमध्ये सदरची पद भरती महाराष्ट्र राज्यात आहे का गुजरात राज्यात असा संभ्रम निर्माण होणे, राज्य शासनाने नुकतेच शासनाचा सर्व कारभार हा मराठी भाषेतून करण्याचे परिपत्रक काढण्यात येणे, तसेच महाराष्ट्र राज्यात		

न्यायालयीन कारभाराची भाषाही मराठी असताना द्वितीय हिंदी व तृतीय इंग्रजी भाषा असतांना गुजराती भाषेचा अट्टाहास ? याबाबत परीक्षार्थींच्या मनात गोंधळाचे वातावरण निर्माण होणे, याबाबत लोकप्रतिनिधीनी मा. मुख्यमंत्री यांना दिनांक ६ जून, २०१८ रोजीच्या सुमारास लेखी निवेदन देऊन याबाबत योग्य ती कारवाई करण्याची केलेली मागणी, परंतु या मागणीसंदर्भात अद्यापपर्यंत शासनाने आपली भूमिका स्पष्ट न केल्यामुळे परीक्षार्थीमध्ये शासनाच्या उदासिनतेबाबत निर्माण झालेले असंतोषाचे व संतापाचे वातावरण, याबाबत शासनाने तातडीने आपली भूमिका स्पष्ट करण्याची आवश्यकता, याबाबत शासनाने करावयाची कार्यवाही, व शासनाची प्रतिक्रिया. ”

११६. ९४३ **ॲड. अनिल परब वि.प.स.** कित्ता.

“ मिरा-भाईदर, जि. ठाणे येथील “ अभिनव ” शेतकरी शिक्षण मंडळ ही प्रचलित शिक्षण संस्था असूनही संस्थेचे कार्याध्यक्ष श्री. मोहन पाटील यांच्या मनमानी कारभारामुळे जवळपास सर्वच संस्था सदस्यांनी त्यांच्याविरुद्ध तक्रारी व बंड केल्याची धक्कादायक बाब उघडकीस येणे, मुळातच संस्थेच्या मूळ घटनेमध्ये “ कार्याध्यक्ष ” हे पद अस्तित्त्वात नसताना स्वतःच्या आर्थिक फायनद्याकरिता श्री. पाटील यांनी सदर पद जबरदस्ती निर्माण करणे, सहायक धर्मादाय आयुक्त, ठाणे विभाग, यांनी चेज रिपोर्ट करिताचे अर्ज फेटाळल्यानंतरही श्री. मोहन पाटील यांनी सदर पदाचा राजीनामा न देणे, त्यातच सदर चेज रिपोर्टचे सादरीकरण देखील श्री.पाटील यांनी मयत सदस्यांच्या बनावट सहया करून केलेले असणे, सन २०११ पासून ते आजतागायत कोणताही ऑडिट रिपोर्ट श्री. पाटील यांच्याकडून सादर न करण्यात येणे,संगणक खरेदीमध्ये मोठ्या प्रमाणात आर्थिक घोटाळा झाल्याचा सदस्यांना येत असलेला संशय, मा. उच्च न्यायालयाने खर्च करण्यास मनाई केलेली असतांना मनमानी स्वभावाने श्री मोहन पाटील यांनी केलेले आर्थिक गैरव्यवहार, त्यातच कर्मचारी वर्गास देण्यात येणारी दुय्यम वागणूक, जाणीवपूर्वक विरोधात असणाऱ्या सदस्यांना व त्यांच्या नातेवाईकांना नाहक होत असलेला त्रास ,

(१)	(२)	(३)	(४)	(५)
		श्री.मोहन पाटील यांना पदावर तात्काळ काढून त्यांच्यावर चौकशी लावण्याची होत असलेली मागणी, यावर शासनाची उपाययोजना व शासनाची प्रतिक्रिया.		
११७.		**३१९ श्री. धनंजय मुंडे, वि.प.स.**	कित्ता.	
		" राज्य शासनाच्या सीईटी सेलमार्फत परिक्षेतील गैरव्यवहारांमुळे काळ्या यादीत टाकण्यात आलेल्या युएसटी ग्लोबल या कंपनीला राज्यातील महा ई परीक्षा पोर्टल चालविण्याचे काम देण्यात आल्याची बाब माहे मे, २०१८ वा त्यासुमारास उघडकीस आल्याची बाब निदर्शनास येणे, सदरची बाब ज्ञात असुन देखील शासनामार्फत या कंपनीला महा ई परीक्षा पोर्टलचे काम देण्यात येणे, या पोर्टलमार्फत घेण्यात येणाऱ्या विविध विभागांच्या परीक्षांमध्ये घोळ व अनियमितता होत असल्याच्या अनेक तक्रारी प्राप्त होत असणे, या कंपनीच्या कामकाजासंदर्भात माहे जून, २०१८ वा त्यासुमारास व त्यापूर्वीही अनेकवेळा लोकप्रतिनिधींनी तक्रारी केलेल्या असणे, तथापि, त्यासंदर्भात शासनाने कोणतीही चौकशी अथवा कारवाई केलेली नसणे, कंपनीच्या कार्यपद्धतीमुळे परीक्षेमधील अनियमितता व गैरप्रकारामुळे राज्यातील विद्यार्थी व तरुणांमध्ये असंतोष निर्माण होणे, कंपनीमार्फत घेण्यात येणाऱ्या परीक्षांकरिताच्या परीक्षा केंद्रावर कोणत्याही सुविधा नसणे, परीक्षा केंद्रावर सीसीटीव्ही, विद्यार्थ्यांच्या प्रवेश सुरक्षा व तपासणी या संदर्भातल्या उपाययोजना नसणे, परीक्षाकरिताचे प्रश्नसंच हे खाजगी संस्थेच्या ताब्यात दिल्यामुळे त्याच्या सुरक्षेची कोणतीही खात्री नसणे, ऑनलाईन पद्धतीने घेण्यात येणाऱ्या परिक्षेचे त्वरित मार्क दाखविण्यात येत नसल्यामुळे परीक्षेच्या गुणांमध्ये बदल करण्यात येत असल्याची शंका असणे, राज्य शासनामार्फत घेण्यात येणाऱ्या एमएससीआयटी परीक्षेत परीक्षा झाल्यानंतर तात्काळ गुण विद्यार्थ्यांना दिसतात त्याचप्रमाणे या कंपनीद्वारे घेण्यात येणाऱ्या परीक्षांमध्येही अशाच		

प्रकारचे गुण विद्यार्थ्यांना परीक्षा संपल्यास दाखविण्यात यावेत जेणेकरून परिक्षेमध्ये पारदर्शकता होण्याची शक्यता असणे, राज्यातील विविध विभागातील पदांवरील भरती परीक्षा या राज्यातील विद्यार्थी व तरुणांसाठी अत्यंत जिव्हाळ्याच्या व संवेदनशील असणे, कंपनीच्या संशयास्पद कार्यपद्धतीमुळे कंपनीने आजतागायत घेतलेल्या सर्व परीक्षांच्या अंतिम निकालांची सायबर तज्ञांमार्फत चौकशी करण्याची आवश्यकता, त्यामुळे यासंदर्भात सर्वोच्च पारदर्शकता आवश्यक असुन कंपनीने महा ई परीक्षा पोर्टल चालविण्याच्या कामापासूनच्या नियुक्तीपासून ते कंपनीने आतापर्यंत केलेल्या सर्व कामकाजासंदर्भात वेळोवेळी तक्रारीच्या अनुषंगाने तात्काळ न्यायालयीन चौकशी होण्याची होत असलेली लोकप्रतिनिधींची मागणी, याबाबत शासनाने करावयाची कारवाई व शासनाची प्रतिक्रिया."

११८. १११ श्री. अमरसिंह पंडित व इतर वि.प.स. कित्ता.

" गोदावरी नदीवरील मौजे गांधारी, ता.अंबड, जि.जालना येथील वाळू घाटाचा दिनांक ३ मार्च २०१८ रोजी गायत्री एन्टरप्रायजेस या कंत्राटदारास प्रशासनाकडून ताबा देण्यात येणे, सीमांकित केलेल्या भागाबरोबरच कंत्राटदाराने प्रतिबंधित क्षेत्रातही अवैधरीतीने वाळूचे उत्खनन करणे, २९६१ ब्रास वाळूचे उत्खनन करण्याची परवानगी असताना २५ हजार ब्रासहून अधिक वाळूचे बेकायदेशीर उत्खनन करण्यात येणे, यंत्रसामग्रीचा वापर करून नदी पात्रात सुमारे ४२ फूट खोल खड्डे खोदल्याने पर्यावरणाचे मोठे नुकसान होणे, मंडळ अधिकारी व तलाठी यांनी ७ वेळेस जायमोक्याचा पंचनामा करून तहसीलदार, अंबड यांना अहवाल सदर करूनही दोषीविरुद्ध कोणतीही कारवाई न होणे,लिलाव धारकाने करारनाम्यातील अटी व शर्तीचा भंग करून बेकायदेशीर वाळू उत्खनन केल्याचा पंचनाम्यात स्पष्ट उल्लेख असणे, अपर जिल्हाधिकारी यांनी काही काळ स्थगिती दिलेला आदेश पुन्हा मागे घेण्यात येणे, कंत्राटदाराने बीड जिल्ह्याच्या हद्दीतही नदी पात्रात रस्ते तयार करून वाळूचे उत्खनन व वाहतूक केल्याचा पंचनामा बीड जिल्ह्याच्या हद्दीतील तलाठी व मंडळ अधिकाऱ्यांनी तसा अहवाल प्रशासनाला सादर करणे, विविध सामाजिक

(१)	(२)	(३)	(४)	(५)
		संघटना व लोकप्रतिनिधींनी या अवैध आणि बेकायदेशीर वाळू उपश्याबाबत लेखी तक्रार देऊनही अधिकाऱ्याच्या संगनमतामुळे दोषीविरुद्ध कारवाई होत नसणे, अवैध वाळू उपश्यामुळे शासनाचा सुमारे १० कोटी रुपयांचा महसूल बुडालेला असणे, या प्रकरणाची सखोल चौकशी करून शासन निधीच्या नुकसानीस जबाबदार असण्याऱ्या आणि पर्यावरणाच्या ऱ्हासास कारणीभूत ठरणाऱ्या विरुद्ध कडक कारवाई करण्याची आवश्यकता, शासन प्रतिक्रिया व कार्यवाही.”		
११९.	१७०	**ॲड. जयदेव गायकवाड व इतर वि.प.स.**	कित्ता.	
		“ नाशिक जिल्ह्यातील त्र्यंबकेश्वर येथील कोलंबिका देवी मंदिराच्या देवस्थानाची १८४ एकर जमीन वर्ग ३ मध्ये मोडत असणे असे असतानाही या देवस्थान जमिनीचे बेकायदेशीर हस्तांतर महसूल विभागातील अधिकारी व कर्मचारी यांनी संगनमताने करून सुमारे २०० कोटी रुपयाचा गैरव्यवहार केल्याचे प्रकरण दिनांक २३ मार्च, २०१८ रोजी शासनाच्या परवानगीशिवाय जमिन हस्तांतर अथवा विकता येत नसतानाही दिनांक २४ फेब्रुवारी, २०१८ रोजी जमिनीचे खोट कूळ म्हणून विश्वस्त श्री. प्रभाकर शंकर महाजन आणि इतर यांनी देवस्थान जमिनीच्या सातबारा उताऱ्यात खोटी नावे लावल्याप्रकरणी २ तहसीलदार, मंडळ अधिकारी व तलाठी यांच्याविरुद्ध गुन्हा नोंदविण्यात आला असतानाही आरोपींना अद्यापपावेतो अटक करून पुढील कारवाई करण्याच्या दृष्टीने कोणत्याही प्रकारची कारवाई न झाल्याने सदर प्रकरण दडपून टाकण्याचा प्रयत्न केला जात असल्याची चर्चा दबक्या आवाजात कोलंबिका देवी मंदिराच्या आवारात सुरू असणे, या प्रकरणी दाखल केलेल्या फिर्यादीत दिनांक २४ फेब्रुवारी, २००७ ते २०१४ रोजी पर्यंतच्या घडलेल्या घोटाळ्याची सविस्तर चौकशी करण्याबाबत कोलंबिका देवी भक्तगणाकडून होत असलेली		

मागणी, त्याकडे सर्व संबंधितांचे शासनाचे होत असलेले दुर्लक्ष, परिणामी देवस्थान जमिन बेकायदेशीररित्या हस्तांतर करून खोट्या नोंदी करण्याप्रकरणी सर्व संबंधित अधिकारी यांचेविरुद्ध चौकशी होत नसल्याने भाविकांच्या मनात तीव्र असंतोष पसरला असून या प्रकरणी संबंधित आरोपींविरुद्ध कारवाई न झाल्यास तीव्र आंदोलन छेडण्यात येईल असा त्र्यंबकेश्वर भाविकांनी दिलेला इशारा विचारात घेता शासनाने या प्रकरणी तातडीने लक्ष घालून सविस्तर व सखोल चौकशी करण्याचे दृष्टीने शासनाने करावयाची कार्यवाही व शासनाची प्रतिक्रिया."

१२०. ३८० **श्री. नरेंद्र पाटील व इतर वि.प.स.** कित्ता.

" सातारा जिल्ह्यातील माण तालुक्यातील माणगंगा नदी पात्रालगत असलेल्या शेतकऱ्यांच्या खासगी जमिनी मातीमिश्रित वाळूचा ठेका एका सातारच्या कंत्राटदारा सदिला असता या ठेकेदाराने थेट माणगंगा नदीपात्रातील वाळू उपसा बिगरपावतीने सुरू केल्याची बाब माहे जून २०१८ मध्ये वा त्या दरम्यान निदर्शनास येणे, याबाबत माणच्या तहसिलदारांनी वाळू उपसा सुरू असलेल्या ठिकाणी पाहणी करून अहवाल सादर करूनही वाळू उपसा सुरूच असणे, तसेच लिलाव घेताना ठेकेदाराकडून शंभर रुपयांच्या स्टॅम्प पेपरवर लिलावासंदर्भात २८ प्रकारच्या अटी घालून तो जिल्हाधिकाऱ्यांनी मंजूर केला असणे, मात्र ठेकेदारांकडून या अटी व शर्तींचा भंग करणे, त्यामुळे कुणाच्या वरदहस्ताने हा वाळू उपसा सुरू आहे याची चौकशी जिल्हाधिकाऱ्यांनी करावी अशी स्थानिक शेतकऱ्यांकडून होत असलेली मागणी, यावर शासनाने केलेली कारवाई व शासनाची प्रतिक्रिया."

१२१. ४११ **श्री. गिरीशचंद्र व्यास व इतर वि.प.स.** कित्ता.

" नागपूर जिल्ह्यातील कळमेश्वर तालूक्यातील बोरगांव(बुजु) येथील १८ शेतकरी व काही शेतकऱ्यांना खोट्या दाखल्यांच्या आधारे दोन वेळा लाभार्थी दाखवून मोठ्या प्रमाणात गैरव्यवहार झाल्याचे निदर्शनास येणे, सन २०१५-१६ मधील झालेल्या अतिवृष्टी व गारपीठीच्या अनुदान वाटपात मोठ्या प्रमाणात गैरव्यवहार झाल्याचे माहिती अधिकारात

(१)	(२)	(३)	(४)	(५)
		उघडकीस येणे, सदर अनुदान वाटपात संबंधीत तलाठी यांनी गैरव्यवहार केल्याने तहसिलदार यांनी मंडल अधिकारी यांना चैकशीचे आदेश दिले असता सदर चौकशी अहवालात ६० शेतकऱ्यांच्या यादी पैकी १८ शेतकऱ्यांच्या अनुदानात वाढ करून त्यांची रक्कम त्यांच्या खात्यात जमा केल्याचे उघड होणे, त्यामुळे सदर तलाठ्याने बोगस शेतकरी दाखवून व पेरणी क्षेत्राची वाढ करून अनुदानाच्या यादीत परस्पर वाढ दाखवून अनुदानाची उचल केली असणे, या प्रकरणात लाखो रुपयांचा गैरव्यवहार झाल्याचे निदर्शनास येणे, परंतु संबंधीत अधिकारी व कर्मचाऱ्यांवर कोणतीही कार्यवाही अद्यापही केली न जाणे, त्यामुळे संपूर्ण गैरव्यवहाराची चौकशी करून संबंधीत अधिकाऱ्यांवर निलंबनाची कार्यवाही करण्याची आवश्यकता, याबाबत शासनाने यावर तातडीने करावयाची कार्यवाही व उपाययोजना."		
१२२.	५२४	**श्री. जयंत पाटील, वि.प.स.**	कित्ता.	
		" कल्याण-डोंबिवली महानगरपालिकेच्या बनावट विकास प्रस्तावाद्वारे २७ गावांमध्ये शासकीय व खाजगी जमिनीवर भूमाफीयांनी इमारती बांधण्यात येणे, तसेच बनावट सही शिक्के करून या भूमाफीयांनी तयार करण्यात येणे, हा सर्व प्रकार डोंबिवलीतील बल्लाळेश्वर कंस्ट्रक्शनचे भागीदार सुभाष पाटोळे आणि कल्याणचे दुय्यम निबंधक यांच्या संगनमताने करण्यात येणे, शासनाने अनधिकृत बांधकामांची नोंदणी बंद केली असतानासुद्धा कल्याण डोंबिवली महानगरपालिका क्षेत्रामधील २७ गावांमधील घरांची नोंदणी सर्रासपणे सुरू असणे, तसेच तत्कालिन जिल्हाधिकारी यांची बनावट सही व शिक्क्यांचा वापर करून कल्याण-डोंबिवली महानगरपालिकेतील अधिकाऱ्यांच्या बनावट सह्यांद्वारे विकास प्रस्ताव मंजूर असल्याचे दाखवून भूमाफीयांकडून टोलेजंग इमारती उभारण्यात येणे, कल्याणचे दुय्यम निबंधक तसेच बिल्डर सुभाष पाटोळे यांनी डोंबिवली येथील नांदीवली पंचनाद		

येथील सर्व्हे नं.४६ हिस्सा नं.१ चे क्षेत्र १८०० चौरस मीटर पैकी ९०० चौरस मीटर असलेल्या श्री सद्गुरू छाया या इमारतीच्या बनावट एनए परवाना व प्लॅन तयार करून २२ सदनिकांची अधिकृत नोंदणी करण्यात येणे, यामुळे ग्राहकांची मोठी फसवणूक होवून कोट्यवधी रुपयांचा शासकीय महसूल बुडला आहे, याबाबत शासनाने करावयाची कार्यवाही व उपाययोजना. ”

१२३. ५८७ **श्री. विनायकराव मेटे, वि.प.स.** कित्ता.

“ पालघर तालुक्यात अवैध वाळू वाहतुक व बेकादेशीर गौणखनिज धंनदयाना महसूल खात्याच्या संगनमताने भर दिवसाही वाहतूक केली जात असणे, ज्या- ज्या ठिकाणी तपासणी नाके बसवले आहेत त्या - त्या तपासणी नाक्यावर वसुली केली जात असणे, पालघर तालुक्यातील बेटेगाव येथे पोलीस चौकीवर महसूल विभागाचे तलाठी गौणखनिज व वाळूच्या गाड्या सोडण्यासाठी ठराविक रक्कम घेत असल्याचे उघड होणे, याबाबत गावकऱ्यांनी तहसिलदारांकडे लेखी तक्रार करणे, परंतु तहसिलदारांनी यामध्ये साधी चौकशीही न करणे, बोईसर पूर्वेला हरितपट्टा घोषित झालेला असतानाही बेकायदेशीर खदानी व क्रशर जोमाने चालवून शासनाचा करोडो रुपयांचा महसूल संगनमताने थकवणे, यावर अल्पशा प्रमाणावर रॉयल्टी लावणे, महसूल विभागाकडून देण्यात येणाऱ्या रॉयल्टीमध्ये परवानाधारकाने पर्यावरण मान्यता पत्र क्रमांक लिहीणे बंधनकारक असतानाही तहसीलदारांनी अशी कोणतीच नोंद न घेणे, जिल्ह्यात वाळू उत्खनावर बंदी असतानाही हालोली बोट येथूनमोठ्या प्रमाणावर वाळू उत्खनन केले जात असणे, सदर वाळूचा साठा नागझरी भागातील आर.एम.सी. प्लान्टवर करून ही वाळू बेटेगाव, मान, खैरेपाडा, बोईसर, तारापूर, करगाव, पास्थळ भागात असलेल्या विकासकांना व औद्योगिक क्षेत्रातील कंपन्यांना बांधकामासाठी देणे, मुळात नागझरी येथे पोलीस चौकी असतानाही महसूल व पोलीसांच्या आर्थिक संगनमताने होणे, यामुळे शासनाचा करोडो रुपयांचा महसूल बुडणे, याबाबत शासनाने दोषी महसूल व पोलीस अधिकारी, कर्मचाऱ्यांवर करावयाची फौजदारी व [illegible] शासनाने करावयाची कारवाई व शासनाची प्रतिक्रिया.”

विवरण क्रमांक २१—चालू

(१)	(२)	(३)	(४)	(५)
१२४.	७०५	**श्री. सुभाष झांबड, वि.प.स.** "अहमदनगर जिल्ह्यातून वाळू उपशाची परवानगी घेऊन औरंगाबाद जिल्ह्यातील वैजापूर तालुक्यात वाळू उपसा होत असणे, अहमदनगर जिल्ह्यातील श्रीरामपूर तालुकयातील गोदावरी नदी ही अहमदनगर व औरंगाबाद जिल्ह्यात विभागली गेली असणे, श्रीरामपूर तालुक्यातील सरला गोवर्धन येथील वाळूचा लिलाव होणे, नाशिक येथील एका सराईत वाळू तस्कराने हा ठेका घेतलेला असणे, मात्र तो नगर जिल्ह्यातील लिलावात ठरवून दिलेल्या गटाऐवजी संपूर्ण वैजापूर तालुक्यातील तसेच वांजर गाव शिवारातील गट क्र.८१,८२ व ८३ मधून सर्रासपणे वाळू उपसा करीत असतानाही शासन त्याकडे करीत असलेले अक्षम्य दुर्लक्ष, परिणामी येथील जनमानसात निर्माण झालेला असंतोष व नाराजीची भावना, त्यामुळे शासनाने या ठेकेदारावर शासनाने करावयाची तातडीची कार्यवाही व शासनाची प्रतिक्रिया."	कित्ता.	
१२५.	८६९	**ॲड. राहुल नार्वेकर व इतर वि.प.स.** " मौजे डोलवी, ता. पेण, जि. रायगड या भागातून जाणाऱ्या राज्य मार्गासाठी भूसंपादन करावयाबाबतच्या नोटिसा जिल्हाधिकारी रायगड यांच्याकडून माहे मे २०१८ वा त्या सुमारास शेतकऱ्यांना प्राप्त होत असणे, सदर बाबत उप विभागीय अधिकारी, उप अधीक्षक, तालुका निरीक्षक, भूमी अभिलेख, तलाठी व तहसीलदार यांच्याकडे चौकशी केली असता भूसंपादन करता फेरफार नोंद क्रमांक १७४५ अन्वये सातबारा वरती नोंदी घालून सातबारा सदरी ' सडकेकडे महाराष्ट्र शासन ' अशा नोंदणी अंतर्गत घेतलेल्या असणे, सदर प्रकरणी या जमिनीबाबत अभिलेखामध्ये ' सडकेकडे महाराष्ट्र शासन ' असा नोंदविण्यात आलेला हा शेरा कायदेशीर वस्तुस्थिती संपादन प्रक्रियेमध्ये कोणतीही	कित्ता.	

शहानिशा न करता सदर भूसंपादनकेलेले असणे, सदर जमिनी कधीही कोणत्याही प्रयोजनाकरिता वा शासकीय कारणाकरिता संपादित करण्यात आलेली नसताना देखील संपादनाचा हा शेरा या शेतकऱ्यांच्या जमिनीबाबत अभिलेखामध्ये नोंदविलेला असणे,यामुळे या शेतकऱ्यांना त्यांच्या जमिनीवर मालकी हक्क प्राप्त करण्यामध्ये सातत्याने अडचणी निर्माण झालेल्या असणे, त्यामुळे या शेतकऱ्यांचे कधीही भरुन न येणारे नुकसान झालेले असणे, बेकायदेशीर व नियमबाह्यरीत्याशेतकऱ्यांच्याजमिनीच्या सातबाऱ्यावरकेलेल्या फेरफारामुळे शेतकऱ्यांमध्ये शासनाप्रती चिडीची व संतापाची भावना निर्माण होऊन असंतोष पसरलेला असणे, सातबारा मध्ये चुकीच्या पद्धतीने नोंदी करून शासनाने या ठिकाणी राहणाऱ्या शेतकर्यांवर अन्याय झालेला असणे,जमिनीचे भूसंपादन सातबारा मध्ये केलेल्या फेरफाराची चौकशी करून येथील शेतकऱ्यांवर झालेला अन्याय दूर करण्याची आवश्यकता, याबाबत शासनाने केलेल्या करावयाची कार्यवाही व शासनाची प्रतिक्रिया."

१२६. ९३१ **श्री. जयंत पाटील वि.प.स.** कित्ता.

" मौजे माझगाव, ता.मुंबई शहर, मुंबई अ.भूकर क्र.१०जी/१२४ मिळकतीमधील तुळशीदास गोपालजी चॅरिटेबल व ढाकलेश्वर मंदिर ट्रस्टच्या जागेवर असलेल्या तुळशीवाडी चाळीमध्ये गेल्या ६० ते ७० वर्षांपासून भाडेकरी / ताबेदार म्हणून राहात असणे, मौजे माझगाव, ता.मुंबई शहर, मुंबई अ.भूकर क्र.१०जी/१२४ ही मिळकत महाराष्ट्र झोपडपट्टी (सुधारणा, निर्मूलन आणि पुनर्विकास) अधिनियम, १९७१ चे कलम ३(क) उप कलम (१) नुसार मुख्य कार्यकारी अधिकारी, झोपडपट्टी पुनर्वसन प्राधिकरण, वांद्रे (पूर्व), मुंबई यांनी झोपडपट्टी पुनर्वसन क्षेत्र म्हणून घोषित करणे, सदर क्षेत्रावर बृहन्मुंबई विकास नियंत्रण नियमावली १९९१ कलम ३३ (१०) अन्वये झोपडपट्टी पुनर्वसन योजना दाखल करण्याचे प्रस्तावित असणे, तुळशीवाडी चाळीचे मालक म्हणून रावजी प्रेमजी आणि कुँवरजी प्रेमजी आणि इतर यांची डीड असून त्यापैकी श्री. केकिन कुँवरजी छेडा हे

(१)	(२)	(३)	(४)	(५)
		रहिवाशी प्रवर्तक यांचे समोर मालक व विकासक यांनी सदर प्रकरणी गैरव्यवहार करून अनेक व्यक्तींना बेकायदेशीरपणे येथील विकलेली घरे तसेच येथे अनेक दाखवलेली खोटी घरे तसेच सदर व्यक्ती व इतर यांनी हंसराज जाधव यांना विकलेली ट्रस्टची सदर जागा, तसेच या जागेवर शासनाची कोणतीही परवानगी न घेता बांधकाम करण्यात येणे, परंतु गेली ६० ते ७० वर्षे राहात असलेल्या रहिवाशांचेअद्यापपर्यंत पुर्नवसन करण्यात आलेले नसणे, या संदर्भात येथील रहिवाशांनी मा.मुख्यमंत्री व इतर संबंधित विभागास निवेदने देऊनही त्यावर अद्याप कोणतीही कार्यवाही न होणे, सबब या रहिवाशांना न्याय मिळण्यासाठी व त्यांचे पुर्नवसन करण्यासाठी शासनाने केलेली उपाययोजना व करावयाची कार्यवाही."		
१२७.	९५५	**श्री. नरेंद्र पाटील वि.प.स.** " श्री. दिनेश शाह आणि श्री. इद्रिस खान संचालक आदर्श वॉटर पार्क अँड रिसॉर्टस हे कांजूर गाव पूर्व व पश्चिम, तालुका कुर्ला, जिल्हा मुंबई उपनगर येथील सुमारे १० लाख चौरस मीटरपेक्षा अधिक क्षेत्राच्या जमिनीबाबतचे मुख्त्यारपत्र धारक असल्याचे सांगून स्थानिक जमीन माल व रहिवाश्यांकडून जबरदस्तीने पैसे उकळीत असणे, सर मोहम्मद युसूफ, खोत यांनी केलेल्या मृत्यूपत्र दि. २० ऑगस्ट, १९६० नूसार श्री. अब्दुल रशीद अब्दुल रेहमान युसुफ आणि श्री. फारुख ए.आर.युसूफ यांच्या नावे सदर जमिनीचे हक्क प्राप्त होणे, मात्र त्यौपकी अब्दुल रशिद अब्दुल रेहमान युसूफ यांचेकडून दिनांक ६ सप्टेंबर, २००५ रोजी श्री. दिनेश शाह आणि श्री. इद्रिस खान यांनी या जमिनीच्या सर्व हक्काबाबतचे मुख्त्यारपत्र नोंदणी कार्यालय मुंबई शहर-१ येथे नोंदणी क्र. १५५८ द्वारे निव्वळ रुपये ३०० इतक्या कमी स्टँम्प ड्युटी आकारणीवर नोंद करणे, या मालमत्तेचे	कित्ता.	

तत्कालीन शासन निर्धारित मुल्य किमान रुपये १ हजार कोटी इतके असणे, त्यामुळे शासनाच्या महसुलाचे देखील खूप मोठे नुकसान होणे, सदर मुख्त्यारपत्र नोंदणी कार्यालय मुंबई उपनगर जिल्हा येथे नोंद करणे आवश्यक असताना ते जाणीवपूर्वक मुंबई शहर येथील नोंदणीकार्यालय येथे अत्यल्प नाममात्र शुल्क रुपये ३०० भरुन नोंद करणे, त्याचप्रमाणे गुन्हेगारी पार्श्वभुमी असणाऱ्या या दोन व्यक्तींनी कांजूर गांव भागात धमकावून जबरदस्तीने तेथील जमीन मालकांकडून सुरू केलेली लुटालूट, या सर्व बाबी विचारात घेऊन सदर मुख्त्यारपत्र अवरुद्ध (Impound) करण्याबाबत करण्यात आलेल्या तक्रारीच्या अनुषंगाने शासनाने तातडीने केलेली वा करावयाची कारवाई. ”

१२८. १६४ **श्री. संजय दत्त व इतर वि.प.स.** कित्ता.

“ राज्यभरात विदर्भ, मराठवाड्यासह उत्तर भागात माहे एप्रिल, २०१८ मध्ये वा त्या दरम्यान कोसळलेल्या अवकाळी पाऊसामुळे ७ जणांचा मृत्यू होणे, यवतमाळ मध्ये ४ नांदेड, सोलापूर, लातूरात एकूण ६० जणांचा मृत्यू होणे, याशिवाय काही जनावरांच्या मृत्यूसह शेतपिकांचे नुकसान झाल्याचे चित्र राज्यात पाहायला मिळत असणे, मराठवाड्यातील लातुर, नांदेड,उस्मानाबाद, परभणी हिंगोली जिल्ह्याला अवकाळी पाऊसाने चांगलेच झोडपले असणे,विशेषतः उस्मानाबाद जिल्ह्यातील शेतकऱ्यांना अवकाळीचा अधिक फटकाबसलेला दिसून येत असणे,येथे वादळी वाऱ्यासह पाऊसमुळे अनेक ठिकाणी झाडे उन्मळून पडतील, विजेच्या तारा तुटल्या व वीज पुरवठा खंडीत झाला त्यामुळे ग्रामस्थांना रात्र अंधारात काढावी लागली असणे,शासनाने या अवकाळी पाऊसाने झालेल्या नुकसानीचे तातडीने पंचनामे करून येथील बाधीत नागरिकांना शेतकऱ्यांना आर्थिक मदंत देणेबाबत शासनाने करावयाची कार्यवाही व उपाययोजना. ”

१२९. ५८ **प्रा. अनिल सोले व इतर वि.प.स.** कित्ता.

“ विदर्भातील विशेषतः नागपूर शहरात मोठ्या प्रमाणात ब्रिटीशकालीन रेल्वे पूल असून सदर रेल्वे पूल धोकादायक असल्याचे दिसून येणे, परंतु सदर ब्रिटिशकालीन पूलाची कोणत्याच प्रकारची देखभाल दुरूस्ती व देखरेख न केल्या जात असल्याने

(१)	(२)	(३)	(४)	(५)
		कोणताही अनुचित प्रकार घडण्याची शक्यता नाकारता न येणे, राज्यात जवळपास २१०० पूल धोकादायक असल्याचे सा.बा. विभागाच्या तपासणीत दिसून येणे, उदा. नागपूर स्थित अजनी येथील रेल्वे पूलाची दयनीय स्थिती त्यामुळे सदर ब्रिटीशकालीन पूलाची दुरूस्ती तातडीने करावयाची आवश्यकता, शासनाने यावर तातडीने करावयाची कार्यवाही व उपाययोजना. ”		
१३०.	१३५	**श्री. संजय दत्त व इतर वि.प.स.**		
		“ मुंबईतील अरबी समुद्रात जागतिक दर्जाच्या भव्य शिवस्मारकाचे मा.पंतप्रधान यांच्या हस्ते भूमीपुजन करण्यात येणे, स्मारकाचा आराखड्याचे काम मार्गी लावल्याचा राज्य सरकारने गाजावाजा केला असला तरी प्रत्यक्षात सदरील प्रकल्प रखडल्याने किती दिवसात पुर्ण करण्यात येणार आहे याबाबत जनमानसात प्रश्न निर्माण होणे, डॉ.बाबासाहेब आंबेडकर यांच्या स्मारकाचे भूमीपुजन इंदू मिलमध्ये दोन वर्षापूर्वी झाले पण प्रत्यक्षात तिथे कसलेही काम सुरू झाले नसल्याने शिवाजी महाराजांचे स्मारक होता होईल की नाही अशी महाराष्ट्र जनतेच्या मनात भावना निर्माण होणे, शिवस्मारकाच्या महत्त्वाकांक्षी प्रकल्पासाठी ३६०० कोटी खर्चाची तरतूदी शासनाकडून कोणती स्पष्टता व्यक्त करण्यात न येणे, जनमानसात शिवस्मारक उभारण्याबाबत शाक्षंकता व्यक्त होत असल्याने शिवस्मारक उभारण्याबाबत शासनाने तातडीने करावयाची कार्यवाही व शासनाची प्रतिक्रिया. ”	कित्ता.	
१३१.	३१८	**श्री. धनंजय मुंडे व इतर वि.प.स.**	कित्ता.	
		“ राज्यातील सार्वजनिक बांधकाम विभागात अनेक कामे नियमबाह्यरित्या केले जात असल्याची बाब कॅगच्या अहवालातुन उघडकीस येणे, एका कामाचा निधी दुसऱ्या		

कामात वळविण्यात येणे, उपलब्ध निधीपेक्षा अधिक कामे केली जात असणे, एका कामाचे अनेक तुकडे करून कामे केली जात असणे, विभागाच्या वार्षिक सरासरी खर्चापेक्षा केलेल्या कामांच्या बिलाची थकबाकी जास्त असणे, केंद्रीय दक्षता आयोगाच्या मार्गदर्शक तत्त्वांचे सर्रास उल्लंघन केले जात असल्याचा ठपका कॅगने आपल्या अहवालात ठेवणे, औरंगाबाद जिल्ह्यात सन २०१२ ते सन २०१७ दरम्यान कार्यकारी अभियंत्यांनी शासनाकडे ४१६ कोटी रुपयांची मागणी करणे, प्रत्यक्षात त्यांना ११७ कोटी रुपये प्राप्त असताना त्यांनी ११५० कोटी रुपयांच्या निविदा काढलेल्या असणे, पुणे जिल्ह्यात ८९ कोटी रुपये प्राप्त असताना २५८ कोटी रुपयांच्या निविदा काढण्यात येणे, त्यामुळे ठेकेदारांची बिले मोठ्या प्रमाणावर रखडली असणे, ५ लाखांपेक्षा अधिक रकमेची कामे निविदा काढल्याशिवाय न देण्याचा तसेच ५ लाख रुपयांच्या वरची कामे तुकडे पाडुन मजुर संस्था, बेरोजगार अभियंत्यांना देण्यास बंदी असतानाही ठाणे, मिरज, शहादा, जळगाव, सोलापुर, नाशिक, पुणे, उस्मानाबाद, सातारा याठिकाणच्या कार्यकारी अभियंत्यांनी कामाचे तुकडे पाडुन मजुर संस्थांना कामे दिल्याचे कॅगच्या अहवालात उघडकीस येणे, देखभाल दुरूस्तीच्या अनुदानातून भांडवली कामे करण्यात येणे, एका ठिकाणी मंजुर झालेल्या कामाचे बिल दुसऱ्या ठिकाणी देण्यात येणे, वार्षिक रस्ते दुरुस्तीच्या ठराविक कार्यक्रमापेक्षा जास्त खर्चाची कामे करून दक्षता आयोगाच्या सुचनांचे उल्लंघन करण्यात येत असणे, अधिकाऱ्यांच्या मनमानी कारभारामुळे विभागात भ्रष्टाचार वाढुन त्याचा कामावर परिणाम होणे, रस्त्यांच्या अवस्था बिकट असल्याने सामान्य नागरिकांना त्याचा नाहक त्रास होणे, कॅगच्या अहवालात नोंदविलेल्या निरीक्षणानुसार या सर्व बाबींची चौकशी करून दोषींवर कारवाई करण्याची आवश्यकता, याबाबत शासनाने करावयाची कारवाई व शासनाची प्रतिक्रिया."

विवरण क्रमांक २१—चालू

(१)	(२)	(३)	(४)	(५)
१३२.	३३१	**श्री. धनंजय मुंडे व इतर वि.प.स.** " मुंबईच्या मंत्रालय आवारात काँक्रीटकरणाची कामे न करताच लाखो रुपयांची बिले अदा करून लाखो रुपयांचा काँक्रीट घोटाळा झाल्याची गंभीर घटना माहे, मे २०१८ मध्ये वा त्यासुमारास निदर्शनास येणे, मंत्रालयाच्या पुनर्निर्मिती नंतर आवारात केलेल्या काँक्रीटी करणामुळे सदर काम पुढील २० वर्ष करण्याची आवश्यकता नसताना सन २०१५ मध्ये २४ लक्ष रुपयांची काँक्रीटीकरणाची कामे करण्यासाठी गजानन महाराज मजुर सहकारी संस्था, साई अभिषेक सहकारी मजुर संस्था, निलम सहकारी मजुर संस्था, जितेश मजुर संस्था यांना तसेच प्रविण कन्स्ट्रक्शन या कंपनीस प्रत्येकी ३-३ लाख रुपये याप्रमाणे कामे देण्यात येणे, मंत्रालय आवारात फाऊंडेशन आणि बिल्डिंगचे हे कामच न करता या कामांची देयके मार्च २०१७ मध्ये अदा करण्यात येणे, या कामासाठी ८०० ट्रक काळ्या दगडाच्या सोलींग केल्याचे दाखविण्यात येणे, त्यासाठी दिवसाला ४० ट्रक मधून मंत्रालयात ही दगडे आल्याचे दर्शविण्यात येणे, प्रत्यक्षात काँक्रीटीकरणाच्या कामात काळ्या दगडांच्या सोलींगची आवश्यकताच नसताना त्याचा वापर केल्याचे दाखविण्यात येणे, संपूर्ण राज्याचा कारभार चालणाऱ्या मंत्रालयातच झालेल्या या काँक्रीट घोटाळ्यामुळे सामान्य जनतेच्या मनात राग निर्माण होणे, या घोटाळ्याची चौकशी करून दोषींवर कारवाई करण्याची आवश्यकता असणे,याबाबत शासनाने करावयाची कारवाई व शासनाची प्रतिक्रिया."	कित्ता.	
१३३.	९४४	**ॲड. अनिल परब वि.प.स.** " मुंबईकडून पुण्याकडे जात असताना पुणे-मुंबई एक्सप्रेस वे वर रिजेंट भैरवी या कंपनीस एमएसआरडीसी ने भाडेकरारावर दिलेला फुडमाल भाडेकरार संपुनही अनद्यापपर्यंत	कित्ता.	

विनामुदत वाढ चालू असल्याची धोक्कादायक बाब उघडकीस येणे, सदर फुड मॉलमध्ये यापूर्वीच कंत्राटदाराने बेकायदेशीर बांधकाम केलेले असतांना व त्यास तत्कालिन संचालक मंडळाने ताशेरे ओढून करार समाप्तीची नोटिस पाठवूनही आदेश दिलेले असताना आताच्या संचालक मंडळाने कोणतीही कारवाई न करणे, प्रकरण मा.उच्च न्यायालयाकडून कोणतीही स्टे अथवा बंधने नसताना पुन्हा शासनाकडे देखील अनद्यापपर्यंत बेकायदेशीर बांधकाम तोडण्यास व महामंडळाची जागा बेकायदेशीरपणे ताब्यात ठेवून कोट्यावधी रुपये कमावणाऱ्या कंत्राटदारावर कारवाई करण्यास शासनाला आलेले अपयश,परिणामी शासनाचा कोट्यावधी महसूल वर्षानुवर्षे बुडवून स्वतःचा आर्थिक नफा कमावणाऱ्या कंत्राटदारास पाठिशी घालणाऱ्या संबंधित अधिकाऱ्यांच्या चौकशीची देखील होत असलेली मागणी, त्यावर शासनाच्या उदासिनतेमुळे जनतेत पसरलेला असंतोष, यावर शासनाने करावयाची उपाययोजना व शासनाची प्रतिक्रिया व भूमिका. ”

१३४. १७ **श्री. संजय दत्त व इतर वि.प.स.** कित्ता. ३८३

“ राज्यात दररोज पेट्रोल- डिझेलचे वाढत्या दरांमुळे सामान्यांची आर्थिक होरपळ सुरू असून या पेट्रोल-डिझेलवर विविध करांच्या ओझ्याने या दरवाढीला हातभार लावणाऱ्या सरकार विरोधात जनमानसात संतप्त प्रतिक्रिया उमटत असणे, पेट्रोल-डिझेल दरवाढीने भाज्या महागल्या असून प्रवासखर्चही कमालीचा वाढण्याची चिन्हे निर्माण होणे, मुंबईत पेट्रोलचे दर लिटरमागे ३० पैश्यांनी आणि डिझेल लिटरमागे २७ पैश्यांनी दि. २३ मे २०१८ रोजी वाढ केल्याने मुंबईत तसेच आज राज्यात पेट्रोलचा दर ८४ रुपये ७० पैसे तर डिझेलचा दर लिटरमागे ७२ रुपये ४८ पैसे झाला असणे, इंधनाच्या किंमती सार्वधिक उच्चांकी पातळीवर गेले असणे, यावर तोडगा काढण्याचा प्रयत्न सरकार करीत नसून राज्यात पेट्रोल व डिझेल यावर दरवाढ झाली असल्यामुळे बाजारात पालेभाज्या,फळे, कडधान्ये व सर्वसामान्यांच्या जीवनावश्यक वस्तुंचे भाव मोठ्या प्रमाणात वाढलेत्यामुळे जनमानसातून सरकार विरोधात संताप व्यक्त होत असणे, राज्यातील विविध भागातून

(१)	(२)	(३)	(४)	(५)
		नागरिकांनी सततच्या पेट्रोल-डिझेलच्या दरवाढीच्या विरोधात स्थानिक जिल्हाधिकारी कार्यालया समोर मार्चा व आंदोलने करणे, डिझेल दरवाढीमुळे एसटी महामंडळावर ४६० कोटी रुपयांचा भार पडत असणे त्यामुळे तिकिटाच्या दरात १० ते १५ टक्क्यांपर्यंत वाढ करण्याचा विचार एसटी महामंडळ करीत असणे, डिझेल, पेट्रोलची दरवाढ झाल्याने भाज्यांची वाहतुक करणाऱ्या वाहतुकदारांनी दरात १० टक्के वाढ करणे त्यामुळे उत्पादक मुंबईऐवजी स्थानिक बाजारात भाजी पाठवून लागल्याने मुंबईतील आवक घटून भाज्यांची दरवाढ दिवसेंदिवस वाढत असणे, रेशन दुकानातून साखर, रॉकेल गायब झाल्यामुळे सर्वसामान्य जनतेचा जीवन जगणे कठीण होणे, आंतरराष्ट्रीय बाजारात खनिज तेलाचे दर कमी असताना तेव्हा सरकरने अबकारी करात वाढ करून सामान्यांच्या खिशातून सरकारी तिजोरी भरली गेली, सर्वसामान्यांना भरीव दिलासा देण्याबाबत शासनाचे होत असलेले अक्षम्य दुर्लक्ष, यामुळे महागाई गगनाला भिडली असून सर्वसामान्य जनता त्यात भरडली जात आहे म्हणून पेट्रोल व डिझेलवरील करांमध्ये कपात करून महागाई आटोक्यात आणण्यासाठी शासनाने तातडीने करावयाची कार्यवाही व शासनाची प्रतिक्रिया.”		
१३५.	२८२	**श्री. अमरसिंह पंडित वि.प.स.**	कित्ता.	
		“ नायगाव मयूर अभयारण्य ता. पाटोदा, जि.बीड हे राज्यातील एकमेव मयूर अभयारण्य, येथे मोर,हरीण या सह अन्य वन्यजीवांचे वास्त्यव्य मोठ्या प्रमाणावर असणे, अभयारण्य परिसरात विशेषतः सावजक्षेत्रात आणि ई.एस.झेड. क्षेत्रातही सक्षम आणि प्राधिकृत अधिकाऱ्यांची परवानगी न घेता अनेक सौर उर्जा निर्मिती करणाऱ्या कंपन्यांनीजमीन महसूल संहिताभंग करून शेकडो एकर जमीन खरेदी करणे, या जमिनीमध्ये बेकायदेशीररीत्या कुंपण केल्यामुळे वन्याजीवांच्या जीवितास मोठा धोका निर्माण होणे, वन अधिकाऱ्यांच्या		

संगनमताने या प्रकल्पांच्या कामासाठीअभयारण्याच्या अंतर्गत रस्त्यांच्या वापर सर्रास करण्यात आल्याने वन्यजीवांमध्ये मोठी दहशत पसरणे,प्रकल्पाच्या कामासाठी कंपनीकडून करण्यात येणाऱ्या खोदकामाकरिता ब्लास्टिंग चा वापर होत असल्याने त्याच्या आवाजामुळे अनेक वन्य जीव अभयारण्यातून बाहेर पडणे, या कंपन्यांनी वन क्षेत्रात मोठ्या प्रमाणावर आग लावल्यामुळे अभयारण्य क्षेत्रातील शेकडो एकर क्षेत्रामध्ये ही आग पसरणे, सरपटणारे प्राणी आणि नैसर्गिक अन्न साखळीमधील इतर प्राण्यांचा मृत्यू झाल्याची तक्रार सामाजिक कार्यकर्त्यांनी दि.५ जून रोजी जिल्हाधिकारी, बीड यांना देणे, वन परिक्षेत्र अधिकारी यांनी अभयारण्याच्या हद्दीत या कंपन्यांनी संरक्षण भिंत बांधकाम केल्यामुळे वन्य प्राण्यांच्या अधिवासास अडथळा होत असल्याचे लेखी पत्र संबधित अधिकाऱ्यांना माहे नोव्हेंबर २०१७ मध्ये दिलेले असणे, संतोष कवठेकर या वन्यजीव प्रेमीने याबाबत शेकडो लेखी तक्रारी करूनही अधिकाऱ्यांनी त्याची दाखल घेतलेली नसणे, सौर ऊर्जा प्रकल्प निर्मिती करणाऱ्या कंपन्यांच्या अतिरेकी व बेकायदेशीर अतिक्रमणामुळे देशातील एकमेव असलेल्या मयूर अभयारण्यास धोका निर्माण झालेला असणे, याबाबत तातडीने कार्यवाही करून मयूर अभयारण्य आणि वन्य जीव सरंक्षणासाठी शासनाने करावयाची तातडीची कार्यवाही व शासन प्रतिक्रिया."

१३६. ७१३ श्री. प्रविण दरेकर, वि.प.स. कित्ता.

" मुंबई उपनगरातील मागाठाणे विधानसभा क्षेत्रात संजय गांधी उद्यान परिसर असून या वनक्षेत्रात अनेक आदिवासी लोकांची स्वातंत्र्यापूर्वीपासून वस्ती असणे, परंतु अद्यापही या आदिवासी पाड्यांना वीज, रस्ते, पाणी यासारख्या मूलभूत सोयी-सुविधा उपलब्ध न होणे, याकरिता वारंवार आदिवासी विभाग, बृहन्मुंबई महानगरपालिकेचे संबधित अधिकारी व संजय गांधी राष्ट्रीय उद्यानाचे संचालक यांच्याकडे पाठपुरावा करूनही कोणतीच कार्यवाही न होणे, या वनक्षेत्रातील विविध समस्यांबाबत लोकप्रतिनिधीनी मा. वन मंत्री, महाराष्ट्र राज्य यांना दिनांक १८ जानेवारी २०१८ रोजी च्या सुमारास

(१)	(२)	(३)	(४)	(५)
		वनखात्यांमधील प्रश्नाबाबत संयुक्त बैठक घेण्याबाबत करण्यात आलेली विनंती, परंतु अद्यापही याबाबत संदर्भात कोणतीच कार्यवाही न करणे, परिणामी या वनक्षेत्रातील आदिवासीमध्ये निर्माण झालेले असंतोषाचे व संतापाचे वातावरण, याबाबत शासनाने तातडीने निर्णय घेण्याची आवश्यकता, याबाबत शासनाने केलेली व करावयाची कार्यवाही, याबाबत शासनाची प्रतिक्रिया व भूमिका.”		
१३७.	२३३	**श्री. प्रसाद लाड, वि.प.स.** “ रत्नागिरी येथील भूमीपूजन होऊन देखील जिल्हा क्रीडागणाचे काम एमआयडीसी कडून धिम्या गतीने सुरू आहे तसेच बी.एड कॉलेजच्या मागे सुमारे ११ एकर क्षेत्रात तब्बल ३ कोटी रुपये खर्च करून बांधून पूर्ण झालेली इमारत केवळ राजकीय श्रेयवादामुळे उद्घाटनाविना धूळ खात पडून असणे, सबब दोन्ही बाबींमुळे रत्नागिरी जिल्ह्यातील युवकांच्या भविष्याबद्दल शासन गंभीर नसून वरील बाबीस कारणीभूत अधिकाऱ्यांना शासन होत नसल्यामुळे स्थानिक जनतेत पसरणारा शासनाबद्दलचा नकारात्मक दृष्टिकोन तयार झाला असून त्याबाबत शासनाने करावयाची कारवाई केलेली कार्यवाही व शासनाची प्रतिक्रिया.”	कित्ता.	
१३८.	७१	**श्री. रविंद्र फाटक, वि.प.स.** “ शासकीय शाळांमधील हजारो विद्यार्थी गेल्या वर्षभरापासून गणवेशापासून वंचित राहिलेले असतानाही यंदाही नव्याने शाळेत जाऊ लागलेल्या विद्यार्थ्यांचे पहिले सत्र गणवेशाविनाच जाणार असल्याचे नुकतेच माहे जून २०१८ मध्ये उघडकीस येणे, शासनाने विद्यार्थ्यांना प्रत्यक्ष गणवेश देण्याऐवजी त्याचे पैसे विद्यार्थी आणि पालकांच्या खात्यात जमा करण्याचा घेतलेला निर्णय, एका गणवेशासाठी २०० रुपये यानुसार ४०० रुपये	कित्ता.	

पालकांच्या खात्यात जमा होणे आवश्यक असणे, परंतु प्रत्यक्षात वर्ष संपले तरीही हजारो विद्यार्थ्यांच्या खात्यात रक्कम जमा न होणे, परिणामी विद्यार्थ्यांना गणवेशाशिवाय शाळेत जावे लागणे, राज्यातील तब्बल सहा हजार शाळांतील लाखो विद्यार्थ्यांचे खातेच उघडलेले नसल्याचे उघडकीस येणे, राष्ट्रीयीकृत बँकेत खाते उघडता ग्रामीण भागातील पालकांना येत असलेल्या अडचणी, त्याचप्रमाणे २०० रुपये ही रक्कम गणवेशासाठी पुरत नसल्याने पालक आणि शिक्षकांकडून घेण्यात आलेला आक्षेप, याकडे शासनाचे होत असलेले अक्षम्य दुर्लक्ष, परिणामी विद्यार्थी, पालक, शिक्षक यांच्यामध्ये पसरलेले असंतोषाचे व संतापाचे वातावरण, याबाबत शासनाने तातडीने लक्ष घालून शासन स्तरावर करावयाची कार्यवाही व याबाबत शासनाची प्रतिक्रिया व भूमिका."

१३९. ९५ **श्री. किरण पावसकर, व इतर वि.प.स.** कित्ता.

" केंद्र व राज्य शासनाने " डिजिटल इंडिया " ची उपाययोजना आखल्या असल्या तरी राज्यातील भीषण वास्तव समोर आलेले असणे, राज्यातील १३ हजार ८४४ शाळांमध्ये अद्यापपर्यंत वीजच पोचली नसून तब्बल ४४ हजार ३३० शाळातील विद्यार्थ्यांना संगणक म्हणजे काय याचा गंधही नसल्याची धक्कादायक बाब नुकतीच समोर आलेली असणे," युनिफाईड डिस्ट्रिक्ट इन्फॉर्मेशन सिस्टिम फॉर एज्युकेशन " या संस्थेने दिलेल्या अहवालातील वास्तव्यामुळे राज्याच्या शालेय शिक्षण विभागात खळबळ उडणे, यंदाच्या वर्षात वीज नसलेल्या शाळांची आणखी ७४२ ने भर पडल्याची माहिती " डिस्ट्रिक्ट इन्फॉर्मेशन सिस्टिम फॉर एज्युकेशन " या संस्थेच्या अहवालातून दिसून येणे, दरम्यान कोट्यावधी रुपये खर्चु नही हजारो विद्यार्थी संगणक शिक्षणापासून वंचित राहिल्याने जनमानसात विशेषतः विद्यार्थ्यांमध्ये पसरलेले कमालीचे संतापाचे वातावरण, याबाबत शासनाची भूमिका व प्रतिक्रिया."

(१)	(२)	(३)	(४)	(५)
१४०.	९८	**श्री. नरेंद्र दराडे, वि.प.स.** " प्राथमिक, माध्यमिक व कनिष्ठ महाविद्यालयातील शिक्षक व शिक्षकेत्तर कर्मचाऱ्यांचे दिनांक १ नोव्हेंबर २००५ पासून बंद करण्यात आलेले अंशदायी निवृत्ती वेतन, शिक्षकांना विद्यार्थ्यांना शिकविण्याच्या, त्यांच्या परीक्षांच्या उत्तरपत्रिका तपासण्याच्या कामाव्यतिरिक्त राज्यातील मतदारांची नोंदणी करणे, जनगणनेचे काम इत्यादी अतिरिक्त काम देण्यात येत असल्याने त्यांच्यावर पडणारा मानसिक ताण, परिणामी ज्ञानदानाच्या आणि त्यानुषंगानी असलेल्या शिक्षकांच्या इतर कामांकडे त्यांचे होणारे अक्षम्य दुर्लक्ष, विनाअनुदानीत शाळांना मंजूर झालेले अनुदान वेळेत मिळण्यास होणारी दिरंगाई, तसेच २० टक्के प्रमाणे मंजूर झालेल्या अनुदानानंतर पुढील टप्प्यातील अनुदान वेळेवर मिळणे आणि अतिरिक्त ठरलेल्या शिक्षक व शिक्षकेतर कर्मचाऱ्यांचे त्वरीत समायोजन करून त्यांना इतरत्र सामावून घेणे या मागण्यांबाबत शिक्षक, शिक्षकेत्तर कर्मचारी व त्यांच्या संघटनांनी शासनाकडे वारंवार प्रस्ताव पाठवूनही त्यावर निर्णयात्मक कार्यवाही व त्यानुषंगाने करावयाची अंमलबजावणी यामध्ये वाढता विलंब, परिणामी शिक्षक व शिक्षकेतर कर्मचारी यांच्यात वाढती अस्थिरता व शिक्षकांकडून चांगल्या प्रकारे ज्ञानदान होण्याच्या कर्तव्यात दुर्लक्ष होण्याचा संभाव्य धोका, शासनाने या सर्व प्रकरणी तात्काळ निर्णयात्मक कार्यवाही करण्याची आवश्यकता वा प्रतिक्रिया. "	कित्ता.	
१४१.	८००	**श्री. कपिल पाटील, वि.प.स.** " विनाअनुदानित शाळांना २०% च्या पलीकडे अनुदानाची तरतूद न करणे, घोषित, अघोषित शाळांची यादी निधीसहित घोषित न करणे, अनुदानित शाळा व ज्युनिअर कॉलेजमधील विनाअनुदानित तुकड्यांना अनुदान न देणे, विनाअनुदानित ज्युनिअर	कित्ता.	

कॉलेजांसाठी अनुदानाची तरतूद न करणे, ५० हजार शिक्षक पगाराविना वंचित राहणे, संचमान्यतेचे निकष बदलून अनुदानित शाळांची शिक्षक संख्या कमी करणे, दीड लाख शिक्षकांची पदे रिक्त असणे, हजारो शिक्षकांना सरप्लस करून त्यांच्यावर सेवासमाप्तीची टांगती तलवार ठेवणे, हायकोर्टाच्या आदेशानुसार मुंबई आणि राज्यातील शाळांनी रिक्त पदांवर विषयांच्या गरजेनुसार २ मे २०१२ नंतर केलेली भरती बेकायदेशीर ठरवून चौकश्या व सेवासमाप्तीच्या नोटीसा देऊन शिक्षकांचा छळ करणे, मान्यताप्राप्त शिक्षकांना शालार्थमध्ये समावेश न केल्यामुळे दोन - दोन वर्षे पगार नसणे, आयसीटी व आयटी शिक्षकांना वेतन न मिळणे, मुक्त शाळांच्या नावाखाली आरटीईने टाकलेल्या जबाबदारीतून मुक्त होण्याचा सरकारचा प्रयत्न असणे, शिक्षकांना मतदार नाव व फोटो नोंदणी, बीएलओची ड्युटीची सक्ती करणे, स्थानिक स्वराज्य संस्थामार्फत विविध अशैक्षणिक आणि ऑनलाईन कामाचा बोजा लादणे, मुंबई आणि राज्यातील अन्य विद्यापीठातील प्रशासनाच्या कामाचा बोजवारा उडणे, त्यामुळे लक्षावधी विद्यार्थ्यांचे नुकसान होणे, त्यामुळे विद्यार्थी, शिक्षक-शिक्षकेतर कर्मचारी यांच्यामध्ये पसरलेला असंतोष व चिडीची भावना.

१४२. ८२१ **ॲड. निरंजन डावखरे, वि.प.स.** कित्ता.

" प्राथमिक शाळा, कनिष्ठ महाविद्यालय, माध्यमिक शाळा, अध्यापक विद्यालय यामधील स्थायी व अस्थायी कर्मचारी यांना ज्या रजा देय आहेत त्या सर्व रजा अर्धवेळ ग्रंथपाल, अर्धवेळ शिक्षक तसेच अर्धवेळ कर्मचारी यांना शालेय शिक्षण विभागाच्या शासन निर्णय दिनांक ६ जानेवारी, १९७६ तसेचशिक्षण संचालक, पुणे यांचे दिनांक १३-१२-१९८४ च्या पत्रानुसार पूर्णवेळ ग्रंथपालाप्रमाणे सर्व रजा लागू असल्याचे नमूद करण्यात येणे, तसेच माध्यमिक, उच्च माध्यमिक शाळांतील ग्रंथपालास (शिक्षक-शिक्षकेतर कर्मचारी यांचे रजा नियम) नियमावलीतील नियम १६ यामध्ये नमूद केलेल्या सर्व रजा अर्धवेळ ग्रंथपालास अनुज्ञेय राहतील, असे देखील सदर शासननिर्णयात नमूद करण्यात

विवरण क्रमांक २१—चालू

(१)	(२)	(३)	(४)	(५)
		येणे, तथापि शासनाचे स्पष्ट आदेश असताना देखील राज्यातील शैक्षणिक संस्थांमधील कार्यरत असणाऱ्या अर्धवेळ ग्रंथपाल कर्मचाऱ्यांच्या रजा नाकारण्यात येत असल्याचे निदर्शनास येणे, शालेय शिक्षण विभागाच्या शासननिर्णयानुसार तसेच शिक्षक व शिक्षकेतर कर्मचारी यांच्या रजा नियमावलीतील नियम १६ नुसार अर्धवेळ ग्रंथपाल कर्मचाऱ्यांना पूर्णवेळ ग्रंथपाल कर्मचाऱ्यांप्रमाणे रजा लागू करण्याची कार्यवाही करण्यात यावी, अशा आशयाची निवेदने दिनांक २१ एप्रिल,२०१८ रोजी वा त्यासुमारास स्थानिक लोकप्रतिनिधी तसेच अर्धवेळ ग्रंथपाल संघटनेच्या प्रतिनिधींनी प्रधान सचिव, शालेय शिक्षण विभाग, मंत्रालय तसेच मा.शालेय शिक्षण मंत्री यांचेकडे आजतागायत अनेकदा सादर करूनही कार्यवाही न होणे, त्यामुळे राज्यातील अर्धवेळ ग्रंथपाल कर्मचाऱ्यांमध्ये निर्माण झालेले असंतोषाचे वातावरण व नाराजीची भावना, परिणामी शासनाचे आदेश असताना, रजा मंजुरी प्रकरणी टाळाटाळ करणाऱ्या सर्व शिक्षण संस्था चालकांवर व प्रशासकीय अधिकाऱ्यांवर कारवाई करण्याची आवश्यकता व त्याबाबत शासनाची प्रतिक्रिया."		
१४३.	**१४२**	**श्री. संजय दत्त व इतर वि.प.स.**	किंत्ता.	
		" राज्यात मराठी भाषाचे गळचेपी होत असणे, राज्यातील मराठी शाळा बंद करण्यात येणे, महापालिकेमध्ये गुजराती, उर्दू शाळांची संख्येत वाढ होत असताना मराठी शाळा बंद करण्यात येणे, मराठी चित्रपट निर्मात्यांना त्यांच्या चित्रपटांना प्राईम टाईम मिळत नसणे, महाविद्यालयातील मराठी विषय बंद करून प्राध्यापकांना कामावरुन कमी करीत असणे, महाराष्ट्रात मराठी भाषा जाणाऱ्याची संख्याजास्त असुन एफएम रेडीओ, रेड मिर्च संगीत, एफएम-९३, अश्या विविध खाजगी संगीत चॅनेल मध्ये एकही मराठी गाणी लावली जातनसणे, शासकीय-निमशासकीय कार्यालयात मराठी भाषेचा		

सक्तीने वापर करीत नसणे, खाजगी इंग्रजी शाळांमध्ये मराठी विषय पर्याय म्हणून ठेवण्यात येणे, खाजगी कंपन्यामध्ये मराठी तरुणांची भरती करीत नसल्याने मोठ्या प्रमाणात तरुण मराठी बेकार असणे, मराठा आरक्षणांबाबत शासन उदासीन असणे, दुकानांची नावे मराठीत नसणे, इतर राज्यात स्थानिक भाषांना वाव देत असतांनाही महाराष्ट्र राज्यात मराठी भाषा मागे पडत असून शासनाचा मराठी भाषेबाबत वेगळा विभाग असूनही या विभागाकडून मराठी भाषेचे संवर्धन व मराठी भाषेचा वापर जास्तीत जास्त करण्याबाबत कोणतीच उपाययोजना किंवा धोरण आखले जात नसल्याने सर्वसामान्य जनमानसातून शासनाबाबत तीव्र असंतोष व चिडीची भावना निर्माण होणे, राज्यशासनाने राज्यात मराठी भाषेबाबत धोरण आखून मराठी भाषा व्यवहारात सक्तीची करण्याबाबत शासनाने करावयाची कार्यवाही व शासनाची प्रतिक्रिया."

१४४. ३९० **श्री. ख्वाजा बेग, वि.प.स.** कित्ता.

" राज्याच्या अर्थसंकल्पात दलित आदिवासी भटके-विमुक्ती व इतर मागासवर्गीय अल्पसंख्याक यांच्या शैक्षणिक व आर्थिक विकासासाठी सन २०१७-१८ मध्ये अर्थसंकल्पात १६ हजार कोटी रुपयाची तरतूद करून देखील तरतूदीच्या ५० टक्के देखील निधी खर्च झाला नसल्याचे तर अनुसूचित जाती व अनुसूचित जमातीसाठी केल्या रुपये ७ हजार २१३ कोटी व अनु.जमातीसाठी केलेल्या ६७ हजार ७५४ कोटी पैंकी अनुक्रमे २ हजार ७७४ कोटी खर्च होऊन ४ हजार ४५३ कोटी अखर्चित राहिल्याचे तर अनुसूचित जमातीच्या योजनेवर २ हजार ९९८ कोटी खर्च होऊन ३ हजार ७५५ कोटी शिल्लक राहिल्याचे असल्याची बाब राज्याच्या आर्थिक पाहणी अहवावरुन निदर्शनास येणे, परिणामी अनुसूचित जाती व अनु.जमातीच्या लोकांच्या कल्याणासाठी शासनाकडून राबविण्यात योजनाकडे शासनाचे पूर्ण दुर्लक्ष झाल्याने उक्त प्रवर्गातील लोकांच्या मनामध्ये शासनाप्रति तीव्र नाराजीची निर्माण झालेली भावना, अंदाजपत्रकामध्ये उक्त दोन्ही प्रवर्गाच्या उन्नतीसाठी शासनाकडून विविध योजनासाठी केली जाणारी तरतूद शासनाने केलेली

(१)	(२)	(३)	(४)	(५)
		तरतूद अखर्चित राहणार नाही यादृष्टीने शासनाने जाणीवपूर्वक प्रयत्न करणे आवश्यक आहे अशी त्या समाजातील लोकांची भावना असल्याने शासनाने त्यासंदर्भात करावयाची उपाययोजना, कारवाई व शासनाची प्रतिक्रिया.”		
१४५.	६१	**श्री. किरण पावसकर व इतर वि.प.स.** “ श्री.ओंकारेश्वर रहिवाशी संघ.न.भू.क्र.२१५(पार्ट), देवीपाडा, बोरिवली (पूर्व), मुंबई येथे सन २०११ पासून मेसर्स आशापुरा ऑप्शन प्रा.लिमिटेड व देवीपाडा एस.आर.ए.सहकारी गृहनिर्माण संस्था यांच्या संयुक्त विद्यमाने झोपडपट्टी पुनर्वसन प्रकल्प राबविला जात असणे. सदर प्रकल्प राबविताना संबंधित विकासकाने अनियोजितरित्या या विभागातील प्रस्तावित रस्त्याचे काम सुरू करणे, या कामाकरिता विकासकामार्फत बऱ्याच ठिकाणी अर्धवट तोडलेल्या घरांमुळे सर्वत्र घाणीचे साम्राज्य पसरणे, गटार वाहिन्या तुंबल्यामुळे सांडपाण्याचा निचरा नीट न होणे, तोडलेल्या घरांच्या दगड-विटांचे ढिगारे न उचलणे, कित्येक वर्ष वापरात असलेल्या वहिवाटा बंद करणे, रस्त्याच्या कामामुळे पिण्याचे पाणी व शौचालयाच्या संदर्भात समस्या निर्माण होणे, तोडलेल्या घरांतील वीजवाहक तारा अर्धवट तुटलेल्या अवस्थेत असणे, यामुळे पावसाळ्यात पाणी साचल्यास विजेचा धक्का बसण्याची दाट शक्यता असणे. या परिसरात सार्वजनिक पथदिपांची सोय नसणे, यामुळे नागरिकांची गैरसोय होणे, याखेरीज श्री.ओंकारेश्वर मंदिराच्याबाबत अनेक गैरव्यवहार करून मंदिर स्थलांतरित करण्यासाठी प्रयत्न सुरू असणे, यासाठी स्थानिक रहिवाशांना विश्वासात न घेताच परस्पर सर्वेक्षण सुरू असणे, यासाठी स्थानिक रहिवाशांना विश्वासात न घेताच परस्पर सर्वेक्षण सुरू करणे, सदर मंदिराबाबत स्थलांतरणाबाबत अद्याप कोणतेही हमीपत्र किंवा करारनामा निश्चित केलेला	कित्ता.	

नसल्याने सक्षम प्राधिकारी तथा उपमुख्य अधिकारी (पणन), मुंबई मंडळ, मुंबई गृहनिर्माण व क्षेत्रविकास मंडळ यांनी उपरोक्त कारवाई करू नये याकरिता संबंधित स्थानिक रहिवांशातर्फे विनवणी करण्यात येणे, याप्रकरणी गांभीर्य लक्षात घेऊन शासनाने तातडीने करावयाची कारवाई व उपाययोजना. ''

१४६. ३८१ **श्री. अशोक ऊर्फ भाई जगताप व इतर वि.प.स.** कित्ता.

'' ठाणे येथील पोखरण रोडवरील सुभाष नगर येथील सर्व्हे क्र.५०९ व ५१० या भूखंड धारकावरील अधिकृत झोपडीधारकांची मे. महाकाली डेव्हपर्सचे सर्वेसर्वा यांनी ठाणे महानगरपालिकेच्या नगरसेवकांच्या संगनमताने फसवणूक करण्यात आल्याचे माहे जून २०१७ मध्ये वा त्या दरम्यान उघडकीस येणे, यामुळे ऐन पावसाळ्यात या गरीब झोपडीधारकांना आपली हक्काची घरे रिकामी करण्याची महाराष्ट्र झोपडपट्टी (सुधारणा निर्मुलन पुनर्विकास) अधिनियम, १९७१ चे कलम १२, ३३९, ३८ अन्वये उप जिल्हाधिकारी व झोपडपट्टी पुनर्वसन प्राधिकरण ठाणे-२ यांनी नोटीस पाठविण्यात आल्याचे आढळून येणे, यामुळे हे गरीब झोपडीधारक बेघर होणार असणे, सुभाष नगर वसाहत म्हणून प्रसिद्ध असलेल्या या जागेवर १२०० हून अधिक झोपड्या असणे, हे झोपडीधारक मागील अनेक वर्षापासून येथे राहत असल्याचे आढळून येणे, झोपडीधारकांमध्ये निर्माण होत असलेले चिंतेचे व भितीचे वातावरण,झोपडीधारकांची फसवणूक करणाऱ्या विकासक व त्यांना मदत करणाऱ्या दोषींवर कारवाई करण्याबाबत तसेच झोपडीधारकांना न्याय मिळण्याबाबत शासनाने करावयाची कार्यवाही व शासनाची प्रतिक्रिया.''

१४७. ६७५ **श्री. अशोक ऊर्फ भाई जगताप वि.प.स.** कित्ता.

''मुंबईतील कफपरेड कुलाबा येथील बॅकबे रिक्लेमेशन येथील २५ एकर जमिनीवर सुमारे २ हजारापेक्षा जास्त कोळी बांधव व मागासवर्गीय आर्थिक दुर्बल घटकातीलव्यक्तींची अधिकृत झोपडी असणे, सदर झोपडीधारक सन १९८० पासून येथे राहत असून झोपडपटटी सन १९८० पासून येथे राहत असून झोपडपट्टीपुनर्वसन योजनेतील मोफत व पक्यासू

(१)	(२)	(३)	(४)	(५)
		घरांसाठी पात्र असणे, त्यासाठी त्यांनी गृहनिर्माणसंस्थाही स्थापन केली असणे, त्यासाठी त्यांनी गृहनिर्माण संस्थाही स्थापन केली असणे, मात्र ही जमीन समुद्रतटीय नियंत्रण अधिनियमीत बांधकामासाठी बंधने व मुंबई महानगरक्षेत्रविकास प्राधिकरणाने येथील काही जमीन बगिचा व क्रिडांगणासाठी आरक्षित करणे त्यामुळे येथील झोपडीधारक झोपडपट्टीपुनर्वसन योजनेपासून वंचित राहणे, या विरोधात या झोपडीधारकांनी शासनासोबत सतत संवाद करून अर्ज,विनंत्या केल्या असतानाही त्याकडे केलेले अक्षम्य दुर्लक्ष परिणामी येथील झोपडीधारकात पसरलेला असंतोष व नाराजीची भावना त्यामुळे शासनाने या जमिनीवरील सदर आरक्षणे रद्द करून विकास आराखडा नव्याने तयार करावा यासाठी करावयाची तातडीची कार्यवाही व शासनाची प्रतिक्रिया.”		
१४८.	८४३	**श्री. गोपिकिशन बाजोरीया, वि.प.स.** “ वाशिम, बुलडाणा व अकोला महानगरपालिका अकोला जिल्ह्यातील नगरपालिकातंर्गत पंतप्रधान आवास योजनेमध्ये ६५ हजार घरकुलांचा आराखडा तयार करण्यात आलेला असतांनाही प्रत्यक्षात १००० लाभार्थ्यांना घरकुलांचा लाभ मिळाल्याचे नुकतेच माहे जुलै, २०१८ मध्ये उघडकीस येणे, सदर योजनेचा अकोला जिल्ह्यात उडालेला बोजवारा, सदर आराखड्यात फक्त पीएमसी व ठेकेदार लाभार्थी असणे, सदर आराखडा तयार करण्याची जबाबदारी तांत्रिक सल्लागार समितीकडे सोपविण्यात आलेले असणे, ठेकेदार आणि तांत्रिक सल्लागार समिती यांनी संगनमताने सदर योजनेत केलेला गैरकारभार, सदर गैरव्यवहारामुळे मुळ लाभाथ्यावर झालेला अन्याय, लाभार्थी घरकुलांचा वंचित राहणे, याकडे शासनाचे होत असलेले अक्षम्य दुर्लक्ष, परिणामी शासनप्रती निर्माण	कित्ता.	

झालेली संभ्रमाची भावना, महानगरपालिकेमार्फत राबविण्यात येणाऱ्या पंतप्रधान आवास योजना, एकात्मिक गृहनिर्माण योजना, नगरविकास विभाग, यांची संयुक्त समिती नेमून सखोल चौकशी करण्याची नितांत आवश्यकता, याबाबत शासन स्तरावर करावयाची कार्यवाही व याबाबत शासनाची प्रतिक्रिया."

१४९. ८५९ **श्री. हेमंत टकले व इतर वि.प.स.** कित्ता.

" जुनी एमएचबी कॉलनी, गोराई, बोरीवली (प) येथे गेली अनेक वर्षापासून म्हाडाचे ट्रान्झीट कॅम्प एक अधिक एक या पद्धतीने अस्तित्त्वात असणे, म्हाडाने खाजगी विकासामार्फत सदर ट्रॅन्झीट कॅम्प तोडून तेथे १० ते १२ इमारती उभ्या करणे, त्यात मुंबई आणि उपनगरातील रोड कटींग किंवा इमारती पडल्या असतील किंवा इतर बाधीत नागरिकांना ट्रॅन्झीट कॅम्प म्हणून २२५ अधिक सदनिका तयार करण्यात येणे, १२३ हुन अधिक सदनिका हया स्थानिक दलाल आणि म्हाडाचे रेंट कलेक्टर, म्हाडातील कार्यकारी अधिकारी यांच्या कार्यालयातील काही कर्मचारी यांच्या संगनमताने बोगस कागदपत्र तयार करून तसेच बोगस लाभार्थी तयार करून त्यांना पात्रतापत्रा देऊन १५ ते २० लाख रुपयांना सदनिका विकण्यात येणे, म्हाडाकडे डीवायएसपी दर्जाचा पोलीस अधिकाऱ्यांसह व्हीजीलंस डिपार्टमेंट असतांना सदर ट्रॅन्झीटकॅम्प मध्ये होत असलेली घुसखोरी, परिणामी लाभार्थी व स्थानिक जनतेत पसरलेले संभ्रमाचे वातावरण, शासनाबद्दल निर्माण झालेली तीव्र चीड, संतापाची भावना, मुंबईतील सर्वच ट्रॅन्झीट कॅम्पमध्ये अशा प्रकारचे सर्रास प्रकार चालू असून म्हाडाकडून दलालांना आळा घालण्यास होत असलेली टाळाटाळ, या सर्व प्रकाराची सखोल चौकशी करून ट्रॅन्झीट कॅम्प मध्ये होणारी घुसखोरी थांबवून दलाल,संबंधित म्हाडाचे अधिकारी व कर्मचारी यांच्यावर तात्काळ कारवाई करण्याची आवश्यकता, यावर शासनाने तातडीने करावयाची कारवाई व शासनाची प्रत्रिक्रिया."

विवरण क्रमांक २१—चालू

(१)	(२)	(३)	(४)	(५)
१५०.	३५१	**डॉ. सुधीर तांबे, व इतर वि.प.स.** " राज्यस्तरावरुन ऑनलाईन पद्धतीने झालेल्या प्राथमिक शिक्षकांच्या ऑनलाईन बदल्यांविरोधात शिक्षक संघटना आक्रमक झाल्या असल्याचे माहे जुन, २०१८ रोजी वा त्या सुमारास निदर्शनास येणे, प्राथमिक शिक्षकांच्या बदल्या राज्यस्तरावर यंदा ऑनलाईन पद्धतीने झाल्या असणे, शिक्षकांच्या बदल्यांचा घोळ अद्यापही संपलेला नसणे, राज्यातील हजारो शिक्षक यामुळे विस्थापित झाला असणे, मात्र कोणत्या शाळेवर रुजू व्हायचे याबाबत संभ्रम निर्माण झाला असणे, मागील वर्षीपासून राज्यात शिक्षकांच्या जिल्ह्यांतर्गत आणि आंतर जिल्हा बदल्यांचा घाट ग्रामविकास विभागाने घातला असणे, बहुतेक जिल्ह्यांमध्ये शिक्षकांना बदल्याचे आदेश मिळाले असणे मात्र दिलेल्या पसंती क्रमानुसार शाळा मिळाल्या नसल्याची तक्रार शिक्षकांची असणे, बदली तर झाली पण रुजू कुठे व्हायचे हे माहित नसणे, या शिक्षकांच्या जागी काम करण्यास दुसऱ्या बदलीपात्र शिक्षकांना पसंती दिली त्यानुसार नव्या शिक्षकांना या शाळेवर रुजू होण्याचे आदेशही आले असणे मात्र ज्या शिक्षकांऐवजी रुजू शिक्षकांना दुसऱ्या शाळेचे आदेश आलेच नसणे, अनेक शिक्षकांना बदली मिळालेली असतानाही आदेशात विनंती बदली असे नमूद करण्यात आले असणे त्यामुळे बदलीसाठी अनुषंगिक लाभ मिळालेले नसणे या सर्व सावळ्यागोंधळामुळे या बदली झालेल्या शिक्षकांमध्ये निर्माण झालेला असंतोष लक्षात घेता शासनाने याबाबत त्वरीत करावयाची कार्यवाही व शासनाची प्रतिक्रिया "	कित्ता.	
१५१.	३८९	**श्री. ख्वाजा बेग, वि.प.स.** " यवतमाळ जिल्ह्यात जिल्हा ग्रामीण विकास योजनेच्या माध्यमातून पंतप्रधान आवास योजना रमाई,शबरी घरकुल योजनेअंतर्गत सन २०१५ ते २०१९ या कालावधीत	कित्ता.	

३१३४८ घरकुलाचे उद्दिष्ट निश्चित करण्यात आले असता त्यापैकी १०८०८ घरकुलाची कामे पूर्ण होऊन अद्याप २०५४० लाभार्थ्यांची घरांचे बांधकाम अपूर्ण असणे, घरकुलास पात्र असलेल्या लाभार्थींना पहिल्या हप्त्याची रक्कम घेऊन देखील त्यांनी घरकुलाचे काम न केल्याने या लाभार्थ्यांविरुद्ध फौजदारी गुन्हा दाखल करण्यात आला तरी तो यशस्वी होईल किंवा काय याबाबत निर्माण झालेली साशंकता व रक्कम वसूल करण्यासाठी प्रशासनाला कराव्ही लागणारी कसरत विचारात घेता याबाबत शासनाने केलेली वा करावयाची उपाययोजना, कारवाई व प्रतिक्रिया."

१५२. ४१० **श्री. गिरीशचंद्र व्यास व इतर वि.प.स.** कित्ता.

" नागपूर जिल्ह्यातील कूही पंचायत समितीच्या अंतर्गत सन् २०१४-१५ या वार्षिक योजनेतील सिमेंट रस्त्याच्या कामाची व वाढीव पाणीपूरवठा योजनेची लाखो रुपयाचे कामे करण्यात येणे, सदर योजनेच्या शिल्लक कामात आर्थिक गैरव्यवहार झाल्याने यांची तक्रार कूही विकास मंच यांनी मुख्य कार्यपालन अधिकारी यांचेकडे दिनांक १२ ऑक्टोबर २०१७ रोजी वा त्यासुमारास करण्यात येणे, सन २०१४-१५ चे लेखा परिक्षण सह संचालक, लेखापरिक्षण, नागपूर यांचेकडून करण्यात आले असता अंदाजे २ कोटी रू. कामे केली त्यात संवर्ग विकास अधिकारी, श्री. भरक्षे कूही यांनी अनियमितता करून मोठ्या प्रमाणात गैरव्यवहार केल्याने त्यांची चौकशी करण्याचे आदेश मु. कार्य, अधिकारी, नागपूर यांना देण्यात आले असल्याचे निदर्शनास येणे, चौकशी सुरू असतांना व आक्षेप असतांना संबंधीत संवर्ग विकास अधिकारी, श्री. भरक्षे यांची तडकाफडकी बदली करण्यात येणे व बदलीच्या ठिकाणी झाल्यासाठी त्यांना कार्यमुक्त करण्यात येणे/अशाप्रकारे सदर गैरव्यवहारावर पाघरूण घालण्याचा चाललेला प्रयत्न, त्याचेवर कोणतीही कठोर कार्यवाही न होणे, त्यामुळे सदर गैरव्यवहार करणाऱ्या संवर्ग विकास अधिकारी यांना वाचविण्याचा होत असलेला प्रकार, सदर गैरव्यवहाराची चौकशी करून संबंधीत संवर्ग विकास अधिकारी यांना निलंबीत करण्याची आवश्यकता शासनाने यावर करावयाची कार्यवाही व शासनाने उपाययोजना."

विवरण क्रमांक २१—चालू

(१)	(२)	(३)	(४)	(५)
१५३.	४२९	**श्री. धनंजय मुंडे व इतर वि.प.स.** " राज्य शासनाच्या वतीने चालविल्या जाणाऱ्या आपले सरकार या ई-सेवा केंद्रात कार्यरत असणाऱ्या हजारो संगणक परिचालकांना मागील १८ महिन्यांपासून मानधन मिळाले नसल्याची गंभीर बाब माहे जून, २०१८ मध्ये वा त्या दरम्यान उघडकीस येणे, आपले सरकार सेवा केंद्रांतर्गत ऑनलाईन कर्ज, पिक विमा, योजनेचे अर्ज याशिवाय ३३ प्रकारचे गावपातळीवरील दाखले देण्यात येणे, ग्रामपंचायतीच्या जमा खर्चाच्या नोंदी ठेवण्यात येत असणे,पुर्वीच्या संग्राम प्रकल्पातील सर्व संगणक परिचालकांमार्फत ही कामे करून घेण्यात येत असणे, मात्र पुर्वीच्या प्रकल्पात काम करणाऱ्या जवळपास ३ हजार ५०० संगणक परिचालकांना मंत्र्यांनी आश्वासने देऊनही नवीन प्रकल्पात सामावून न घेतल्याने मागील तीन वर्षापासून हे संगणक परिचालक विनावेतन काम करीत असणे,त्यामुळे त्यांच्या कुटुंबावर उपासमारीची वेळ आलेली असणे, सदर प्रकल्पात काम करणाऱ्या संगणक परिचालकांना S२ इन्फोटेक्ट इंटरनॅशनल लिमिटेड व ई-गव्हर्नन्स सोल्युशन प्रा.लि. या उपकंपन्या वेळेवर मानधन देत नसणे,विनाकारण मानधनात कपात करणे, मानधनात मोठ्या प्रमाणात भ्रष्टाचार करणे,अशा अनेक तक्रारी असणे, आपले सरकार सेवा केंद्रासाठी आवश्यक निधी ग्रामपंचायतीच्या १४ व्या वित्त आयोगातून देण्याची तरतूद असतांनाही अनेक ग्रामपंचायती तो निधी देत नसल्याने संगणक परिचालकांना वेतनापासून वंचित राहावे लागत असणे, केंद्र चालविण्यासाठी लागणारी स्टेशनरी मिळत नसणे,या स्टेशनरीमध्ये मोठ्या प्रमाणावर भ्रष्टाचार होत असणे, डिजीटल इंडीया, डिजीटल महाराष्ट्र जाहिरात करणारे हे सरकार प्रत्यक्षात हे काम करणाऱ्या संगणक परिचालकांवर मात्र सातत्याने अन्याय करत असणे, संगणक परिचालकांनी वारंवार		

केलेल्या आंदोलनानंतर त्यांना खोटी आश्वासने देऊन फसवणूक करण्यात येणे,राज्यातील हजारो संगणक परिचालकांच्या दृष्टीने महत्त्वाच्या या प्रश्नाकडे सरकारचे होणारे दुर्लक्ष,या संगणक परिचालकांना रुपये १५ हजार दरमहा वेळेवर मानधन देण्याची आवश्यकता,पुर्वीच्या प्रकल्पातील संगणक परिचालकांना शासकीय सेवेत सामावून घेण्याची गरज, याकडे शासनाचे झालेले अक्षम्य दुर्लक्ष,यावर शासनाने करावयाची कार्यवाही व उपाययोजना. ”

१५४. ५८८ **श्री. विनायकराव मेटे, वि.प.स.** कित्ता.

“ बोईसर, जि. पालघर येथील ग्रामपंचायत ही पेसा अंतर्गत येत असतानाही नियम डावलून ग्रामविकास अधिकारी व सरपंच यांनी आदिवासी जागेवर परप्रांतियांनी केलेल्या बेकायदेशीर बांधकामावर घरपट्ट्या लावत असणे, ही ग्रामपंचायत अनुसूचित क्षेत्रातील असल्यामुळे या ग्रामपंचायतीला पेसा लागू होत असणे, कर आकारणीबबात ग्रामपंचायतीने गटविकास अधिकारी आणि मुख्य कार्यकारी अधिकारी यांचे मार्गदर्शन मागितलेले नसणे, सदरील कर आकारणी ही ग्रामविकास अधिकारी व सरपंचानी आर्थिक हव्यासापोटी केल्याचे उघडकीस येणे, याबाबत येथील इतर ग्रामपंचायत सदस्यांनी मासिक सभेत हरकती घेणे, परंतु सदरील सदस्यांनी मांडलेले मत हे त्या पुढील मासिक सभेच्या इतिवृत्तामध्ये येऊन देणे, सदरील इतिवृत्त हे मासिक सभा झाल्यानंतर आठ दिवसाच्या छायांकित प्रतिसह पंचायत समितीमध्ये जमा करणे बंधनकारक असतानाही गेल्या अनेक महिन्यापासून इतिवृत्त जमा केलेले नसणे, यामुळे येथील आदीवासी बांधवांच्या जमिनीवर अतिक्रमण करून व पेसा कायद्याचा अवमान करून न्याय देवतेचा अवमान हा फक्त आर्थिक हव्यासापोटी व परप्रांतियांची संख्या वाढवण्याकरिता येथील ग्रामविकास अधिकारी हे दोषी सिद्ध होणे, याकरिता येथील ग्रामपंचायत सदस्यांनी व ग्रामस्थांनी वारंवार तक्रारी देवून आंदोलने केलेली असणे, परंतु अनद्यापपर्यंत ग्रामविकास अधिकारी व सरपंचावर कोणतीही कारवाई झालेली नसणे, याबाबत शासनाने करावयाची कारवाई व शासनाची उपाययोजना. ”

विवरण क्रमांक २१—चालू

(१)	(२)	(३)	(४)	(५)
१५५.	६८४	**श्री. सुनिल तटकरे व इतर वि.प.स.** " ग्रुप ग्रामपंचायत, कोळे (ता. म्हसळा, जि. रायगड) येथे माहे डिसेंबर, २०१४ मध्ये निवडून आलेले ग्रामपंचायतीचे सरपंच यांचेमार्फत मोठ्या प्रमाणात गैरव्यवहार झालेला असणे, सरपंच पदाचा गैरवापर व मनमानी कारभार असल्याबाबत महाराष्ट्र ग्रामपंचायत अधिनियम, १९५८ चे कलम ३९ (१) नुसार विभागीय आयुक्त, कोकण भवन, नवी मुंबई यांचेकडे तक्रार दाखल झालेली असणे, मुख्य कार्यकारी अधिकारी, जिल्हा परिषद, रायगड यांनीही त्यांचा चौकशी अहवाल विभागीय आयुक्ताकडे सादर केलेला असणे, त्यानुसार विभागीय आयुक्त, कोकण भवन यांनी त्यांचे दिनांक १४ फेब्रुवारी २०१७ रोजीचे पत्र जा.क्र. विशा/ग्राप/कार्या३-१/कावि ७९५/७३४/२०१७ अन्वये सरपंच यांना सदस्य व सरपंच पदावर राहण्यास अनर्ह ठरविले असणे, या महाराष्ट्र ग्रामपंचायत अधिनियम कलम १४ (ग) चे प्रकरणातील निर्णय घेण्याचे अधिकार जिल्हाधिकारी यांना असल्याने सदर प्रकरण जिल्हाधिकारी रायगड यांचेकडे दाखल करावे असे आदेशित करणे होणे अपेक्षित असणे, जिल्हाधिकारी रायगड यांचेकडे सदर प्रकरण सादर करून त्यावर सुनावणी सरपंच हे पाणलोट समितीचे अध्यक्षही असणे, पाणलोट समिती अध्यक्ष असतांनाही पाणलोट कामाचे ठेके स्वतःचे पत्नीचे नावे घेणे,लग्नापुर्वीचे आणि लग्नानंतरची दोन्ही नावे वापरुन पत्नीच्या नावे ठेके घेतलेले असणे, सदर कामाच्या जमाखर्चाच्या कोणत्याही प्रकारच्या नोंदी ग्रामपंचायतस्तरावर नसणे,पाणीपुरवठा दुरुस्तीची कामे १३ व्या वित्त आयोगांतर्गत घेऊन काम न करता बिले उचलणे, त्यासाठी कोणत्याही प्रकारची निविदा प्रक्रिया राबविण्यात आलेली नसणे, एस.टी. बस थांबा बांधण्याचा ठेका कोणाचीही परवानगी न घेता मंजूर करणे, एकूणच	कित्ता.	

ग्रामपंचायत स्तरावर सर्व बाबतीत गैरव्यवहार झाल्याने सरपंच यांना महाराष्ट्र ग्रामपंचायत अधिनियम कलम १४ (२) नुसार सरपंच पदावर राहण्याचा कोणताही अधिकार नसणे,अर्थसंकल्पीय अधिवेशन सन २०१८ मध्ये या विषयी लक्षवेधी उपस्थित करूनही शासनाने कारवाई करण्याचे दिलेले आश्वासन अद्यापही अंमलात आलेले नसणे, अतिरिक्त आयुक्त यांनी या प्रकरणी स्थगिती आदेश दिलेले असणे, शासन त्यांना पाठीशी घालत असल्याने ग्रामपंचायत मधील ग्रामस्थांमध्ये पसरलेले नाराजीचे वातावरण, गैरव्यवहार करणाऱ्या सरपंचाविरुद्ध कोणतीच कारवाई होत नसल्याने निर्माण झालेला तीव्र असंतोष, याकडे शासनाचे झालेले अक्षम्य दुर्लक्ष, याबाबत शासनाने करावयाची कार्यवाही व उपाययोजना. ”

१५६. ८२८ **श्री. गोपिकिशन बाजोरीया, वि.प.स.** कित्ता.

“ अकोला, वाशिम, बुलढाणा, शहरांमध्ये शासनाच्या ग्रामीण ग्रामसडक योजना, मुख्यमंत्री ग्रामसडक योजना, प्रतपंधान ग्रामसडक योजना आदि विविध योजनातंर्गत विकास कामे सुरू असणे, सदर योजनेतंर्गत सुरू असलेली कामे अधिकारी, ठेकेदार यांच्या परस्पर मर्जीनुसार होत असून संगनमताने सदर कामे अत्यंत निकृष्ट दर्जाची करून मोठ्या प्रमाणात अर्थपूर्ण व्यवहार सुरू असल्याचेही उघडकीस येणे, शहरामध्ये उक्त योजनेतंर्गत कामे सुरू करण्यापूर्वी स्थानिक विधानपरिषद सदस्यांना विश्वासात न घेता अधिकारी वर्ग परस्पर ठेकेदारांशी हातमिळवणी करून आपल्या मर्जीनुसार कामे करीत असल्याने विकास कामांना बसत असलेली खीळ, अत्यावश्यक कामे प्राधान्याने न घेता झालेल्या कामांवरच पुन्हा पुन्हा कामे करून कामे झाल्याचे कागदोपत्री दाखवून शासन दप्तरी देयके मंजूर करून घेणे, परिणामी रस्त्याची सातत्याने होत असलेली दुरावस्था, ऐन पावसाळ्यात रस्ते वाहतूक अयोग्य होणे, परिणामी अपघातात होत असलेली वाढ, याकडे शासनाचे होत असलेले अक्षम्य दुर्लक्ष, सदर कामाची गुणवत्ता तपासण्याची नितांत आवश्यकता, तसेच सदर कामाचे लेखापरिक्षण करून यास जबाबदार आढळून

विवरण क्रमांक २१–चालू

(१)	(२)	(३)	(४)	(५)
		आलेल्याविरुद्ध कठोर कारवाई करण्याची नितांत आवश्यकता, याबाबत शासनाने करावयाची कार्यवाही व शासनाची प्रतिक्रिया.”		
१५७.	२८	**श्री. प्रकाश गजभिये व इतर वि.प.स.** “ सध्याची महागाई व वाढलेले काम पाहता अंगणवाडी सेविकांना किमान १० हजार रुपयांचे मानधन द्यावे यासाठी संपूर्ण राज्यात अंगणवाडी सेविकांद्वारे मोर्चे, आंदोलने करण्यात येणे, देशातील केरळ, तेलंगणा, पाँडेचेरी सारख्या राज्यांमध्ये अंगणवाडी सेविकांना १० हजारांहून अधिक मानधन दिले जात असणे, त्यामुळे महाराष्ट्रासारख्या प्रगत राज्यानें अंगणवाडी सेविकांना फक्त ६.५ हजार रुपये मानधन देण्याचा प्रस्ताव ठेवावा, हे अयोग्य आहे. अंगणवाडी सेविकांचे आंदोलन केवळ आपल्या मानधन वाढीसाठी नव्हे तर बालके व गरोदर महिलांच्या देखभालीसाठी असलेल्या शासकीय योजनांची परिणामकारकता वाढविण्यासाठी देखील आहे. बालकांच्या पोषण आहारासाठी असलेल्या प्रत्येकी ४.९२ रुपयांच्या तुटपुंज्या रक्कमेत योग्य वाढ करावी, जेणेकरून कुपोषणाशी लढता येईल, अशी व्यापक हिताची मागणीही अंगणवाडी सेविका मांडत आहेत. कुपोषण व बालमृत्यू रोखण्याच्या मोहिमेत महत्त्वाची भूमिका उठविणाऱ्या अंगणवाडी सेविका आणि मदतनिसांना न्याय देणे व्यापक लोकहिताच्या अनुषंगाने अत्यंत आवश्यक असणे, याबाबत शासनाने करावयाची कार्यवाही व शासनाची प्रतिक्रिया.”	कित्ता.	
१५८.	५६	**डॉ.(श्रीमती) नीलम गोऱ्हे व इतर वि.पं.स.** “ सातारा जिल्ह्यातील महाबळेश्वर तालुक्यातील पाचगणीतील नचिकेता एज्युकेशन व चॅरिटेबल ट्रस्टची १५ वर्षे जुनी आदिवासी मुलांची शाळा हडपण्याचा प्रयत्न होत असल्याचे नुकतेच माहे जून, २०१८ मध्ये उघडकीस येणे, उक्त शाळेचे व्यवस्थापक	कित्ता.	

अभय आगरकर व सुलतान शेख यांनी आदिवासी मंत्र्यांचे खासगी सचिव महेश देवरे यांच्याशी संगनमत करून खोटी कागदपत्रे तयार करून आदिवासी विभागाला सादर करणे, सदर खोट्या कागदपत्रांच्या आधारे खासगी सचिव महेश देवरे यांनी शाळेच्या नावात रोझलँड इंटरनॅशनल स्कूल असा बदल करून शुद्धीपत्रक काढण्याचे मंत्र्यांचे निर्देश असल्याचे पत्र स्वतःच्या सहिने दिनांक २४ जानेवारी रोजी संस्थेला देणे, तसेच रोझलँड इंटरनॅशनल स्कूल या बोगस नावाने खाते काढून नचिकेता संस्थेला मिळणारा निधी वर्ग करून शासनाची फसवणूक केल्याचेही उघडकीस येणे, खासगी सचिव महेश देवरे यांनी पदाचा गैरवापर करून व शासनाची दिशाभूल करूनहडप केलेला निधी, शाळेचे नांव बदलण्याचा अर्ज जानेवारीला देण्यात आला मात्र आदिवासी मुलांच्या खर्चाची ४० टक्के रक्कम म्हणजेच १ कोटी ७६ लाख २५ हजारांचा धनादेश १० ऑक्टोबरलाच रोझलॅड इंटरनॅशनल स्कूलच्या नावाने काढण्यात येणे, सदर गैरकारभाराबाबत शासनाचे होत असलेले अक्षम्य दुर्लक्ष, याबाबत शासनाने सखोल चौकशी करून दोषीविरुद्ध कठोर कारवाई करण्याची नितांत आवश्यकता, याबाबत शासनाची प्रतिक्रिया व भूमिका ."

१५९. १४० **श्री. संजय दत्त व इतर वि.प.स.**

" धनगर समाजाला आरक्षण देण्याचे वारंवार आश्वासन देण्यात येणे, धनगर समाजाला आरक्षण देण्याचा प्रश्न प्रलंबित असणे, धनगर आरक्षणाबाबत राज्य सरकार गंभीर नसणे, धनगर समाजाच्या आरक्षणाबाबत मागील दोन वर्षापासून राज्य सरकार वेळकाढूपणाचे धोरण अवलंबित असणे, राजमाता अहिल्यादेवी होळकर यांच्या जयंती पार्श्वभूमिवर धनगर समाज आरक्षणाबाबत मा.मुख्यमंत्री महोनद्यांनी आरक्षणाबाबत तातडीने निर्णय घेण्यात येईल असे आश्वासन देण्यात आले होते, परंतु याबाबत शासनाकडून कोणती आश्वासनाची पुर्तता करण्यात न आल्याने धनगर समाजाकडून वारंवार होत असलेले धरणे, आंदोलने यामुळे राज्यातील कायदा व सुव्यवस्थेचा निर्माण झालेले

कित्ता.

(१)	(२)	(३)	(४)	(५)
		प्रश्न, याकरिता राज्यशासनाने धनगर समाजाचा प्रलंबित असलेला आरक्षणाचा प्रश्न लवकरात लवकर तातडीने सोडविण्याबाबत शासनाने करावयाची कार्यवाही व शासनाची प्रतिक्रिया. ”		
१६०.	८१८	**ॲड. निरंजन डावखरे, वि.प.स.** “ पद्मश्री अण्णासाहेब जाधव भारतीय समाज उन्नती मंडळ, भिवंडी संचालित मार्फत मौजे परळी, ता. वाडा (जि. पालघर) येथील माध्यमिक अनुदानित आश्रमशाळेचा श्रेणीवाढ प्रस्ताव तपासणी करून अपर आयुक्त, आदिवासी विकास विभाग, ठाणे मार्फत दिनांक ३१ डिसेंबर २०१६ रोजीच्या पत्रान्वये प्रधान सचिव, आदिवासी विभाग, मंत्रालय यांचेकडे सादर करण्यात येणे, तथापि, सदरहू प्रस्ताव गेल्या दीड वर्षांपासून मान्यतेस्तव शासनस्तरावर प्रलंबित असणे, संस्थेने सदर जागेवर अत्याधुनिक शैक्षणिक सोई सुविधांसह इमारत उभारली असून त्यासाठी व्होकार्ड फाऊंडेशनमार्फत CSR फंडामधून नवीन इमारत बांधकामासाठी निधी उपलब्ध करून देण्यात आल्यानेसदरचे इमारत बांधकाम पूर्ण करण्यात आले असल्याचे माहे मे, २०१८ मध्ये निदर्शनास येणे, शासनाकडे प्रलंबित असलेल्या श्रेणीवाढ प्रस्तावास मान्यता मिळाल्यास, वाडा तालुक्यातील व त्या परिसरातील आदिवासी विद्यार्थ्यांच्या उच्च माध्यमिक शिक्षणाची निवासासह सोय होवून विद्यार्थ्यांना उच्च शिक्षणाची संधी उपलब्ध व्हावी म्हणून सदर श्रेणीवाढ प्रस्तावास शासनाने मान्यता देण्याबाबत संस्थेच्या पदाधिकाऱ्यांनी तसेच स्थानिक लोकप्रतिनिधींनी अपर आयुक्त, आदिवासी विकास, ठाणे व प्रधान सचिव, आदिवासी विकास विभाग, मंत्रालय तसेच मा.आदिवासी विकास मंत्री यांना दिनांक ८ मे,२०१८ रोजी वा त्यासुमारास निवेदन-पत्र देण्यात येणे, परंतु सदर प्रस्तावावर अद्यापही कोणतीही कार्यवाही न होणे, परिणामी	कित्ता.	

पालघर व ठाणे जिल्ह्यातील आदिवासी समाजातील विद्यार्थ्यांमध्ये निर्माण झालेली उदासिनता व नैराश्येचे वातावरण, त्याबाबत शासनाने अधिक चौकशी करून प्रलंबित प्रस्तावावर तातडीने निर्णय घेण्याची आवश्यकता व शासनाची प्रत्रिक्रिया."

१६१. ८६६ **ॲड. निरंजन डावखरे वि.प.स.** कित्ता.

" शासनाने वस्तुवरील MRP नुसार किंमत आकारण्याचे निश्चित करण्यात येणे, परंतु, ठाणे शहरातील Shoppers Stop Ltd., बिग इंडिया मॉल, साई नगर, घोडबंदर रोड, ठाणे (पश्चिम) या कंपनीकडून ग्राहकांना खरेदी करावयाच्या वस्तुवरील MRP वर नमूद केलेली रक्कम न आकारता, संबंधित सेल्समनकडून कॉम्पुटराईज व बारकोड सिस्टिम असूनसुद्धा MRP चा टॅग काढून त्यापेक्षा जास्तीची रक्कम आकारण्यात येणे, ग्राहक श्री. विजयकुमार वाघमारेयांचे सह अन्य ग्राहकांकडून जादा किंमत आकारून होत असलेली फसवणूक, श्री. वाघमारे यानी दिनांक २० मे २०१८ रोजी Shoppers Stop Ltd., बिग इंडिया मॉल, ठाणे येथून घड्याळ खरेदी केले असता, मुळ छापील किंमतीच्या (MRP) टॅग काढून त्यापेक्षा जास्तीची रक्कम आकारण्यात येणे, Shoppers Stop Ltd.,च्या सेल्समनकडून अशी कृती कंपनीची पॉलीसी असल्याचे त्यांना सांगण्यात येणे, त्यानंतर श्री. वाघमारे यांनी यासंदर्भात Shoppers Stop Ltd.,चे व्यवस्थापकीय संचालकास ई-मेल द्वारे विचारणा केली असता, सदर कंपनीकडून वकिलांमार्फत कंपनीची स्लीप घेऊन गेल्याबद्दल चोरीचा गुन्हा दाखल करण्याची नोटीस श्री. विजयकुमार वाघमारे यांना बजावणे, त्यानंतर Shoppers Stop Ltd., कडून बिल नंबर ६३०८ वर Fastrack घड्याळ वर जास्तीचे पैसे घेतल्याचे व कंपनीकडून ती चूक झाल्याचे मान्य करणे व जास्तीचे आकारले पैसे परत घेऊन जाण्याचे सांगण्यात येणे, यावरुन अन्य ग्राहकांकडून देखील अशाचप्रकारे जादा रक्कम आकारुन फसवणूक केली असल्याची शक्यता असणे, त्यामुळे Shoppers Stop Ltd., च्या मुंबई, ठाणे व अन्य ठिकाणी शाखा असल्याने ग्राहकांमध्ये संबंधित कंपनीच्या कार्यपद्धतीबाबत तक्रारी असल्याने ग्राहक

(१)	(२)	(३)	(४)	(५)
		संघटनेमार्फत संबंधित कंपनीवर कारवाई करण्याची त्याच सुमारास म्हणजे माहे मे महिन्याच्या शेवटच्या आठवड्यात मागणी करण्यात येणे, परिणामी ग्राहकांची होणारी फसवणूक व शासनाचा बुडणारा महसूल विचारात घेता, सदर कंपनी व्यवस्थापकाविरुद्ध शासनाने कारवाई करण्याची आवश्यकता व शासनाची भूमिका."		
१६२.	९३	**श्री. संजय दत्त व इतर वि.प.स.** "राज्य सरकारने २०१२ मध्ये गुटखा उत्पादन आणि विक्रीवर बंदी आणली होती मात्र सोलापूर जिल्ह्यातील मंगळवेढा तालुक्यातील बालाजीनगर हददीत कर्नाटकातून येणाऱ्या ओमनी वाहनातून २ लाख ५ हजार ६२० रुपयांचा गुटखा दिनांक १४ एप्रिल २०१८ रोजी पकडण्यात येणे, त्यामुळे मुंबई सह राज्यात गुटखा सह रित्या उपलब्ध होत असणे, गुटखा काळाबाजारात रॅकेट संपूर्ण राज्यात पसरलेले असून एफडीए आणि पोलीसांकडून दुर्लक्ष करीत असून सरकारची गुटखाबंदी केवळ कागदावरच असल्याचे स्पष्ट होणे, राज्यात गुटखा आणि पान मसाल्याचे उत्पादन, विक्री, साठवणूक आणि वाहतूकीवर कायद्याने बंदी घालण्यात येणे, परंतू शहरात व गावांमध्ये आजही अनेक पान टपऱ्यांवर लपूनछपून गुटखा विकला जातो. या काळाबाजारांचे रॅकेट संपूर्ण मुंबई सह राज्यात पसरलेले असणे, गुटखा बंदीवर शासनाला अपयश येत असून जनमानसात तीव्र असंतोष व चिडीची भावना निर्माण होणे, राज्य शासनाने अवैधरित्या गुटखा राज्यात कसा याबाबत सखोल चौकशी राज्यात गुटखा विक्रीस चाप कसा लावता येईल व या प्रकरणातील आरोपींवर कडक कारवाई कशी करता याबाबत तातडीने कारवाई करण्याची आवश्यकता व याबाबत राज्य शासनाची प्रतिक्रिया."	कित्ता.	

१६३. ९९ **श्री. संजय दत्त व इतर वि.प.स.** कित्ता.

" मुंबईतील शासनाच्या जे जे रुग्णालयातील दोन निवासी डॉक्टरांना दिनांक १९ मे, २०१८ रोजी मारहाण करण्यात आली, यात एका डॉक्टरला गंभीर दुखापत झाली असून, यामध्ये एका महिला डॉक्टरांचाही समावेश असून, हल्लेखोरांनी रुग्णालयातील वैद्यकीय साहित्याची व कागदपत्रांची नासधुस केल्याची घटना घडणे,या घटनेच्या निषेधार्थ जे जे समुहातील डॉक्टरांनी काम बंद केलेल्या आंदोलनाला जी. टी. हॉस्पिटल, कामा रुग्णालय, सेंट जॉर्ज रुग्णालयातील ४५० हून अधिक निवासी डॉक्टरांनी काम बंद आंदोलनाला पाठिंबा देण्यात येणे, आजही डॉक्टर तणावाखाली काम करत असून रुग्णालय व डॉक्टरांची सुरक्षा वाऱ्यावर असल्याची भावना डॉक्टरांकडून करण्यात येणे, गेल्या काही वर्षांपासून डॉक्टरांवर होणाऱ्या हल्ल्याच्या सत्रात दिवसेंदिवस वाढ होताना दिसून येते. काही दिवसांपूर्वी सायनमधील बालरोग विभागात काम करणाऱ्या एका निवासी डॉक्टरला जबर मारहाण करण्यात आली होती. डॉक्टरांवर होणारे हल्ले रोखण्यासाठी सरकारने कायदा तयार केला असूनही अशाप्रकारच्या घटना वाढत असल्याने डॉक्टरांकडून तीव्र संताप व्यक्त करण्यात येत असणे, अशाप्रकारच्या घटनांमध्ये दिवसेंदिवस वाढ होत असून मागील दोन वर्षात डॉक्टरांवर ४० हल्ले झालेले असणे, डॉक्टरांसाठी तयार करण्यात आलेला हा कायदा केवळ कागदापुरता असल्याचे चित्र दिसून येत आहे. दर वेळी डॉक्टरांना मारहाण झाली की संप होतो. सुरक्षा रक्षकांची मागणी होते व डॉक्टरांच्या सुरक्षतेचा प्रश्न प्रलंबित असणे, शासनाच्या आरोग्य विभागाच्या अंतर्गत २३ जिल्हा रुग्णालये, ३६१ ग्रामीण रुग्णालये,पन्नास व शंभर खाटांची ८६ उपजिल्हा रुग्णालये, चार सामान्य रुग्णालये आणि प्राथमिक आरोग्य केंद्राच्या ठिकाणी पुरेशा सुरक्षा नसल्याची बाब उघडकीस येणे, सीसी टिव्ही, गजर यंत्रणा, एकाच गेटमधून प्रवेश तसेच रुग्णांच्या नातेवाईकांसाठी प्रवेश पत्रिका देणे या गोष्टीचा अभाव असणे,रुग्णांची संख्या झपाट्याने वाढत असताना रुग्णालयात व्यवस्थापनाच्या बाबतीत कोणत्याही

विवरण क्रमांक २१—चालू

(१)	(२)	(३)	(४)	(५)
		सुविधा उपलब्ध करून देण्यात येत नसणे, राज्यात डॉक्टरांवर होणारे हल्लांचा व रुग्णालयातील सुरक्षतेचा प्रश्न गंभीर होत असल्याने शासनाने करावयाची कार्यवाही व शासनाची प्रत्रिक्रिया."		
१६४.	६४७	**श्री. रामनिवास सिंह, वि.प.स.** " ठाणे जिल्ह्यातील मुरबाड येथे बनावट मिनरल वॉटरचा मोठ्या प्रमाणात धंदा सुरू असणे, बाटली बंद पाण्याला मोठी मागणी असल्यामुळे त्याचाच फायदा बनावट कंपन्या घेत असून नामवंत कंपन्याचे लेबल लावून बाटलीतील पाणी शहरातील पानटपऱ्या, धाबे, छोटी हॉटेल्स यामध्ये विकण्यात येत असणे,सदर बनावट मिनरल वॉटरच्या बाटल्यांवर ना मॅन्युफॅक्चर डेट असते ना एक्स्पायरी डेट, किंवा बनावट मिनरल वॉटरच्या बाटल्यावर एमआरपी लिहिलेली नसणे. त्यामुळे नागरिकांच्या आरोग्य धोक्यात आलेले असणे, मुरबाड तालुका मुंबईपासून जवळ असून हायवेवरून रोज लाखो वाहनांची ये-जा होत असल्याने प्रवासी टपऱ्या धाब्या किंवा हॉटेल्स मधून कोणतीही शहानिशा न करता बनावट मिनरल बाटल्या विकत येत असल्याचे निदर्शनास येणे, त्याकरिता नागरिकांच्या आरोग्याशी खेळणाऱ्या या बनावट कंपन्याविरुद्ध कडक कारवाई करण्याची नितांत आवश्यकता, याबाबत शासनाची प्रतिक्रिया व भूमिका ."	कित्ता.	
१६५.	८७७	**प्रा. अनिल सोले व इतर वि.प.स.** "गोरगरिबांना आजारपणात आर्थिक आधार देता यावा या उदेशाने शासनाने सुरू केलेल्या महात्मा ज्योतिबा फुले जन आरोग्य योजनेतही रुग्णांची लुट सुरू असणे, संबंधित विमा कंपनीने रुग्णालयांना रुग्णांच्या उपचाराचा पूर्ण खर्च दिल्यावरही काही रुग्णालये रुग्णांच्या नातेवाईकांकडून निमबाह्य पैसे उकळत असल्याच्या तक्रारी येत	कित्ता.	

असणे, या योजनेंतर्गत उपराजधानीत शासकीय व खाजगी मिळून ३५ रुग्णालयांची नोंदणी करण्यात आली आसणे, जुलै २०१५ ते आजतागायत सुमारे २७ हजार रुग्णांवर विविध प्रकारच्या शस्त्रक्रिया व औषधोपचार केले गेले असणे, या रुग्णालयांना उपचाराच्या बदल्यात नॅशनल इनशुरन्स या विमा कंपनीकडून ५.४ कोटीहून जास्तची रक्कम अदा केली असणे, विमा कंपनीकडून उपचाराचे पूर्ण देयक मिळत असतांना रुग्णालयांना नातेवाईकांकडून एकही रुपया घेता येत नाही परंतू काही रुग्णालयांनी हा नियम धाब्यावर बसवत विविध तपासणीसह इतर अतिरिक्त खर्चाच्या नावावर नातेवाईकांकडून लक्षावधी रुपयांची अवैध वसुली केल्याची तक्रारी येणे, श्रीकृश्ण हृनदयालय, क्रिसेन्ट रुग्णालय, मेडिट्रिना रुग्णालय, केषव रुग्णालय, शतायू रुग्णालय, या रुग्णालयांना योजतनेतून, बाद झालेली असणे, महात्मा फुले जन आरोग्य योजनेची लूट, शासनाने याबाबत तातडीने करावयाची कार्यवाही व उपाययोजना "

१६६. ३८६ **श्री. ख्वाजा बेग, वि.प.स.** कित्ता.

" यवतमाळ जिल्ह्यातील राळेगांव बेंबळा धरणाचे सन १९७८ मध्ये भूमीपूजन होऊन काम पूर्ण झालेल्या या धरणातून मात्र शेतकरी अद्याप सिंचनाच्या प्रतिक्षेत असणे, धरणाचे मुख्य कालवे व उपकालव्याचे सिमेंट अस्तरीकरणाचे काम करून कालवे पक्के करण्याचे काम पूर्ण न झाल्याने १३० कि.मी.पैंकी अद्यापही निम्या कि.मी.चे (६५ कि.मी.) लांबीच्या कालव्याचे सिमेंट अस्तरीकरणाचे काम पूर्ण झालेले नसणे, बेंबळा धरणासाठी बाभूळगांवख, कळंब, राळेगांव व मारेगांव तालुक्यातील शेतकऱ्यांनी मोठा त्याग करून देखील त्यांच्या पदरी निराशा आल्याने अल्पकिंमतीत सुपीक जमिनी, धरणासाठी शासनाला देऊन देखील सिंचनासाठी पाणी मिळत नसल्याने त्यांच्या मनामध्ये शासनाप्रति असंतोष निर्माण झाला असून आपल्या न्याय हक्कासाठी प्रसंगी आंदोलन करण्याच्या त्यांचा मानस आहे तरी याप्रकरणी शासनाने तातडीने लक्ष घालून बेंबळा प्रकल्पाचे सिमेंट अस्तरीकरण करून शेतकऱ्यांना शेतीसाठी धरणातून पाणी उपलब्ध करून देण्याच्या दृष्टीने शासनाने केलेली वा करावयाची उपाययोजना, कारवाई व शासनाची प्रतिक्रिया."

विवरण क्रमांक २१—चालू

(१)	(२)	(३)	(४)	(५)
१६७.	६२०	**श्री. विनायकराव मेटे, वि.प.स.** " वाशीम जिल्ह्यातील रिसोड मतदारसंघामध्ये सन २०१२-२०१३ साली केंद्र व राज्य शासनाने एकत्रितपणे येवून जलसिंचन व्हावे याकरिता मोठ्या प्रमाणात प्रकल्पाची कामे सुरू केलेली असणे, रिसोड व मालेगाव तालुक्यात चाकातिर्थ, वाडीरायताळ, पांगरखेडा इत्यादी प्रकल्पांची कामे शासनाने हाती घेणे, प्रकल्पाची कामे दिलेल्या योग्य वेळेतपूर्ण करण्यात येणे, करतेवेळेस प्रकल्पाकरिता जे बुडीत क्षेत्र जाणार आहे त्या क्षेत्राच्या आसपास जे रस्ते असतील त्यामध्ये पाणंद रस्ते, गाव रस्ते, जोड रस्ते, जिल्हा रस्ते इ. ज्यांना प्रकल्पामुळे बाधा होणार अशा सर्व रस्त्यांना प्रकल्पाच्या अंदाजपत्रकामध्येच मंजुरी देवून निधी उपलब्ध केलेला असणे, सदरील प्रकल्पांना पूर्ण होवून बरेच वर्ष झाले तरी अद्यापपर्यंत रस्ते तयार झालेले नसणे, अंदाजपत्रकामध्ये रस्त्यांचे मजबूतीकरण करण्याचे स्पष्ट असणे, परंतू प्रकल्पबाधीत रस्ते हे केवळ माती काम व मुरुम टाकून दाबल्याचे उघडकीस येणे, येथे कोठेही खडीकरण किंवा मजबूतीकरण केलेले नसणे, या सर्व प्रकरणाला अधिक्षक अभियंता, पाटबंधारे, वाशिम, कार्यकारी अभियंता (१,२ व ३) हे जबाबदार असणे, या सर्व अधिकाऱ्यांनी ठेकेदारांशी आर्थिक संगनमत करून लाखो रुपयांचा निधीचा गैरव्यवहार केल्याचे येणे, याबाबत अधिकाऱ्यांनी व ठेकेदारांनी शासनाची केलेली लाखो रुपयांची फसवणूक, याबाबत ठेकेदारांना काळ्या यादीत टाकून व अधिकाऱ्यांवर कारवाई करण्याबाबत शासनाने करावयाची कार्यवाही व शासनाची प्रतिक्रिया."	कित्ता.	
१६८.	७१८	**श्री. सतिश चव्हाण व इतर वि.प.स.** " गोदावरी पाणी तंटा लवादाच्या सन १९७९ च्या निवाड्यानुसार पोलावरम प्रकल्पाद्वारे गोदावरी खोऱ्यातुन कृष्णा खोऱ्यात वळविलेल्या पाण्याच्या मोबदल्यात १४ टीएमसी	कित्ता.	

पाणी महाराष्ट्रातील कृष्णा खोऱ्यात वापरण्याची मुभा असणे. दिनांक २२ मे २००५ रोजी औरंगाबाद येथे झालेल्या मंत्रीमंडळ बैठकीत कृष्णा खोऱ्यातील उजनी प्रकल्पातुन २१ टीएमसी पांणी व सिना कोळेगांव प्रकल्पाच्या खालच्या पाणलोट क्षेत्रातून ४ टीएमसी पाणी असे एकूण २५ टीएमसी पाणी मराठवाड्यातील उस्मानाबाद व बीड जिल्ह्यात वापरण्यास मंजुरी मिळाली असणे. तीन उपसा सिंचन योजनांची कामे करून हे पाणी मराठवाड्यात वापरण्याचे व त्या अनुषंगाने कृष्णा मराठवाडा प्रकल्पाचा भाग म्हणून या तीन उपसा सिंचन योजनाची रु.४८४५ कोटी किमतीची सविस्तर अंदाजपत्रके तयार करून २३.६६ टीएमसी पाणी वापराद्वारे ११४७३१ हे. सिंचनक्षमता निर्मितीचे नियोजन करण्यात आले असणे. मात्र यथावकाश हाच पाणीवापर ७.०० टीएमसी असा मर्यादित व प्रकल्पाची कामे रु.२३४९ कोटी अंदाजित खर्चापर्यंत मर्यादित करण्यात आली असणे. मराठवाड्याच्या हक्काचे कृष्णा खोऱ्याचे पाणी मराठवाड्यासह देण्यास अन्याय झालेला असणे. कृष्णा मराठवाडा प्रकल्पाचे काम मुळ नियोजनाप्रमाणे २३.६६ टीएमसी पाणी वापरासाठी करण्यास मान्यात मिळणे गरंजेचे असणे. मराठवाड्याचे हक्काचे २१.१४ टीएमसी पाणी मराठवाड्यातील पाटबंधारे योजनांसाठी मंजुर करण्याची आवश्यकता असणे. त्यातील १४.०० टीएमसी पाणी मराठवाड्याच्या गोदावरी खोऱ्याच्या क्षेत्रामध्ये मांजरा खोऱ्यातील तुट भरुन काढण्यासाठी वळती करण्यासाठी पाटबंधारे योजनांचे नियोजन करणे आवश्यक असणे. याबाबत शासनाने करावयाची कार्यवाही व शासनाची प्रतिक्रिया."

१६९. ५७ प्रा. अनिल सोले व इतर वि.प.स. कित्ता.

" नागपूर येथील मोरभवन येथील जागा राज्य परिवहन मंडळाची (एस.टी) असून सदर जागा एन.एम.सी. ला देण्याची मागणी बरेच वर्षांपासून केली जाणे, सदर मोरभवनची जागा महानगरपालिकेला मिळाल्यास सि.टी.बस (स्टार बस) चालविण्यास सुविधाजनक होणे, परंतु एस.टी.च्या मालकी ताब्यात असल्याने महानगरपालिकेला विकास करण्यांस अडचण निर्माण होणे, याबाबत राज्य परिवहन मंडळ व महानगरपालिका अधिकाऱ्यांसोबत

(१)	(२)	(३)	(४)	(५)
		वारंवार जागेसंबधी बैठका होऊनहीत्यावर तोडगा न निघणे, त्यामुळे जनहित याचिका क्र. ५७/२०१० मधील आदेशानुंसार मा. मुख्य सचिव यांच्या अध्यक्षतेखाली समिती नियुक्त करण्यांत येणे, याबाबत माहे जुलै, २०१५ च्या अधिवेशनात प्रश्न उपस्थित केले असता त्यावर मा..मुख्यमंत्री महोदय यांनी दिलेल्या उत्तरात दि. १२ जून,२०१५ च्या अधिसुचने नुसार मोरभवन येथील जागा शहर बस सेवेकरिता आरक्षित करण्यांत आली आहे व त्याचा ताबा घेण्यासाठी आयुक्त नागपूर महानगरपालिका यांनी दिनांक ८ जुलै, २०१५ ला म.रा.प. महामंडळ यांना पत्र सादर करूनही सदर जागा महानगरपालिकेला हस्तातरण न होणे, त्यामुळे शहरातील वातुकीच्या समस्यांना तोंड नद्यावे लागणे, त्यामुळे सदर जागा स्टार बस करिता महानगरपालिकेच्या ताब्यात देण्याची आवश्यकता, शासनाने यावर तातडीने करावयाची कार्यवाही व उपाययोजना. "		
१७०.	६९	**श्री. किरण पावसकर व इतर वि.प.स.** " राज्यात एस.टी. महामंडळाच्या कर्मचाऱ्यांनी सातवा वेतन आयोग लागू करावा या प्रमुख मागणीसह इतर मागण्या शासनाने मान्य करण्यात याव्यात यासाठी दिनांक ८ व ९ जून,२०१८ रोजी पुकारलेला अघोषित संप, संपामध्ये एस.टी. महामंडळातील विविध १३ संघटना सहभागी झाल्याने राज्यातील २५० आगारातून सुमारे ७० टक्के एस.टी.च्या फेऱ्या रद्द कराव्या लागणे, एसटी संपाच्या दुसऱ्या दिवशी देखील २५,८४० फेऱ्या रद्द कराव्या लागणे व ८० टक्के आगारातील कामकाज पूर्णतः बंद पडल्याने एसटी महामंडळाला सुमारे १५ कोटी रुपयांचा फटका बसणे, सदर संपकाळात १९ शिवशाही बसगाड्याचे मोठ्या प्रमाणात नुकसान होणे, एस.टी.महामंडळाने संपात भाग घेतल्याने १५ कर्मचाऱ्यांचे निलंबन व ११० कर्मचाऱ्यांवर बडतर्फीची कारवाई करणे, दिनांक ८ जून,२०१८ रोजी मध्यरात्री पासून संप पुकारल्याने एस.टी. ने प्रवास करणाऱ्या प्रवाशांचे झालेले अतोनात	कित्ता.	

नुकसान व सोसावा लागलेला मनस्ताप त्यातच खाजगी प्रवाशी बसवाहकांनी अंतराचा व वेळेचा विचार न करता आपल्या मनाला वाटेल त्या प्रमाणे प्रवाशाकडून अव्वाच्या सव्वा भाडे घेऊन प्रवाशांची केलेली लूट, एस.टी. महामंडळाच्या कर्मचाऱ्यांनी यापूर्वीही दिनांक १६ ऑक्टोबर, २०१७ रोजी ४ दिवसांचा केलेल्या संपामुळे व आता दिनांक ८ व ९ जून २०१८ रोजी केलेला अघोषित संपामुळे शासनाचा १३३ कोटी रुपयाचा महसूल बुडविल्यामुळे शासनाचे झालेले नुकसान विचारात घेता शासनाने एस.टी. महामंडळाच्या कर्मचाऱ्यांच्या न्याय मागण्या विचारात घेऊन त्या सोडविण्याच्या दृष्टीने आवश्यक ती उपाययोजना तातडीने करणे गरजेचे आहे. तरी या प्रकरणी शासनाने एस.टी.महामंडळ व कामगार व शासन यांच्यामध्ये तोडगा काढण्याच्या दृष्टीने सर्व संबंधितांबरोबर चर्चा करून मार्ग काढण्यासाठी करावयाची कारवाई/उपाययोजना व शासनाची प्रतिक्रिया. ”

१७१. ३६० **श्री. धनंजय मुंडे व इतर वि.प.स.** कित्ता.

“ महाराष्ट्र राज्य मार्ग परिवहन महामंडळाने खाजगी कंपनीची वाहने भाडेतत्त्वावर घेऊन ‘ शिवशाही ’ प्रवासी बस सेवेची सुरूवात अलीकडेच केलेली असणे, सदर वाहनांवर महामंडळाच्या सेवेत नसलेल्या खाजगी व्यक्तींची वाहन चालक म्हणून सेवा घेतलेली असणे, बोरीवलीहून साताऱ्याला येणाऱ्या शिवशाही बसमधील चालक मद्याच्या अंमलाखाली वाहन चालवित असल्याची घटना समोर येणे, खाजगी चालकांवरील नियंत्रणाचा अभाव, वाहन चालविण्याच्या कौशल्याबाबत संदिग्धता, खाजगी वाहने पुरविणाऱ्या कंत्राटदार व खाजगी वाहन चालकांच्या उत्तरदायित्त्वाबाबत महामंडळाच्या नियमात नसलेली तरतूद यामुळे प्रवाशांच्या सुरक्षेचा प्रश्न निर्माण झाला असणे, खाजगी वाहन चालकांची नेमणूक करण्यापूर्वी त्यांना प्रशिक्षण देणे, त्यांचे उत्तरदायित्व निश्चित करण्याची कार्यवाही करण्याऐवजी शिवशाही वाहने चालविणाऱ्या चालकांना शिवशाहीची सेवा सुरू झाल्यानंतर प्रशिक्षण देण्याचा निर्णय व्यवस्थापनाने घेतलेला असणे, शिवशाही वाहनांच्या अपघाताच्या घडलेल्या घटना, प्रवाशांशी होणारे असभ्य वर्तन व मद्याच्या अंमलाखालील खाजगी वाहन चालकांमुळे प्रवाशांमध्ये निर्माण झालेली असुरक्षिततेची भावना व त्यांच्यामध्ये

(१)	(२)	(३)	(४)	(५)
		पसरलेला असंतोष, याकडे शासनाचे होणारे दुर्लक्ष, शासनाने करावयाची कार्यवाही व प्रतिक्रिया."		
१७२.	४४०	**श्री. विक्रम काळे, वि.प.स.** " मराठवाडा विभागातील औरंगाबाद हे शहर महत्त्वाचे ऐतिहासिक शहर असणे, त्या शहरात मराठवाड्याची राजधानी मानले जाणे, देश विदेशातून मोठ्या संख्येने पर्यटकांची ये-जा असणे, शैक्षणिक व वैद्यकिय तसेच व्यापारी कामासाठी शेजारील जिल्ह्यातून मोठ्या संख्येने लोकांची ये-जा असणे, औरंगाबाद शहराच्या मध्यवर्ती जुने एस.टी चे बसस्थानक असणे, तेथे प्रवाशांची सतत गर्दी असणे, सदर बस स्थानकाचे रुपांतर बस पोर्ट मध्ये करण्याबाबत एस.टी महामंडळाने निर्णय करणे, परंतू, अद्यापही सदर बसस्थानकाच्या पुनर्बांधणीबाबत किंवा बसपोर्ट मध्ये रुपांतर करून काम सुरू करण्याबाबत कोणतीही हालचाल एस.टी महामंडळाकडून न होणे, प्रवाशांना मोठ्या असुविधांना सामोरे जावे लागत असणे, यावर शासनाने करावयाची कार्यवाही व शासनाची उपाययोजना. "	कित्ता.	
१७३.	७७८.	**श्री. अनिकेत तटकरे, वि.प.स.** " रायगड जिल्ह्यासाठी परिवहन विभागाचे उप प्रादेशिक परिवहन प्राधिकरण (Dy. RTO) हे पेण येथे असणे, रायगड जिल्ह्यातील दुर्गम म्हणून ओळखला जाणाऱ्या श्रीवर्धन, म्हसळा, तळा, महाड, पोलादपूर, मुरुड या तालुक्यांना पेण पर्यंतचे प्रवासी अंतर सुमारे ७५ ते १२५ कि.मी. असणे, या तालुक्यातील वाहन चालकांना, रिक्षा, मिनिडोअर चालकांना अपल्या वाहनाचे पार्सिंग करण्यासाठी पेण येथील कार्यालयात जावे लागत असणे, त्यामुळे वेळ व इंधनाचा अपव्यय होत असणे, माणगांव हे या सर्व तालुक्यासाठी मध्यवर्ती ठिकाण असणे, माणगांव येथे उप प्रादेशिक परिवहन कार्यालय होणेसंदर्भात	कित्ता.	

स्थानिकांची मागणी असणे, या विषयी लोणशी ग्रामपंचायत हद्दीतील वसतीगृहासमोरील मोकळ्या शासकीय जागेवर हे कार्यालय व्हावे या विषयी ग्रामपंचायत, तहसिलदार, जिल्हाधिकारी यांचे अनुकूल अहवाल शासनास सादर झालेले असणे,जावळी येथील सर्व्हे नं. ७३ (क्षेत्रफळ ९.१२ हे. पैकी २.०० हे.) जागेचा अहवालही माणगांव तहसिलदार यांचेमार्फत शासनास सादर झालेला असणे,पेण येथील सद्याचे कार्यालय भाड्याच्या जागेत सुरू असून वाहन तपासणी व वाहन पार्किंगला पुरेशी जागा नसणे, हे कार्यालय असलेल्या खोपोली रोडवर त्यामुळे वारंवार वाहतूक कोंडी होणे, त्यामुळे माणगांव येथे एक कार्यालय झाल्यास पेण येथील भार हलका होण्यास मदत होणे, या विषयी अनेक संघटनांनी वेळोवेळी केलेल्या लेखी मागण्या, निदर्शने याचा विचार करता नविन कार्यालय सुरू होणे संदर्भात शासनाने त्वरीत करावयाची कार्यवाही, याकडे शासनाचे झालेले अक्षम्य दुर्लक्ष, याबाबत शासनाने करावयाची उपाययोजना व भूमिका."

१७४. ५०२ **श्री. जयंत पाटील, वि.प.स.** कित्ता.

" अलिबाग तालुक्यातील (जि. रायगड) सुडकोली ग्रामपंचायत हद्दीतील मौजे नवखार तर्फे उमटे गट नं. १६७ व मौजे भोनंग भागवाडी गावातील गट नं. ३६६ ही जमीन कुंडलिका नदीला लागून असणे, नवखार तर्फे उमटे गट नं. १६७ या जमिनीमध्ये नवखार ग्रामस्थांनी वरसगाव खार विकास योजने अंतर्गत १९५९ पासून श्रमदानाने व मेहनतीने भातशेती जमीन तयार करून कसत असणे, नवखार येथील गट नं. १६७ ही खाजण जमीन ग्रामस्थांच्या नावे होण्यासाठी तेथील ग्रामस्थांनी दिनांक २१ ऑक्टोबर, १९७२ रोजी चेअरमन, खार विकास कमिटी, महाराष्ट्र शासन, मुंबई येथे अर्ज सादर केलेला असणे, सदर अर्जाच्या अनुषंगाने खारभूमी विकास योजना, मुंबई यांनी दिनांक २१ ऑक्टोबर, १९८१ रोजी जिल्हाधिकारी, कुलाबा (रायगड) यांच्याकडे पुढील कार्यवाहीसाठी पाठविण्यात येणे, परंतु त्यावर शासनाकडून अद्याप कोणतीही कार्यवाही करण्यात न

विवरण क्रमांक २१–चालू

(१)	(२)	(३)	(४)	(५)
		येणे, परंतु गट नं. १६७ या जमिनीमधील शेतीमध्ये खारे पाणी येऊ नये यासाठी बांधण्यात आलेले खार बंदिस्ती बंधारे तुटल्याने खारे पाणी शेतात शिरल्याने शेतजमीन नापिक झाल्यामुळे नवखार येथील सर्व खातेदार शेतकरी मिळून सन २००८ पासून मत्स्यशेती तलाव करून मत्स्यपीक घेत असणे, तसेच मौजे भोनंग भागवाडी येथील गट नं. ३६६ या जमिनीवर मागणी ४० ते ५० वर्षांपासून तेथील ग्रामस्थ भातशेती कसत असणे, परंतु गट नं. ३६६ मधील जागेतील भातशेतीमध्ये खारे पाणी शिरत असल्याने सदरची शेत जमीन नापिक होणे, त्यामुळे ग्रामस्थांना उदरनिर्वाहाचा पर्याय म्हणून सदरच्या जागेत छोटी छोटी तळी बांधून मत्स्यपालनाचा व्यवसाय करत असणे, परंतु दिनांक २९ जानेवारी, २०१८ रोजी महसूल अधिकारी, वन अधिकारी व भूमापन अधिकारी या विभागाकडून मौजे भोनंग-भागवाडी येथील गट नं. ३६६ ही खाजण जमीन ही वन खात्याकडे वर्ग न करता सदर खारजमिन तेथील ग्रामस्थांच्या (शेतकऱ्यांच्या) नावावर करण्याची निर्माण झालेली आवश्यकता, सबब गट नं. १६७ व गट नं. ३६६ ही खाजण जमीन तेथील कसत असलेल्या ग्रामस्थांच्या नावे करून फसवणूक करणाऱ्या शेतकऱ्यांच्या उदरनिर्वाहाच्यादृष्टीने करावयाची कार्यवाही व उपाययोजना. ”		
१७५.	२२	**श्री. धनंजय मुंडे व इतर वि.प.स.** “ माहे फेब्रुवारी, २०१६ मध्ये गिरगाव चौपाटी येथील मेक इन इंडिया कार्यक्रमात लागलेल्या आगीमुळे गिरगाव चौपाटीचे अभुतपुर्व नुकसान झाल्याबाबतचा निकाल मा.उच्च न्यायालयाने माहे जुन, २०१८ मध्ये दिलेला असणे, सदरप्रकरणास विझक्राफ्ट ही कंपनी संपुर्णत: जबाबदार असल्याची बाब निदर्शनास येणे, सदर कंपनीला या पुर्वानुभवा	कित्ता.	

नंतर देखील मॅग्नेटीक महाराष्ट्र या कार्यक्रमाचे कंत्राट जाणीवपूर्वक देण्यात येणे, यासंदर्भात लोकप्रतिनिधींनी वारंवार पत्रव्यवहार करून देखील शासनाने या कंपनीवरील मेहरनजर कायम ठेवणे, मा. उच्च न्यायालयाने याठिकाणी देण्यात आलेल्या परवानग्या संदर्भात सर्वसंबंधितांवर जबाबदारी निश्चित करून कारवाई करण्याचे निर्देश दिलेले असणे, नियमांचे उल्लंघन करून चौपाट्यांवर बांधकामांना व कार्यक्रमांना देण्यात आलेल्या बेकायदेशीर परवानग्या संदर्भात संबंधितांवर तात्काळ कारवाई करण्याची गरज या निर्णयानंतर निर्माण होणे, याकडे शासनाचे होत असलेले अक्षम्य दुर्लक्ष, याप्रकरणी शासनाने करावयाची कार्यवाही व उपाययोजना. ”

१७६. २३९ **श्री. प्रसाद लाड वि.प.स.** कित्ता.

“ महाराष्ट्र औद्योगिक विकास महामंडळातर्गत असलेल्या अग्निशमन विभागातील बिनतारी यंत्रणा परवाना नूतनीकरण वेळेवर न केल्यामुळे बंद असून अग्निशमन विभागाला त्याबद्दल विविध प्रकारचा दंड भरावा लागला आहे, त्यासाठी उभारलेला संपर्क टॉवर, वॉकी -टॉकी संच वापरा विना धूळखात पडले असून, महामंडळाकडून बिनतारी यंत्रणा अद्यावत सुरू ठेवण्यासाठी सन २००४ ते २०१७ दरम्यान साहित्याची देखभाल व साहित्य खरेदीसाठी अंदाजे ४० लाख रुपये खर्च करण्यात आला आहे तसेच सन २०१० ते २०१७ पर्यंत अनेक वरिष्ठ विभागीय संचार अधिकारी व वरिष्ठ संचार अधिकारी महामंडळात कार्यरत असून त्याच्या वेतन व स्वतंत्र वाहनांवर महामंडळाकडून करोडो रुपये खर्च होत आहेत, मुळात बिनतारी यंत्रणा बंद असल्यामुळे शासनाचा प्रचंड निधी वाया जात असून त्याबाबत शासनाने सखोल चौकशी करून ठोस उपाययोजना करण्याची आवश्यकता, शासनाने करावयाची कारवाई केलेली कार्यवाही व शासनाची प्रतिक्रिया.”

१७७. ६८६ **श्री. सुनिल तटकरे व इतर वि.प.स.** कित्ता.

“ रायगड जिल्ह्यात नागोठणे भागात अनेक उद्योगधंदे उभारलेले असणे,उद्योगधंदे उभारतेवेळी स्थानिक नागरीकांनी स्वच्छेने त्यांच्या शेतजमीनी अधिग्रहणासाठी दिलेल्या

विवरण क्रमांक २१—चालू

(१)	(२)	(३)	(४)	(५)
		असणे,उद्योगधंदे आल्यानंतर रोजगार उपलब्ध होईल म्हणून त्यावेळी शेतजमीनी दिलेल्या असणे, नागोठणे मध्ये आयपीसीएल (रिलायन्स) कंपनी स्थापन झालेली असणे, त्यावेळी प्रकल्पग्रस्तांना मोबदला, नोकरी, वैद्यकीय मदत, व्यावसायीक प्रशिक्षण, शैक्षणिक सुविधा इत्यादी बाबी देण्याचे आश्वासन दिलेले असणे,सद्यास्थितीत या सर्व बाबी कंपनीमार्फत अद्यापही पुर्ण झालेल्या नसणे, प्रकल्पग्रस्तांमधील काही कामगार सद्यःस्थितीत निवृत्त झालेले असणे,निवृत्त प्रकल्पग्रस्त कामगारांच्या संघटनेने या सोई-सुविधा विरोधात आवाज उठविलेला असणे, सद्यःस्थितीत त्यांना खुप अत्यल्प पेन्शन देण्यात येत असणे, त्यांच्या वारसांना नोकरीची कुठलीही हमी मिळत नसणे, त्याचबरोबर वैद्यकीय सेवा देण्याच्या बाबतीतही कोणत्याही प्रकारचे सहकार्य कंपनी करीत नसणे, कामगारांचे निवृत्तीचे वय ५८ वरुन ६० करण्याची त्यांची मागणी असणे, या सर्व मागण्या खुप दिवसापासून प्रलंबित असल्याने त्यांच्यामध्ये पसरलेला तीव्र असंतोष, कंपनी प्रशासकडे बऱ्याचवेळा अर्ज विनंत्या करूनही कोणतीच कार्यवाही न झाल्याने कंपनी प्रती निर्माण झालेली चीडीची भावना, कंपनीने या विषयी त्वरीत निर्णय घेऊन कार्यवाही करण्याची आवश्यकता, याकडे शासनाचे झालेले अक्षम्य दुर्लक्ष, याबाबत शासनाने करावयाची उपाययोजना व भूमिका.”		
१७८.	७०९	**श्री. अनिकेत तटकरे व इतर वि.प.स.**	कित्ता.	
		“ रायगड जिल्ह्यात खनिकर्म खनिज विकास निधीअंतर्गत अनेक विकास कामे व रस्त्याच्या कामाला निधीची मागणी होत असणे,शासनाच्या उद्योग ऊर्जा व कामगार विभाग शासन निर्णय क्रमांक एमडीएफआर-१०१३/प्र.क्र.६७/उद्योग-९, दिनांक २६.११.२०१३ नुसार सदरच्या रस्त्यांना प्रशासकीय मान्यताही असणे,व्यवस्थापकीय संचालक,		

महाराष्ट्र राज्य खनिकर्म महामंडळ, नागपूर यांच्याकडेही या निधीचे उपलब्धतेविषयी जिल्हा खनिकर्म अधिकारी, रायगड व कार्यकारी अभियंता, सार्वजनिक बांधकाम विभाग, महाड यांनी सदर पाठपुरावा केलेला असणे,खरवली, सुरव, मोरबा रस्त्याची सुधारणा करणे,ग्रा.मा. २४ कि.मी. ०/०० ते २/०० ता. माणगांव, जि. रायगड या रस्त्यासाठीही जवळजवळ ३८ लाखाचा निधी उपलब्ध होण्याविषयी मागणी केलेली असणे,अद्यापही यासाठी निधी उपलब्ध न झाल्याने स्थानिक नागरीकांमध्ये पसरलेला तीव्र असंतोष, सद्यस्थितीत पावसाळ्यामध्ये या रस्त्याची झालेली दुरावस्था वाढलेले अपघाताचे प्रमाण, याबाबतीत शासनाने त्वरीत निर्णय घेऊन निधी उपलब्ध करून देण्याची आवश्यकता,याकडे शासनाचे झालेले अक्षम्य दुर्लक्ष, याबाबत शासनाने करावयाची कार्यवाही व उपाययोजना. ”

१७९. ४२६ श्री. धनंजय मुंडे व इतर वि.प.स. कित्ता.

“ कापसाच्या खरीप हंगामाच्या पार्श्वभुमीवर तणनाशक प्रतिरोधक अशा कापसाच्या एचटीबीटी राऊंडअप रेडी फ्लेक्स (आरआरएफ) बियाणांचा वाद निर्माण झालेला असणे, मोन्सॅन्टो कंपनीने विकसीत केलेल्या या तंत्रज्ञानाबाबत अनेक मतेमतांतरे असणे,बोंड अळीला प्रतिकारक म्हणून चढ्या दराने विकण्यात आलेले बी.टी. कापसाचे बियाणे प्रत्यक्षात गुलाबी बोंड अळीला बळी पडत असल्याने धास्तावलेल्या शेतकऱ्यांची दिशाभूल करून बोंड अळीला उत्तर म्हणून एचटीबीटी वाणाचा पद्धतशीर गाजावाजा सुरू असणे,या वाणाला कायदेशीर परवानगी नसतांनाही लाखो शेतकऱ्यांनी हे बियाणे खरेदी केलेले असणे,बियाणे उत्पादक कंपन्या, कृषी विभाग, संशोधन संस्था, शेतकरी संघटना यांनी घेतलेल्या परस्पर विरोधी भुमीकांमुळे शेतकरी संभ्रमात पडलेला असणे, मोन्सॅन्टो कंपनीने मात्र जीइएसी या नियामक संस्थेकडे या बियाणे तंत्राला मंजुरी मिळण्यासाठी सादर केलेला प्रस्ताव मागे घेतलेला असणे,सरळ मार्गाने परवानगी मिळत नसेल तर बेकायदेशीररित्या मोठ्या प्रमाणात शिरकाव करून शेतकरी हिताची ढाल पुढे करून

(१)	(२)	(३)	(४)	(५)
		परवानगी पदरात पाडून घ्यायचीअशा स्वरुपाचा मार्ग एचपीबीटी बियाण्यांबाबत अवलंबविलेला जात असणे,एचपीबीटी हे तंत्रज्ञान शेतकऱ्यांसाठी उपयुक्त असेल तर त्यास विरोध करण्याचे काहीही कारण नसणे, मात्र यासाठी सर्व शास्त्रीय चाचण्या, पर्यावरण व मानवी, पशु आरोग्यावरील संभाव्य परिणाम, फायदे-तोटे याचे कठोर परिक्षण करून निर्णय घेण्याची आवश्यकता असणे, मात्र याबाबतीत शासनाची भूमिका अभ्यासपूर्ण नसणे, शासनाच्या उदासीनतेमुळे शेतकऱ्यांचे व एकूणच कृषी क्षेत्राचे मोठ्या प्रमाणात नुकसान होत असणे,याबाबतीत शासनाने तातडीने आवश्यक उपाययोजना हाती घेण्याची आवश्यकता, याकडे शासनाचे झालेले अक्षम्य दुर्लक्ष,यावर शासनाने करावयाची कार्यवाही व उपाययोजना. ”		
१८०.	९५४	**प्रा. जोगेन्द्र कवाडे, वि.प.स.**	कित्ता.	
		“ महाराष्ट्र कृषी उद्योग महामंडळ हे सन २०१५-१६ पर्यंत नफ्यामध्ये चालणारे महामंडळ असणे, डिसेंबर, २०१६ मध्ये हे महामंडळ तोट्यात जाणार असल्याची बाब संचालक मंडळाच्या बैठकीत निदर्शनात येणे, याबाबत संचालक मंडळाने गंभीर दखल न घेतल्याने महामंडळाचे आर्थिक नुकसानीत जाणे, सदर नुकसानीस संचालक मंडळास जबाबदार धरुन तत्कालीन संचालक मंडळावर शासनाने कारवाई करण्याची आवश्यकता असणे, सदरहू संचालक मंडळाच्या दुर्लक्षामुळे महाराष्ट्रातील सुमारे १५० स्मॉल स्केल इंडस्ट्रीज बंद पडल्या असून त्यामुळे किमान १०,००० जण बेकार होऊन ५०,००० लोकांवर उपासमारीची पाळी ओढविलेली असणे, परिणामी त्यांच्यात पसरलेला तीव्र स्वरुपाचा असंतोष व संतापाची भावना, डिसेंबर, २०१६ मध्ये महामंडळाच्या संचालक पदी असलेल्यांकडून करण्यात आलेल्या उधळपट्टीमुळे तसेच चुकीच्या निर्णयामुळे महामंडळ तोट्यात आल्याने		

तेव्हा कार्यरत असलेल्या संचालकांकडून झालेला तोटा त्यांची मालमत्ता विकून वसूल करण्याबाबत तसेच या संचालक मंडळाची तातडीने हकालपट्टी करण्याबाबत शासनाने करावयाची कार्यवाही व याबाबतची शासनाची भूमिका."

१८१. ९५६ **प्रा. जोगेन्द्र कवाडे, वि.प.स.** कित्ता.

" महाराष्ट्र कृषी उद्योग विकास महामंडळाचे विभागीय कार्यालय, नाशिक येथे सुमारे १५० कोटी रुपयांचा आर्थिक गैरव्यवहार झाला असणे, उक्त प्रकरणातील अपहारी अधिकाऱ्यांनी महामंडळाच्या रोजंदारी कर्मचाऱ्यांच्या नांवे रु.२३.७१ लाख भरणा करून महामंडळाच्या खात्यावर जमा करणे, त्याप्रमाणे उप विभागीय कार्यालय, अहमदनगर येथील ३ अधिकारी व कर्मचाऱ्यांविरुद्ध रु.६६.०३ लाख इतक्या रकमेचा गैरव्यवहार झाल्याची तक्रारही दाखल होणे, सदर तक्रारीत रु.४२.२९ लाख इतक्या रक्कमेची पुरवणी तक्रार दाखल करण्यात येणार होती परंतु सदर तक्रार अद्यापपावेतो दाखल झालेली नसणे, या सर्व प्रकरणास श्री.भागवत लांबे हे दोषी असूनही त्यांच्याविरुद्ध कारवाई करण्यास अथवा तक्रार दाखल करण्यास श्री.बोरसे हे टाळाटाळ करीत असणे, हा सर्व गैरव्यवहार श्री.बोरसे यांच्या संगनमताने श्री.लांबे यांनी केला असल्याचे सकृतदर्शनी दिसून येणे, परिणामी मोठ्या प्रमाणात गैरव्यवहार होऊन शासन उक्त अधिकारी व कर्मचाऱ्यांना पाठीशी घालत असल्याने त्यांच्यात पसरलेला तीव्र स्वरुपाचा असंतोष व संतापाची भावना, शासनाच्या रक्कमेचा अपहार करणाऱ्या सर्वश्री बोरसे व लांबे यांना तातडीने अटक करून त्यांच्यावर गुन्हे दाखल करून त्वरीत विनावेतन निलंबित करण्याबाबत शासनाने करावयाची कारवाई व याबाबतची शासनाची भूमिका."

१८२. ९५७ **प्रा. जोगेन्द्र कवाडे वि.प.स.** कित्ता.

" लोकसेवक सर्वश्री राजेंद्र शिंदे, उप महाव्यवस्थापक (खते व कृअ), संजग ब्रम्हणकर, विभागीय व्यवस्थापक, ठाणे, गोरेगांव, मुंबई व अन्य पांडुरंग शिंदे (पारसवले) यांच्याविरुद्ध रु. ३२ हजार रुपयांची लाच मागत असल्याचे श्री. मारु यांनी पोलीसात तक्रार करणे,

(१)	(२)	(३)	(४)	(५)
		सदर प्रकरणी एसीबीने सापळा रचून लोकसेवक शिंदे व ब्रम्हणकर यांना अटक करून तीन दिवसांची पोलीस कोठडी ठेण्यात येणे, २४ तासांच्यावर एखाद्या शासकीय अधिकारी अथवा कर्मचाऱ्यांला पोलीस कोठडीत ठेवल्यास त्यांचे निलंबन करण्याचा शासन निर्णय असतांनाही अप्पर महाव्यवस्थापक (प्रशासन) श्री. बोरसे यांनी दोघांवर निलंबित कारवाई न करणे, उलट त्यांना त्याच पदावर ठेऊन एक महिन्यानंतर फक्त कारणे दाखवा नोटीस बजावणे, कारणे दाखवा नोटीस तसेच पोलीस कोठडीत असतांनाही सर्वश्री ब्रम्हणकर व शिंदे यांना सर्व सेवासुधिवा कायम ठेवण्यात येणे, या प्रकरणात सर्वश्री ब्रम्हणकर व शिंदे यांची श्री. बोरसे यांच्याशी असलेली आर्थिक हितसंबंधांमुळे त्यांवर कोणत्याही स्वरुपाची कारवाई होत नसणे, परिणामी जनमानसात पसरलेला तीव्र स्वरुपाचा असंतोष व संतापाची भावना, लाचखोर अधिकारी व कर्मचारी सर्वश्री शिंदे व ब्रम्हणकर तसेच श्री. बोरसे यांना तातडीने विनावेतन निलंबित करून त्यावर फौजदारी कारवाई करण्याबाबत शासनाने करावयाची कार्यवाही व याबाबतची शासनाची भूमिका.”		
१८३.	१०७	**श्री. संजय दत्त व इतर वि.प.स.**	कित्ता.	
		“ राज्यात प्लास्टिक बंदी लागू होताच विविध शहरांतील महापालिकांनी कारवाईचा धडाका सुरू केला असून पहिल्याच दिवशी राज्यभरात सुमारे ११ लाख रुपये इतका दंड वसूल करण्यात येणे, पुणे,नाशिक, सोलापूर, नागपूरमध्ये लाखांच्या घरात दंडवसूली होणे, राज्याच्या अनेक भागांत पालिका अधिकारी आणि व्यापाऱ्यांत शाब्दीक खडाजंगी होणे, सोलापुरात पोलीसांना पाचरण करण्यात येणे, पाच हजार दंड सर्वसामान्य नागरिकांच्या खिसाला परवडणारा नसेल, तसेच प्लास्टिक पिशव्या बंद करून पर्यायी उपाय न दिल्यामुळे नागरिकांमध्ये नाराजी असणे, पाच हजार दंड कमी करण्याची होत असलेली मागणी,		

प्लास्टिक उत्पादन बंद झाल्याने या व्यावसायावर रोजीरोटी असणाऱ्या कर्मचाऱ्यांवर उपासमारीची आलेली पाळी, नागरिकांमध्ये प्लास्टिक वापर आणि कारवाई याबाबत नागरिकांमध्ये सभ्रमाचे वातावरण असणे, त्यामुळे शासनाने दंडात्मक रक्कम कमी करण्याबाबत शासनाने करावयाची कार्यवाही व शासनाची प्रत्रिक्रिया."

१८४. १५१ **श्री. संजय दत्त व इतर वि.प.स.**

" केंद्रीय प्रदूषण नियंत्रण मंडळ व लॅन्सेट या आंतरराष्ट्रीय नियतकालीकेने भारतातील काही प्रमुख शहरांचे सर्वेक्षण करणे, यामध्ये पुणे, बदलापूर, उल्हासनगर या शहरातील नागरिकांच्या आरोग्यास धोकादायक ठरणारी पातळी ओलांडणे, मराठवाड्यातील काही जिल्ह्यात तर चहाच्या रंगाप्रमाणे गढूळ पाणी नागरीकांना पुरविले जाणे, मुंबईत लाखोंच्या संख्येने धावणारी वाहने, इमारतींचे अहोरात्र सुरू असलेली बांधकामे, पायाभूत सुविधांसाठी सुरू असलेली खोदकामे, लघु व काही छोट्या उघोगांतून निघणारे वायु, काही ठिकाणी सफाई अभावी रस्त्यांवर उडणारी धूळ, डंपिंग ग्राऊंड व अन्य ठिकाणी लागणाऱ्या आगीमुळे होणारे वायुप्रदुषण इ. यामुळे शहर प्रदुषणाचा थेट परिणाम नागरिकांसह प्राण्यांच्या आरोग्यावर होत असणे, त्यामुळे तेथील नागरिकांना श्वसनविकार होत असतानाही शासन करीत असलेले अक्षम्य दुर्लक्ष, परिणामी येथील नागरिकांत पसरलेले तीव्र असंतोषा मुंबईसारख्या शहरांमध्ये वाहतूक कोंडीमुळे वाहनांचे हॉर्न डिझेल-पेट्रोलमुळे होणारे प्रदूषण म्हणजेच हवा, पाणी व आवाज या तिन्हीमधील प्रदूषण धोक्याच्या पातळीपर्यंत पोहोचणे, नव्या इमारतीमधील पार्किंगपासून सिमेंटच्या रस्त्यापर्यंत सिमेंटचा वापर वाढणे यामुळे उष्णता वाढणे तसेच पाणी झिरपण्याच्या वाटा बंद होणे, यावर उपाय म्हणून एकीकडे वृक्षरोपण सुरू असताना मेट्रोच्या कामात असंख्य झाडांची कत्तल होणे, यावर मा.उच्च न्यायालयानी ताशेरे ओढणे इ. बाबींमुळे जनतेत पसरलेली नाराजी, याबाबत शासनाने तातडीने करावयाची कार्यवाही व शासनाची उपाययोंजना. " कित्ता.

(१)	(२)	(३)	(४)	(५)
१८५.	१६२	**श्री. संजय दत्त व इतर वि.प.स.** " प्लास्टीक बंदी सोबतच पर्यावरण रक्षणासाठी थर्मोकोलवरही शासनातर्फे बंदी घालण्यात आली असणे, ही बंदी पर्यावरणासाठी स्वीकारर्ह असली तरी थर्मोकोलला पर्याय समोर न आल्याने डेकोरेशन पासून पॅकेजींग पर्यंत सर्वच बाबतीत प्रश्नचिन्ह निर्माण झालेले असणे, घरगुती गणेश उत्सवांमध्येथर्मोकोलचा ८० टक्के वापर होत असणे, कोकणात पारंपारिक सजावटीची पद्धत असून तिथेही मोठ्या प्रमाणावर थर्मोकोलचा मोठ्या प्रमाणावर वापर दिसून येणे, मुंबईत सुमारे १ लाख ८० हजार घरगुती गणपती असणे यातील ६० टक्के घरांमध्ये सजावटीसाठी थर्मोकोलचा वापर जात असणे,तो कमी करून कागदी मखरे बनविल्यास झाडांची तोड अधिक वाढेल अशी भिती व्यक्त होत असणे, तसेच थर्मोकोल उद्योगात सुमारे ४० हजार कर्मचारी असून सजावट व्यवसायात २८ हजार कलाकार असणे, यांच्या उदरनिर्वाहाचा गंभीर प्रश्न निर्माण होणार असणे, त्यामुळे थर्मोकोलचा वापर आज प्लास्टीक पासून अधिक असून त्याला पर्यायी व्यवस्था मिळेपर्यंत बंदी नको अशी मागणी करण्यात येत असणे, राज्यातील थर्मोकोल वरील बंदीबाबत शासनाने करावयाची कार्यवाही व प्रतिक्रिया."	कित्ता.	
१८६.	२३८	**श्री. प्रसाद लाड वि.प.स.** " दिनांक २६ एप्रिल २०१८ रोजी महाड औद्योगिक विकास महामंडळाच्या परिसरातील प्रिव्ही ऑरगेनिक्स या केमिकल कारखान्याला लागलेल्या भीषण आगीत मोठी वित्त हानी झाली असून महाड एमआयडीसीमधील सदर केमिकल कारखान्याला ज्या महाराष्ट्र प्रदूषण नियंत्रण मंडळाच्या ज्या अधिकाऱ्यांनी ना हरकत प्रमाणपत्र ज्या अटी व शर्ती अन्वये देण्यात आले त्याच्या अंमलबजावणीबाबत कारखान्याकडून योग्य काळजी घेण्यात	कित्ता.	

आली आहे याची खातरजमा केली गेली नसल्याचे याघटनेवरून सिद्ध होत आहे, सदर अधिकाऱ्यांवर शासनाने करावयाची कारवाई व शासनाची प्रतिक्रिया. ”

१८७. ५०३ **श्री. जयंत पाटील वि.प.स.** कित्ता.

“ रोहा तालुक्यातील (जि. रायगड) एमआयडीसीकडून कुंडलिका नदीमध्ये सोडण्यात येणारे प्रदुषित सांडपाणी, स्थानिक तरूणांना कायमस्वरुपी नोकऱ्या द्याव्यात आणि कोलाड विभागातील नादुरुस्त कालव्यांची कामे पूर्ण करण्यात याव्यात इत्यादी मागण्यासाठी दिनांक १८ जानेवारी २०१८ रोजी वा त्यासुमारास रोहा तहसील कार्यालयावर मोर्चा काढण्यात येणे, एमआयडीसीने महाराष्ट्र जीवन प्राधिकरणाच्या माध्यमातून कुंडलिकेच्या तीरावरील २६ गावांसाठी नळपाणी योजना करण्यात आलेली असून या योजनेवरून अनेकांनी अनधिकृत नळ जोडण्या घेतल्याने भातसई विभागात पाण्याचा गंभीर प्रश्न निर्माण होणे, एमआयडीसीचे सांडपाणी कुंडलिका नदीमध्ये सोडण्यात येत असल्यामुळे कुंडलिका नदीतील पाणी प्रदूषित होणे, पर्यायाने एमआयडीसीचे प्रदूषित सांडपाणी खोल समुद्रात नेऊन सोडण्याची निर्माण झालेली आवश्यकता, तसेच स्थानिक तरुणांना एमआयडीसीमध्ये नोकऱ्या मिळत नसल्यामुळे त्यांच्यावर अन्याय होत असणे, कुंडलिका नदीमध्ये मच्छीमारी करीत असलेल्या मच्छीमारांना नुकसान भरपाई मिळत नसल्यामुळे त्यांच्यावर उपासमारीची वेळ येणे, सबब याबाबत शासनाने करावयाची कार्यवाही व प्रतिक्रिया.”

१८८. ५७७ **श्री. आनंद ठाकूर व इतर वि.प.स.** कित्ता.

“ तारापूर औद्योगिक वसाहतीमध्ये चौदाशे कारखाने कार्यरत असून या कारखान्यातून दररोज ५० ते ६० दशलक्ष लीटर सांडपाणी बाहेर पडणे, सध्या २५ दशलक्ष लीटरचे सीईटीपी (सामुदायिक सांडपाणी प्रक्रिया केंद्र) अस्तित्त्वात असणे, त्यामुळे २५ ते ३० एमएलडी पाणी हे शुद्धिकरण करून सोडण्यात येणे, उरलेले सर्व पाणी हे कारखानदार कोणतेही प्रक्रिया न करता उघड्या नाल्यात, खाडीत सोडण्यात येणे, त्यामुळे खाडीच्या व

विवरण क्रमांक २१–चालू

(१)	(२)	(३)	(४)	(५)
		समुद्राच्या पाण्याला लालसर रंगाचा तवंग निर्माण होऊन माशांना केमिकलचा वास येणे, नवापूर, दांडी, खारेकूरन, मुरंबा खाडीतील मासे अनेक वेळा मृत पडल्याच्या घटनाही घडलेल्या असून खाडीतील मासे व त्यांच्या प्रजनांवर विपरीत परिणाम होऊन मासेमारी संपुष्टात येण्याची निर्माण झालेली भिती, कारखान्यातून बाहेर पडणारे लाखो लीटर पाणी पावसाळ्यात जमिनीत मिसळत असल्यामुळे एमआयडीसी बाधित पाम, टेंभी, कोळवडे, नवापूर, सालवड, पास्थळ या गावातील जमीन नापीक होणे, गावातील कुपनलिका व विहिरींच्या पाण्याला केमिकलचा वास येत असून नागरिकांच्या पिण्याच्या पाण्याचा निर्माण झालेला गंभीर प्रश्न, याबाबत अनेक वेळा मच्छिमार, शेतकरी व गावकऱ्यांनी शासनाकडे लेखी तक्रारी, निवेदने तसेच मोर्चा काढून कंपनी बंद करण्याची केलेली मागणी, याकडे शासनाने केलेले अक्षम्य दुर्लक्ष, परिणामी स्थानिक मच्छिमार, शेतकरी व गावकऱ्यांमध्ये शासनाबद्दल निर्माण झालेली तीव्र चीड, संतापाची भावना, तारापूर औद्योगिक वसाहतीमधील कारखान्यांवर महाराष्ट्र प्रदूषण मंडळाकडून तात्काळ कारवाई करण्याची आवश्यकता, यावर शासनाने करावयाची कारवाई व शासनाची प्रतिक्रिया.”		
१८९.	७७७	**श्री. अनिकेत तटकरे व इतर वि.प.स.**		
		“ कर्जत तालुक्यातील (जि. रायगड) माथेरान हे प्रसिद्ध पर्यटन स्थळ असल्याने त्या ठिकाणी असलेल्या सृष्टिसौंदर्य व निसर्गरम्य परिसर प्रदुषित होऊ नये म्हणून त्या ठिकाणी ब्रिटिश काळापासून हात रिक्षाचा वापर होत असणे, हातरिक्षामध्ये एक व्यक्तीला बसवून तिला माणसाने खांद्याने ओढत नेणे ही पद्धत आजतागायत चालू असणे,तेथील शाळेतील विद्यार्थ्यांना ये-जा करण्यासाठी पायी ४-५ किलोमीटर चालत जावे लागणे,		कित्ता.

हातरिक्षा खांद्यावर अडकवून ओढणारे लोक हे गरीब कुटुंबातील आर्थिक स्थिती यथातथ असणाऱ्या कुटुंबातील असल्याने त्यांना उत्पन्नाचे दुसरे कोणतेही साधन नसल्याने त्यांना कुटुंबाचा चरितार्थ चालविण्यासाठी हा व्यवसाय नाईलाजास्तव करावा लागत असणे, ही अमानवीय प्रथा बंद करून त्या ऐवजी बॅटरी तथा ई-रिक्षाला पर्यायाने मान्यता देण्याबाबतचा ठराव नगर परिषदेने दिनांक ११ डिसेंबर २०१२ रोजी करून तो पर्यावरण व महसूल विभागाला सादर केलेला असणे, मात्र या दोन्ही विभागाकडून त्यास अद्यापपावेतो परवानगी मिळालेली नसणे, माथेरानसारख्या शहरातआपल्या राज्यात गिरीस्थानी असलेल्या अशा प्रकारच्या अमानवी पद्धत अस्तित्त्वात असल्याने ही वस्तुस्थिती विचारात घेता तातडीने चौकशी करून याबाबत शासनाने करावयाची कार्यवाही, करण्याची आवश्यकता, याकडे शासनाचे झालेले अक्षम्य दुर्लक्ष याबाबत शासनाने करावयाची कार्यवाही व शासनाची प्रतिक्रिया."

१९०. ८ **श्री. धनंजय मुंडे व इतर वि.प.स.** कित्ता.

" मुंबई-पुणे द्रुतगती महामार्गावरील टोल अभिकर्त्याने अपेक्षित उत्पन्न सन २०१६ मध्येच प्राप्त केल्याने बक्षी समिती व सुमित मलिक समितीच्या अहवालानुसार सदर प्रकरणी टोल वसुली तात्काळ बंद करणे आवश्यक असताना या संदर्भातला निर्णय न झाल्याने शेकडो कोटी रुपयांची टोल वसुली सुरूच असल्याची धक्कादाय बाब माहे जून २०१८ वा त्यासुमारास निदर्शनास येणे, याप्रकरणी मा. उच्च न्यायालयात दाखल झालेल्या जनहित याचिकेत यासंदर्भातली कागदपत्रे व संबंधितांविरूद्ध करावयाच्या कारवाई बाबतची माहिती मा.न्यायालयाने वारंवार मागवूनदेखील शासनातर्फे उपलब्ध न करून देणे, या प्रकरणी अपेक्षित टोल वसुली यापूर्वीच झालेली असल्यामुळे टोल वसुली बंदी संदर्भात मा. उच्च न्यायालयाने देखील अनुकुलता दर्शविलेली असणे, यासंदर्भात सदर टोल अभिकर्त्याच्या फायद्यासाठी जाणीवपुर्वक निर्णय घेण्यास टाळाटाळ केली जात असल्याबाबत व्यक्त होणारा संशय, मुंबई-पुणे द्रुतगती महामार्गाच्या प्रकल्पाचा खर्च वसुल झालेला

विवरण क्रमांक २१—चालू

(१)	(२)	(३)	(४)	(५)
		असतानाही महामार्गाचे काम करणाऱ्या म्हैसकर इन्फ्रास्ट्रक्चर प्रा.लि. या कंपनीकडून टोलवसुलीच्या नावाखाली कोट्यावधी रुपयांची बेकायदा लूट सूरु असल्याची तक्रार करण्यात येणे, शासनाकडून याप्रकरणी कारवाई करण्यास होत असलेले अक्षम्य दुर्लक्ष त्यामुळे जनमानसात पसरलेला असंतोष व चिडीची भावना, यासंपुर्ण प्रकरणामुळे सर्वसामान्य जनतेची शेकडो कोटी रुपयांची होत असलेली राजरोज लुट, याबाबत शासनाने करावयाची कार्यवाही व शासनाची प्रत्रिक्रिया."		
१९१.	९	**श्री. संजय दत्त व इतर वि.प.स.**	कित्ता.	
		" मुंबई-नागपूर समृद्धी महामार्गासाठी अध्यादेशाच्या माध्यमातून भूसंपादन कायद्यात सुधारणा करीत शेतकरी आणि आदिवासींच्या जमिनी सक्तीने संपादित करण्याचे अधिकार जिल्हाधिकाऱ्यांना दिल्याचे माहे मे-२०१८ च्या सुमारास निदर्शनास येणे, मुंबई-नागपूर समृद्धी महामार्गासाठी जमिनी देण्यास शेतकऱ्यांनी विरोध केल्यामुळे या प्रकल्पासाठी ९० टक्के जमीन ताब्यात घेण्याची आवश्यकता असताना केवळ साडेसहा टक्केच जमीन ताब्यात आल्याने सदरील प्रकल्प लांबणीवर गेल्याने शासन सक्तीने जमीन संपादित करीत असणे, सक्तीने भूसांपदनाच्या या निर्णयाला शेतकरी आणि आदिवासी यांनी तीव्र विरोध केला ठाणे जिल्ह्यातील शहापूर तालुक्यातील २७ गांवांतील शेतकरी, आदिवासी, भूधारकांनी राज्य सरकारने पारित केलेला महाराष्ट्र महामार्ग (दुरुस्ती) अधिनियम,२०१६ व त्यातील तरतूदींना आव्हान देण्यात येणे,या प्रकल्पासाठी आवश्यक असणारी भूसंपादन जमीन ताब्यात घेण्याबाबत शासनाला येत असलेले अपयश, त्यामुळे सदरील प्रकल्पाचे काम कधी सुरू होणार आणि किती दिवसात पुर्ण करणार आहे याबाबत जनमानसात होत असलेली चर्चा, शासनाच्या मुंबई-नागपूर समृद्धी महत्त्वाकांक्षी प्रकल्पाबाबत शासनाने करावयाची कार्यवाही व शासनाची प्रत्रिक्रिया."		

१९२. ४१ **श्री. धनंजय मुंडे व इतर वि.प.स.** कित्ता.

" मुंबई-आग्रा राष्ट्रीय महामार्गावरील धुळे येथील लळींग टोलनाक्यावर स्थानिकांसाठी असलेल्या स्मार्ट कार्ड योजनेचा गैरवापर करून कोट्यवधी रुपयांच्या गैरव्यवहार होत असल्याची बाब माहे मे, २०१८ वा त्यासुमारास उघडकीस येणे, एकाच स्थानिक स्मार्ट कार्डवर परराज्यातील हजारो वाहने टोल वसुल न करता सोडली जात असल्याची बाब निदर्शनास येणे, अशाप्रकारे जनतेकडून गोळा केलेला कर शासन जमा न करता टोलमाफीया व स्थानिक अधिकाऱ्यांनी स्वतःच्या खिशात घालून शेकडो कोटी रुपयांची लूट गत काळात केल्याची बाब निदर्शनास येणे, राज्यभरातील टोल नाक्यांवर देखील हीच कार्यपद्धती वापरली जाऊन घोटाळा होत असणे, अशाप्रकारे टोलची रक्कम खिशात घालुन मुदतीत इष्टांका इतपत टोल वसुली न झाल्याच्या सबबी खाली टोल अभिकर्त्यांकडून मुदतवाढ घेण्याची कार्यपद्धती अवलंबिण्यात येणे, त्यामुळे राज्यातील जनतेवर टोलचा वाढीव भुर्दंड पडणे तसेच टोल वसुलीत शेकडो कोटी रुपयांचा गैरव्यवहार होणे, याप्रकरणी लोकप्रतिनिधींनी व नागरिकांनी वारंवार तक्रारी देऊनही कोणतीही कार्यवाही न होणे, या गंभीर प्रकरणी शासनाचे होत असलेले अक्षम्य दुर्लक्ष, याबाबत शासनाने करावयाची कार्यवाही व उपाययोजना. "

१९३. ७४ **श्री. संजय दत्त व इतर वि.प.स.** कित्ता.

" राष्ट्रीय महामार्गाचे चौपदीकरण केल्यामुळे वाहने अतिवेगाने धावायला लागणे, युवा पिढीत तर वाहने अतिवेगाने चालवायचे नवे स्रोत निर्माण होणे, वाहतूक सुरक्षेला महत्त्व देण्याऐवजी वेगाला महत्त्व देण्यात येणे, परिणामी अपघाताच्या संख्येत वाढ होणे, रस्ते परिहवन विभागाच्या अहवालानुसार सन २०१७ मध्ये १५ ते ३५ वयोगटातील ७५४८ युवकांचा रस्ते अपघातात मृत्यू होणे, हीच चिंताजनक बाब ठरत असणे, रस्ते अपघातात जखमी झालेल्यांना अपंगत्व आल्यास त्यांचे जीवनच उद्ध्वस्त होणे, पाश्चात्त्य देशात वाहतूक सुरक्षिततेसाठी स्वतंत्र संस्था कार्यरत असणे, तसेच आपल्याकडे अशी

विवरण क्रमांक २१–चालू

(१)	(२)	(३)	(४)	(५)
		व्यवस्था नसणे, रस्ते अपघात रोखण्यासाठी शासनाने परिणामकारक उपाययोजना अंमलात आणलेली नसल्यामुळे मुंबई-पुणे जलदगती मार्गावर सतत अपघात असून अनेक बळी जात असणे, वाहनाच्या वेगावर नियंत्रण आणणारा कायदा करणे आवश्यक असणे, रस्ते अपघातात निरपराध लोकांचे नाहक बळी जात असल्याने शासनाने रस्ते अपघात टाळण्यासाठी तातडीने करावयाची कार्यवाही व उपाययोजना. ”		
१९४.	३४६	**श्री. धनंजय मुंडे व इतर वि.प.स.** “ मुंबई व पुणे-मुंबई द्रुतगती महामार्गावरील खालापूर ट्रकटर्मिनलकरिता महाराष्ट्र राज्य रस्ते विकास महामंडळाकडून काढण्यात आलेल्या निविदा प्रक्रियेतील अटी व शर्तीचे उल्लंघन करून विक्रम टेलीमॅट्रीक्स, पुणे तसेच मिस्टॅकल टेक्नोप्लास्ट, ठाणे हे पात्र नसतांनाही त्यांच्या निविदा पारित करण्यात येणे, निविदा धारकास दहा कोटी रुपये नेटवर्थ सर्टीफिकेट असणे आवश्यक असताना वरील कंपन्यांचे अनुक्रमे ३.५० आणि १.३७ नेटवर्थ असणे तसेच निविदेतील अटीत नमूद केलेला पुरेसा अनुभव दोन्ही कंपन्यांना नसताना व मिळणाऱ्या नफ्यातील ५० टक्के नफा शासनाला देणे आवश्यक असतांना २ ते ३ कोटीचा मोबदला घेऊन शासनाचा मोठ्या प्रमाणात मिळणारा महसूल बुडणे,सदर भुखंडाचे लीज अग्रीमेंट नोंदणी करताना खाजगी मालकीच्या जमिनीचा समावेश करण्यात आल्याने शेतकऱ्यांना अडचणी निर्माण झालेल्या असणे, सन २०१० मध्ये ९.१७ हेक्टरच्या सहा प्लॉटच्या ८० वर्षाकरिता काढलेल्या निविदेमध्ये शासनास अंदाजे दोन हजार कोटी उत्पन्न निश्चित झालेले असतांना शुल्लक कारण देऊन सदर निविदा रद्द करण्यात येणे,जी कारणे ही निविदा रद्द करताना सांगण्यात आली तीच कारणे ट्रकटर्मीनल निविदेला लागू असतांनाही ही निविदा रद्द केलेली नसणे, सरसन	कित्ता.	

येथील ४.५ हेक्टर क्षेत्राचा भुखंड ३० वर्षांकरिता ६ कोटी रुपयांमध्ये वितरित केलेला असताना उघड झालेल्या कागदपत्रानुसार या कंपनीने या भुखंडापैकी १ हेक्टर भुखंड आय ओ सी एल कंपनीस माहे फेब्रुवारी, २०१८ मध्ये २६ वर्षांकरिता ५५ कोटी ३० लक्ष रुपयांना सबलेट करण्याचा करारनामा नोंदणीकृत करणे, उर्वरित क्षेत्रात ट्रक टर्मिनल ऐवजी मॅक्डॉनाल्ड, कैलास पर्वत, राधेकर ॲण्ड कंपनी, खान सहाब एक्सप्रेस, साऊथ ॲण्ड मोर, किचन एज, फुट फ्युजन, नेस कॅफे, ग्रँड सेंटर हॉटेल यासारख्या नामांकित ब्रँडसला शेकडो कोटी रुपयांना सबलेट केलेले असणे, यासंपुर्ण प्रकरणात शासनाचे २ हजार कोटी रुपयांपेक्षा अधिकचे नुकसान झालेले असणे, यासंदर्भात लोकप्रतिनिधींनी माहे जून, २०१८ वा त्यासुमारास व त्यापुर्वीही अनेकवेळा शासनास कळवुन देखील अद्याप कोणतीही कारवाई केलेली नसणे,सदर प्रकरण न्याय प्रविष्ट असतांनाही महामंडळाकडून प्रकल्प चालू करण्यास परवानगी दिली असल्याने या प्रकरणाची चौकशी पूर्ण होईपर्यंत स्थगिती देण्याची आवश्यकता,याकडे शासनाचे झालेले अक्षम्य दुर्लक्ष,याबाबत शासनाने करावयाची कार्यवाही व शासनाची उपाययोजना. ”

१९५. ८७ **श्री. किरण पावसकर व इतर वि.प.स.** कित्ता.

“ राज्यातील ४१ हजार ९२८ खेडी वीजेच्या ग्रीडशी कनेक्ट झाली असल्याचा दावा शासन करीत असले तरी आजही राज्यातील २ लाख ४५ हजार ५७३ घरामध्ये वीज पोहोचलेली नसणे, नाशिक जिल्ह्यातील अनेक गावे व पाड्यांवर बॅटरी चार्ज करण्यासाठी जवळच्या गुजरात मधील गावांमध्ये जाण्याची गावकऱ्यांवर येत असलेली पाळी. नाशिक जिल्ह्यातील दोन गावे व २७ पाडे, जळगांव जिल्ह्यातील १ गाव आणि १५ पाडे, आदिवासी बहुल नंदुरबार जिल्ह्यातील ५८ गावे व ७३५पाडे, धुळे जिल्ह्यातील १४ गावे, पाडे आजही अंधारात असणे, नांदेड, गडचिरोली, नंदुरबार व जळगांव, अमरावती, रत्नागिरी व सिंधुदुर्ग जिल्हे मुळातच विद्युतीकरण कमी असलेले जिल्हे म्हणून ओळखले जात असतानाही या जिल्ह्यात प्राथम्याने विद्युतीकरण करण्याकडे शासनाचे होत असलेले

विवरण क्रमांक २१—चालू

(१)	(२)	(३)	(४)	(५)
		अक्षम दुर्लक्ष, बोरीवली पश्चिम हद्दीतील गोराई गावातील जामझाड या १५०० ते २००० लोकसंख्या असलेल्या ५ आदिवासी पाड्यामध्ये तर गेल्या ७० वर्षापासून विजेची सोयच नसल्याचे विदारक चित्र समोर येणे, त्यातच संपूर्ण राज्यात सिंगल फेजची एकूण १० लाख ३७ हजार वीज मिटर बिघडलेली असणे, यामध्ये औरंगाबाद, कोकण विभाग व पुणे विभागातील बिघडलेल्या मिटरचे प्रमाण जास्त असणे, या सर्व बाबी विचारात घेता घराघरात विद्युत पुरवठा करण्यासाठी शासनाने सुरू केलेल्या सौभाग्य व दीननदयाळ उपाध्याय जीवन ज्योती योजनेच्या यशस्वीततेबाबत केला जाणारा दावा फेल ठरत असल्याचे स्पष्ट होते तरी या प्रकरणी शासनाने लक्ष घालून संपूर्ण राज्यातील गावातील घरांमध्ये वाड्यावस्ती व पाड्यामध्ये विद्युत पुरवठा करण्याचे दृष्टीने शासनाने तातडीने करावयाची कार्यवाही व शासनाची प्रतिक्रिया.”		
१९६.	६८३	**श्री. ख्वाजा बेग, वि.प.स.**	कित्ता.	
		“ यवतमाळ जिल्ह्यातील शेतकऱ्यांच्या शेतामध्ये २००९ पासून पावरग्रीड कार्पोशन ऑफ इंडिया लिमिटेड कंपनीने इलेक्ट्रिक टॉवर उभारलेले असणे, परंतु टांवरचा मोबदला आजपर्यंत शेतकऱ्यांना मिळालेला नसणे आणि जेव्हा टॉवर कंपनीचे कर्मचारी शेतकऱ्यांच्या शेतामध्ये टॉवरच्या कामाची दुरुस्ती करण्याकरिता जातात तेव्हा ही ते कर्मचारी शेतकऱ्यांच्या मालाची पर्वा न करतां उभ्या मालात टॅक्टर टाकून टॅक्टरच्या सहाय्याने सर्व टॉवरचे काम करीत असणे आणि शेतकऱ्यांनी नुकसानभरपाईबाबत विचारणा करण्यात आली असता शेतकऱ्यांना अपमानास्पद वागणूक देण्यात येत असणे, टॉवरचे काम करण्याकरिता शेतात घुसण्यास शेतकऱ्यांनाच मनाई केली असता शासकीय कामात अडथळा निर्माण केल्यास सर्व शेतकऱ्यांना जेल मध्ये टाकु अशा धमक्या देण्यात येत असणे, नाही तर		

टॅक्टर अंगावर चढवण्याचा प्रयत्न करण्यात येत असणे, त्यामुळे शेतकऱ्यांच्या मनात शासनाप्रति चिडीची भावना निर्माण होणे, याबाबतशासनाने केलेली वा करावयाची उपाययोजना, कारवाई व शासनाची प्रतिक्रिया.''

१९७. ४२ **श्री. प्रकाश गजभिये, वि.प.स.** कित्ता.

'' महाराष्ट्र राज्यात दारुबंदी करण्यासाठी वेगवेगळ्या संस्थांद्वारे वेळोवेळी आंदोलन करण्यात येणे, तरीही दारुबंदीकडे सरकारने दुर्लक्ष करणे, त्यामुळे वेळेप्रसंगी समाजामध्ये तसेच माणसा-माणसांमध्ये होत असलेले कलह, वेळप्रसंगी दारुच्या नशेत होणारी हाणामारी, तसेच तरुण पिढी, शालेय विद्यार्थी यांच्यामध्ये दारुचे व्यसनात होणारी प्रचंढ वाढ, अनेकांचे संसार दारुपायी देशोधडीला लागणे, या कारणांमुळे यवतमाळ व बुलढाणा जिल्ह्यामध्ये दारुबंदीसाठी आंदोलन व मोर्चे काढण्यात येणे व राज्यात दर वर्षी ८० टक्के अपघात हे दारुपायी लोकांमुळे होणे त्यासाठी शासनाने दंडात्मक कार्यवाही करणे तरी ही त्याच्या मध्ये वाढ होणे राज्यात फक्त २६ जानेवारी, १५ ऑगस्ट, ३० जानेवारी शहीद दिन, १ मे महाराष्ट्र दिन, २ ऑक्टोबर, आषाढी व कार्तीकी एकादशी निमित्त शासनातर्फे संपर्णू दिवस दारुबंदी ठेवण्यात येत असणे, इतर दिवशी दारु विक्रीकरिता मुभा असणे, तसेच वेगवेगळ्या समाजाच्या वतीने साजरे करण्यात येणाऱ्या सणांच्या दिवशी व इतर घरगुती लग्न समारंभात दारुच्या मेजवान्या करीत असणे, म्हणून सर्वसामान्यांकडून डॉ. बाबासाहेब आंबेडकर जयंती, बुद्ध जयंती, ईद मिलादू नब्बी, महावीर जयंती, रामनवमी, ख्रिसमस, गुरुनानक जयंती व अण्णासाहेब साठे जयंती या दिवशी ड्राय डे ठेवण्याची मागणी होत असणे, राज्यात उत्पादन शुल्क अधिकारी यांच्याकडे वरील दिवशी ड्राय डे ठेवण्याबाबत निवेदन देणे, त्यांच्या माध्यमातून जिल्हाधिकाऱ्यांच्या माध्यमातून राज्यशासनाकडे या मागणीचा प्रस्ताव पाठविणे व महाराष्ट्र प्रोव्हिबिशन ॲक्ट, १९४९ मधील कलम ९ ए (२) (बी) व कलम २६ (बी) मध्ये अमेंडमेंड करणे, तरी ही या मागण्यावर राज्यशासनाने दुर्लक्ष करणे, व त्यामुळे सामान्य जनतेमध्ये तीव्र संताप निर्माण होणे, याबाबत शासनाने केलेली वा करावयाची कार्यवाही व शासनाची प्रतिक्रिया.''

विवरण क्रमांक २१—चालू

(१)	(२)	(३)	(४)	(५)
१९८.	**३८७**	**श्री. ख्वाजा बेग, वि.प.स.** " यवतमाळ शहरात निर्माण झालेल्या भीषण पाणीटंचाईवर मात करण्यासाठी नगरपरिषद पाणीपुरवठा विभागाने राबविलेल्या उपाययोजना संदर्भातील अवास्तव इस्टीमेंट तयार करून देयके सादर करून ती मंजूर करून घेतल्याच्या घटना, टँकरने केलेल्या पाणीपुरवठ्यापोटी ५५ लाखाचे देयक बाकी असल्याने या संपूर्ण प्रकरणाची चौकशी करून घडलेल्या आर्थिक अनियमिततेबाबत संबंधित अधिकाऱ्यांविरुद्ध फौजदारी खटले दाखल करण्याची होत असलेली मागणी, सदर प्रकरण दडपून टाकण्याचा होत असलेला प्रयत्न विचारात घेता शासनाने याप्रकरणी सविस्तर चौकशी करून जबाबदार असणाऱ्याविरुद्ध कारवाई करण्याची निर्माण झालेली आवश्यकता विचारात घेता शासनाने केलेली वा करावयाची उपाययोजना, कारवाई व शासनाची प्रतिक्रिया."	कित्ता.	
१९९.	**६६७**	**श्रीमती विद्या चव्हाण व इतर वि.प.स.** " ठाणे जिल्ह्यातील अंबरनाथ व बदलापूर शहरातील ६ लाखांच्या वर असलेल्या नागरिकांसाठी पिण्याचे पाणी मिळावे यासाठी करण्यात आलेल्या पाणीपुरवठा योजनेचे निकृष्ट दर्जाचे झालेले बांधकाम. शहरांना पाणीपुरवठा करण्याच्या योजनेसाठी सन २०१३ मध्ये नगरोत्थान प्रकल्पातंर्गत ७७ कोटी रुपये मंजूर झालेल्या पाणी पुरवठा योजनेस लागलेली पाणी गळती तसेच नवीन जलवाहिन्या व जलकुंभ यांचे प्रस्तावित बांधकाम अद्याप पूर्ण न होणे. सन २०१६ मध्ये अमृत अभियानातंर्गत ५७ कोटी रुपयाची योजना मंजूर झाल्यानंतर उक्त जलवाहिन्याचे काम निकृष्ट दर्जाचे झालेले असण, परिणामी अंबरनाथ व बदलापूर शहरातील नागरीक पिण्याच्या पाण्यापासून वंचित असणे, चिखलोली धरणाची उंची वाढविणे, पाण्याच्या टाक्या बांधणे व पाईप लाईन	कित्ता.	

टाकणे ही कामे पूर्ण न होणे तसेच अमृत योजनेअंतर्गत मंजूर झालेल्या १४ कोटी रुपये किंमतीच्या योजनेच्या कामाचा कालावधी संपूनही ५० टक्के कामे अपूर्ण राहणे, ठाणे जिल्ह्यातील भिवंडी शहराचे अमृत कार्यक्रमांतर्गत पाणीपुरवठा योजनेचे काम अद्याप सुरू झालेले नसणे त्यामुळे शहरात भीषण पाणी टंचाई निर्माण झालेली असणे शासनाची दिशाभूल करून महाराष्ट्र जीवन प्राधिकरणाचे पर्यायाने शासनाचे सुमारे २८२ कोटी रुपयांच्या निधीतून नुकसान झाल्यामुळे या सर्व प्रकरणाबाबत समर्थन संस्थेने तसेच स्थानिक नागरिकांनी, दिनांक ११ जून, २०१८ रोजी मा. मुख्यमंत्री महोनद्यांकडे व मा. पाणीपुरवठा व स्वच्छता मंत्री तसेच मा. प्रधान सचिव, नगरविकास विभाग यांच्याकडे चौकशीची केलेली मागणी. उल्हासनगर, कल्याण येथील पाणीपुरवठा व मलनिस्सारण योजना संथगतीने सुरू असणे, रायगड जिल्ह्यातील न्हावा-शेवा पाणीपुरवठा प्रकल्प अद्याप सुरू झालेला नसल्यामुळे या शहरामध्ये व परिसरामध्ये पाण्याची तीव्र टंचाई निर्माण होणे, कोंकण विभागातील मजीप्राची कामे पूर्ण करण्यासाठी असलेले मुख्य अभियंता हे पद मागील जवळपास दोन वर्षापासून रिक्त असून या रिक्त पदांचा अतिरीक्त कार्यभार तसेच संपूर्ण महाराष्ट्राचा कार्यभार असलेल्या गुणवत्ता परिक्षण पथकाचे अतिरीक्त कार्यभार हे अधीक्षक अभियंता, मजिप्रा, ठाणे यांच्याकडे असल्यामुळे ठाणे व रायगड जिल्ह्यातील सदर योजनेच्या कामाच्या प्रगतीवर परिणाम होत असणे, अधिक्षक अभियंता, मजिप्रा, ठाणे यांच्या मनमानी कामकाजाच्या पद्धतीला कंटाळुन आजतागायत १६ कर्मचाऱ्यांनी मानसिक तणावामुळे सेवानिवृत्तीची मागणी केली होती, त्यापैकी ९ कर्मचाऱ्यांची सेवानिवृत्ती घेतली असणे, तसेच याबाबत काही कर्मचारी व कर्मचारी संघटनांनी लेखी तक्रार केलेली असणे, तसेच प्रभारी मुख्य अभियंता यांच्यापेक्षा ज्येष्ठ असलेल्या अधीक्षक अभियंता यांना डावलून त्यांच्याकडे अतिरीक्त कार्यभार दिल्यामुळे ज्येष्ठ अधीक्षक अभियंताचा अवमान झाल्याबद्दल लेखी तक्रार संबंधिताने विभागाकडे केलेली असणे, त्यामुळे अधिक्षक अभियंता, मजिप्रा, ठाणे यांच्या विरूद्ध कर्मचाऱ्यांमध्ये परसलेले असंतोषाचे

विवरण क्रमांक २१—चालू

(१)	(२)	(३)	(४)	(५)
		व भितीचे वातावरण याबाबत तक्रारीची शासनाने चौकशी करून त्यांचेकडील मुख्य अभियंता पदाचा अतिरिक्त कार्यभार तात्काळ कमी करून त्यांची इतरत्र बदली करणे, परंतु त्यावर अद्यापही कोणतीच कार्यवाही न झाल्याने नागरिकांमध्ये पाणीपुरवठ्याच्या अभावी तीव्र असंतोष निर्माण होणे, याबाबत शासनाने तात्काळ करावयाची कार्यवाही व शासनाची प्रतिक्रिया."		
२००.	६९७	**श्री. रामहरी रुपनवर, वि.प.स.**	कित्ता.	
		" मुख्यमंत्री ग्रामीण पेयजल कार्यक्रम अंतर्गत समाविष्ट अव्यवहार्य पाणीपुरवठा योजना वगळून राज्यातील इतर जिल्ह्याचा मुख्यमंत्री ग्रामीण पेयजल कार्यक्रम अंतर्गत समाविष्ट अव्यवहार्य पाणीपुरवठा योजना वगळून त्याऐवजी अन्य पाणीपुरवठा योजनांचा नव्याने समावेश करणेबाबत, पाणीपुरवठा व स्वच्छता विभागाने दिनांक १८ एप्रिल २०१८ नुसार शासन निर्णय निर्गमित करणे, त्यानुसार राज्यातील विविध २८ जिल्ह्यातील रुपये २६२.६३ कोटी रकमेच्या ११९ पाणीपुरवठा योजना वगळण्यात आलेल्या असणे, त्यामुळे या रद्द करण्यात आलेल्या ११९ योजनांमधील समाविष्ट गावांच्या पिण्याच्या पाण्याचा टंचाईचा प्रश्न उपस्थित होणे, मुख्यमंत्री ग्रामीण पेयजल कार्यक्रम अंतर्गत वगळण्यात आलेल्या रुपये १९६.९२ कोटी रकमेच्या ७ जिल्ह्यातील २५ पाणीपुरवठा योजनांचा नव्याने समावेश करण्यात आलेले असणे, यामध्ये जालना जिल्ह्यातील मंठा, परतूर व जालना तालुक्यातील ९२ गावांची ग्रीड पाणीपुरवठा योजनांसाठी रु. ११७.८३ कोटी तसेच परभणी जिल्ह्यातील पालम व गंगाखेड तालुक्यातील ६५ गावे ग्रीड पाणीपुरवठा योजनांसाठी रु.५६.६४ कोटी अशी एकूण रु. १७४.४७ कोटी रकमेच्या योजनेस मंजुरी देण्यात आलेली असणे आणि उर्वरित ५ जिल्ह्यातील फक्त २३ योजनेसाठी		

२२.४५ कोटी निधी मंजूर करण्यात येणे, वास्तविक मराठवाड्यातील सर्व जिल्ह्यातील पाणी टंचाई कायमस्वरुपी दूर करण्यासाठी ' मराठवाडा ग्रीड पाणीपुरवठा योजना ' प्रस्तावित करण्यात आलेली असणे, त्यानुसार सर्वेक्षणाचे काम प्रगतीपथावर असणे, यामध्ये मराठवाड्यातील जालना व परभणी या जिल्ह्यातील उपरोक्त दोन मंजूर ग्रीड पाणी पुरवठा योजनेतील समाविष्ट गावांचाही पिण्याच्या पाण्याचा प्रश्नही कायमस्वरुपी सुटणार असल्याने सदर योजनेसाठी नव्याने निधी मजुंर करण्याची गरज नसणे, त्यामुळे मुख्यमंत्री ग्रामीण पेयजल योजनेअंतर्गत रद्द करण्यात आलेल्या गावांचा निधी इतर जिल्ह्यातील टंचाईग्रस्त गावांचा पिण्याच्या पाण्याचा प्रश्न सोडविण्यासाठी करणे आवश्यक असणे, तसेच ज्या जिल्ह्यातील योजना रद्द करण्यात आल्या आहेत त्याच जिल्ह्यातील इतर योजनांसाठी निधी उपलब्ध करून देणे आवश्यक असणे, या योजनेतून ११९ गांवाना वगळण्यात आले असल्याने या गावासाठी विभागाने करावयाचे उपाय योजना, याबाबत शासनाने करावयाचीकार्यवाही व इतर जिल्ह्यातील जालना व परभणी या जिल्ह्याकरिता निधी वळविल्याने इतर सदरील जिल्ह्यातील योजनांवर होणारा परिणाम या बाबत शासनाची भूमिता."

२०१. ८६७ **श्री. अनिकेत तटकरे व इतर वि.प.स.** कित्ता.

" नागोठणे, ता. रोहा, जि. रायगड येथे महाराष्ट्र जीवन प्राधिकरणामार्फत पाणी पुरवठा योजनेचे काम सुरू असणे, या योजनेच्या पुर्णत्त्वामध्ये अनेक त्रुटी राहिलेल्या असणे, योजनेची जॅकवेल सखल भागात असल्याने त्या ठिकाणी जाण्यासाठी एका ब्रीजची आवश्यकता असणे, तेथील ट्रान्सफॉर्मरची देखील उंची वाढविणे अशक्य असणे, जॅकवेल मधील प्रेशरगेज खराब झालेले असणे,पंप खराब झालेले असणे, पंपावर दंबरींग करणे आवश्यक असणे, जॅकवेलची चेन पुली ना दुरुस्त असणे, अशा अनेक बाबी ना दुरुस्त असल्याने योजना पुर्णत्त्वास येत नसणे, साठवण टाकी सह अनेक कामे प्रलंबित

(१)	(२)	(३)	(४)	(५)
		असल्याने नागोठणे शुद्ध पाणी पुरवठा योजनेत अनेक त्रुटी आढळून येत असणे,त्यासंदर्भात कार्यकारी अभियंता, महाराष्ट्र जीवन प्राधिकरण माणगाव व उपअभियंता पेण यांचे स्तरावर सुद्धा एका बैठकीचे आयोजन झालेले असणे,महाराष्ट्र जीवन प्राधिकरणाचे अधिकारी व संबंधित ठेकेदार यांनी या योजनेकडे पुर्णतः दुर्लक्ष केल्याने ही पाणी पुरवठा योजना चालू करण्यास संबंधित यंत्रणा पुर्णपणे अपयशी ठरलेली असणे, संपुर्ण योजनेची सखोल चौकशी करून योजना पुर्णत्त्वास नेण्यासाठी संबंधितांना सक्त सूचना देण्याची ग्रामस्थांकडून सततची होत असलेली मागणी, माणसाची जीवनावश्यक गरज असलेले पाणी ग्रामस्थांना लवकरात लवकर योजनेचे काम पूर्ण करून पाणीपुरवठा होण्याची आवश्यकता, याकडे शासनाचे झालेले अक्षम्य दुर्लक्ष, याबाबत शासनाची प्रतिक्रिया व भूमिका.”		
२०२.	१०	**डॉ. (श्रीमती) नीलम गोऱ्हे वि.प.स.** “ माहे जानेवारी ते माहे एप्रिल, २०१८ च्या मध्ये वा त्यादरम्यान पुण्यातील येरवडा येथील प्रादेशिक मनोरुग्णालयातील तीस रुग्णांचा मृत्यू झाल्याचे निदर्शनास येणे, या रुग्णालयातील अस्वच्छता, मानसिक आरोग्य ढासळलेल्या रुग्णांच्या दुखापतीवर वेळीच प्रभावी उपचार मिळत नसल्याने त्यांना जंतुसंसर्गाचे आजार होणे, असे असतांनाही या रुग्णालय प्रशासनाने मृत रुग्णांची “आकस्मिक मृत्यू ” अशी नोंद येरवडा पोलीस ठाण्यातील नोंदवहीत करण्यात येणे, मनोरुग्णांना आहार आणि आजारातून बरे होण्यासाठी पोषक वातावरण आवश्यक असतांना या दोन्हीचा अभाव या रुग्णालयात असणे, तसेच या रुग्णालयातील मनोरुग्णांना त्यांच्या नातेवाईकांनी काही कारणास्तव रुग्णालयाची परवानगी घेऊन घरी गेले असता परत रुग्णालयात दाखल करतांना तेथील कर्मचारी	कित्ता.	

पैशाची मागणी करणे, अशा अनेक अडचणी व गैरप्रकार या रुग्णालयात घडत असणे, त्याचबरोबर राज्यात मानसिक रुग्णांवर उपचार करण्याकरिता चार मनोरुग्णालय असून त्यातील अनेक पदे रिक्त असल्यामुळे ही अनेक अडचणी निर्माण होणे, यामुळे मनोरुग्णांच्या नातेवाईकांमध्ये निर्माण झालेले असंतोषाचे व संतापाचे वातावरण, याबाबत शासनाने तातडीने चौकशी करून कडक कार्यवाही करण्याची आवश्यकता, याबाबत शासनाने करावयाची कार्यवाही व शासनाची प्रतिक्रिया. ''

२०३. ८९ **श्री. रविंद्र फाटक व इतर वि.प.स.** कित्ता.

'' ठाण्यातील सिव्हील रुग्णालयाची झालेली दयनीय अवस्था, ऑपरेशन थिएटरपासून सोनोग्राफीपर्यंत आणि रुग्णालयातील विविध कक्षातील गैरसोयीपासून स्वच्छतेपर्यंत अनेक गैरव्यवस्था असल्याचे नुकतेच माहे जून, २०१८ मध्ये निदर्शनास येणे, रुग्णांची सुरक्षेशीच होत असलेला खेळ, नुकतेच प्रशासनाच्या निष्काळजीपणामुळे एका अल्पवयीन मुलीवर बलात्कार झाल्याची घटना, तर बर्न वॉर्डमध्ये असताना सुरक्षा रक्षक याने एका महिला रुग्णाशी असभ्य केलेले वक्तव्य, नवजात अर्भकाचे अपहरण होणे, रुग्णालयामध्ये चोरीच्याही घटना घडणे,आदिमुळे सिव्हिल रुग्णालयाच्या भोंगळ कारभाराचे निघत असलेले वाभाडे, सध्यस्थितीत सुरक्षेसाठी मजुरांचीच रोजंदारीवर नियुक्ती करण्यात येणे, ५० सुरक्षा रक्षक देण्याचा प्रस्ताव शासनाकडे प्रलंबित असणे, रुग्णालयामधील तकलादू सुरक्षेमुळे गर्दुल्यांचा वाढलेला वावर, बेकायदा पार्किंगचा प्रश्न ऐरणीवर असणे, उक्त सिव्हिल रुग्णालयात नेहमीच गोरगरीब रुग्ण उपचारार्थ येत असून त्यांना चांगल्या सोयी-सुविधा मिळत नसल्याने रुग्णांना मुंबईतील सरकारी रुग्णालयात हलवण्याची येत असलेली नामुक्की, परिणामी अनेकदा रुग्णांना रस्त्यातच जीव गमवावा लागणे, या सुपर स्पेशालिटी रुग्णालय करण्याचा प्रस्ताव मंजुरी अभावी धुळखात पडून असणे, रुग्णालयात मोठ्या प्रमाणात वैद्यकीय अधिकाऱ्यांची पदे रिक्त असून जिल्ह्यातील वरिष्ठ वैद्यकीय अधिकारी सेवानिवृत्त होत असल्याने रिक्त पदांची संख्येमध्ये वाढ होणे, रिक्त

(१)	(२)	(३)	(४)	(५)
		पदांचा वाढत चाललेला आलेख ,रुग्णालयातील वैद्यकिय अधिकारी, परिचारिका ,व अन्य पदे त्याचबरोबर सुरक्षा रक्षकांची पदे, .तात्काळ भरण्याची नितांत आवश्यकता, याकडे शासनाचे होत असलेले अक्षम्य दुर्लक्ष, याबाबत शासनाने तातडीने सखोल चौकशी शासन स्तरावर करावयाची कार्यवाही व याबाबत शासनाची प्रतिक्रिया व भूमिका ."		
२०४.	५६७	**श्रीमती हुस्नबानू खलिफे व इतर वि.प.स.** " सातारा व सांगली जिल्ह्यात मोठ्या प्रमाणावार माहे मे, २०१८ रोजी शेवटच्या आठवड्यासह गॅस्ट्रोची लागण झाली असून कोरेगाव येथे २ जणांचा मृत्यू झाला व ५० नागरीकांना साथीची लागण झाली असणे, नागरीकांना दूषित पाण्याचा पुरवठा होत असणे, गॅस्ट्रोची साथ नियंत्रणात आली नसणे, राजवाडा परिसरातील गटारातून गेलेल्या पाईपलाईनच्या लिकेजमधून दूषित पाणीपुरवठा आला असणे, संबंधित अधिकारी लक्ष देत नसणे, परिणाम स्वरुप नागरीकांना उलट्या होणे, जुलाब होणे, २०० नागरीकांना सातारा येथील शासकीय रुग्णालयात दाखल केले असणे, मात्र उपचारा दरम्यान शासकीय रुग्णालयात २ नागरीकांचा मृत्यू झाला असणे, त्याचप्रमाणे मौ.साकुर्डी (ता. कराड) येथे १४४ रुग्ण गेस्ट्रोची लागण झाल्याचे आढळून आले असणे, ११७ रुग्णांना ग्रामपंचायत कार्यालयात उपचार करण्यात येत असणे, सौ. वेणूताई चव्हाण, उपजिल्हा रुग्णालयात २७ रुग्ण दाखल केले असणे, मात्र रुग्णालयात औषधांच्या पुरवठा अभावी रुग्णावर उपचार होत नसणे, डॉक्टर गैरहजर असणे, गॅस्ट्रोची साथ आटोक्यात आणण्यास शासन अपयशी ठरली असणे, गेस्ट्रो साथीच्या रोगाकडे शासनाने केलेले दुर्लक्ष, परिणामी स्थानिक नागरीकांत निर्माण झालेला तीव्र असंतोष व शासनाप्रती निर्माण झालेली	कित्ता.	

चिडीची भावना, शासनाने नागरीकांना शुद्ध पाणी पुरवठा करणे व साथीच्या रोगावर उपचार करण्याच्या दृष्टीने शासनाने करावयाची कार्यवाही व शासनाची प्रत्रिक्रिया."

२०५. ४३९ **श्री. विक्रम काळे वि.प.स.** कित्ता.

" राज्यात अनुसूचित जाती, विमुक्त जाती, भटक्या जमाती व इतर मागासवर्गातील लोकांचे जातीचे प्रमाणपत्र पडताळणीसाठी विभागीय स्तरावर शासनाने जात पडताळणी समित्या गठीत करणे, या समित्यांवर पडणारा कामाचा बोजा व परिणामी जात प्रमाणपत्र मिळण्यास होत असलेला विलंब विचारात घेवून शासनाने प्रत्येक जिल्ह्यासाठी जिल्हास्तरावर स्वतंत्ररित्या जातपडताळणी समित्यांची निर्मिती करण्याचा निर्णय घेण्यात येणे, जिल्हा समित्यांकडे प्राप्त होणाऱ्या प्रत्येक प्रकरणावर ३ महिन्यात निर्णय होऊन जातीचे प्रमाणपत्र संबंधीत व्यक्तींना प्राप्त होणे आवश्यक आहे, असे असताही औरंगाबाद जिल्हा जात पडताळणी समितीकडे विद्यार्थ्यांच्या जात पडताळणीचे ७०४ प्रस्ताव प्रलंबित असल्याने सदर प्रस्तावाच्या पडताळणीसाठी लागला विलंब विचारात घेता शैक्षणिक प्रयोजनासाठी आवश्यक असलेले जात प्रमाणपत्रे केंव्हा मिळेल, याबाबत विद्यार्थ्यांच्या मनात निर्माण झालेली साशंकता, जात प्रमाणपत्राशिवाय कोणत्याही शैक्षणिक संस्थेतील विद्याशाखेत घेतलेला प्रवेश विधीग्राह्य मानला जात नसणे, ही परिस्थिती विचारात घेता विद्यार्थ्यांनी जातवैधता प्रमाणपत्र त्वरित मिळण्याचे दृष्टीने शासनाने तातडीने करावयाची कारवाई, उपाययोजना व शासनाची उपाययोजना. "

२०६. ५७२ **श्रीमती हुस्नबानू खलिफे व इतर वि.प.स.** कित्ता.

" राज्यातील मोठ्या प्रमाणावर आश्रमशाळा असून आश्रमामधील मुलावर विविध ठिकाणी अत्याचार होत असणे, विशेषतः कळंबोलीतील सेक्टर क्र.१४ मधील ग्यान आश्रमशाळा अनाथ व निराश्रीत मुलांसाठी आश्रम शाळा असून या आश्रमामधील तीन सावत्र भावावर केअर टेकरने लैंगिक अत्याचार केला असणे, सदरची धक्कादायक घटना माहे जून, २०१८ मध्ये वा त्या दरम्यान उघडकीस येणे, मात्र संबंधितांवर कारवाई

(१)	(२)	(३)	(४)	(५)
		अद्याप केली नसणे, प्रशासन गुन्हेगारांना पाठीशी घालीत असणे, पीडीत मुले ११,१२ व १८ वयोगटातील असणे, मुलांवर लैंगिक अत्याचार गत तीन महिन्यापासून होत असणे, लैंगिक अत्याचार फादरच्या संगनमताने केला असणे, फादरचा सहभाग असणे, गुन्हा दाखल करण्याची आवश्यकता, या सर्व बाबीकडे शासनाने केलेले दुर्लक्ष, परिणामी पालकांमध्ये निर्माण झालेली भिती व चिंता, विद्यार्थ्यांमध्ये निर्माण झालेली असुरक्षततेची भावना, याकडे शासनाने केलेले दुर्लक्ष, विद्यार्थ्यांमध्ये व पालकांमध्ये सुरक्षिततेची भावना निर्माण करण्याच्या दृष्टीने शासनाने करावयाची कार्यवाही व उपाययोजना.”		
२०७.	१३७	**ॲड. जयदेव गायकवाड व इतर वि.प.स.** “ शासनाने राज्यात जलयुक्त शिवार योजनेअंतर्गत ५,०१९ गावांची निवड करण्यात येणे, या गावातून जलसंधारणाची १ लाख २३ हजार कामे मंजूर करण्यात न येणे प्रत्यक्षात मात्र केवळ ३५ हजार कामेच सुरू होणे राज्यातील १६ जिल्ह्यांनी जलसंधारणाच्या कामामध्ये सरासरी पेक्षा निचांकी कामगिरी केली असल्याचे धक्कादायक चित्र समोर येणे मा.मुख्यमंत्र्यांच्या नागपूर जिल्ह्यात ही योजना यशस्वी (८१ टक्के) झाली असली तरी रत्नागिरी, बुलढाणा, लातूर, अकोला, नाशिकसह उर्वरित जिल्ह्यातील कामे अनेक कारणामुळे रखडलेली शासनाच्या अनावस्थेमुळे एका चांगल्या योजनेचा राज्यात पुरता बोजवारा उडाला असल्याचे अनेक शेतकऱ्यांनी निदर्शनास आणून दिले असल्याने या योजनेची अंमलबजावणी योग्यप्रकारे होते किंवा नाही याचा सखोल आढावा एका स्वतंत्र यंत्रणेद्वारा घेण्याची निर्माण झालेली आवश्यकता याबाबत शासनाने तातडीने करावयाची कारवाई व शासनाची प्रत्रिक्रिया.”	कित्ता.	

२०८. ६३६ **श्री. अमरसिंह पंडित वि.प.स.** कित्ता.

" जलसंधारण विभागाच्या शासन निर्णयानुसार जलयुक्त शिवार अभियान कार्यक्रमाअंतर्गत प्रत्येक विभागामधून पत्रकाराचा गौरव केला जाणार असणे, सदर पुरस्कारासाठी नाशिक महसूल विभागाचे परीक्षण विभागीय आयुक्त औरंगाबाद यांच्या समितीकडे देण्यात आले असणे, विभागीय आयुक्त औरंगाबाद समितीच्या परीक्षण अहवाल पुणे कृषी आयुक्तालय , संचालक जलसंधारण यांच्यामार्फत पोचल्याची माहिती उपलब्ध झाली असणे, सदर पुरस्काराबाबत नाशिक विभागाचे परीक्षण पारदर्शकपणे न झाल्यामुळे नाशिक जिल्ह्यातील लोकप्रतिनिधी यांनी दि. १० मार्च २०१८ च्या पत्रान्वये फेरपरीक्षणाची मागणी केलेली असणे, नाशिक विभागाचे फेरपरीक्षण करण्याबाबत शासनाच्या मृद व जलसंधारण विभागाने तसेच कृषी आयुक्तालयाने दि २६ मार्च २०१८ व दि २३ एप्रिल २०१८ रोजी वा त्या सुमारास विभागीय आयुक्त नाशिक व औरंगाबाद यांना निर्देश दिलेले असणे, मात्र यापूर्वी दिलेल्या पत्रांवर विभागीय आयुक्त औरंगाबाद यांनी कोणतीही कार्यवाही केल्याची दिसून न आल्याने सदर विषयाचे कृषी आयुक्त पुणे यांच्या स्तरावरून स्वतंत्र परीक्षण करण्याची मागणी विधान परिषदेच्या विरोधी पक्षनेत्यांनी मा.मुख्यमंत्री यांच्याकडे दि. ३० मे २०१८ रोजी केलेली असणे, जलयुक्त शिवार अभियान पत्रकारिता पुरस्काराची निवड निपक्षपातीपणे होण्यासाठी नाशिक विभागाचे परीक्षण कृषी आयुक्त स्तरावरून होणेबाबत शासनाने करावयाची कार्यवाही."

२०९. ५४४ **श्री. अमरसिंह पंडित व इतर वि.प.स.** कित्ता.

भोकरदन, जि.जालना तालुक्यात तत्कालीन उपजिल्हाधिकारी (रो.ह.यो.), गटविकास अधिकारी, सहाय्यक लेखाधिकारी व इतर अधिकारी कर्मचारी यांनी संगनमत करून मग्रारोहयो अंतर्गत कोट्यवधी रुपयांचा अपहार करणे, तालुक्यातील विविध ग्रामपंचायतींमध्ये वैयक्तिक विहीर लाभार्थी यांना मंजूर निधीपेक्षा लाखो रुपयांचा अतिरिक्त निधी वाटप करणे, सुमारे ४२७ प्रकरणात लाभार्थींची नावे न घेता अतिशय संशयास्पदरीतीने केवळ

विवरण क्रमांक २१—चालू

(१)	(२)	(३)	(४)	(५)
		सांकेतिक क्रमांकांना करोडो रुपयांचा निधी वर्ग करण्यात येणे, सुमारे १३९ प्रकरणात कुशल कामे सुरू नसताना अकुशल कामावर निधी वितरीत करणे, मोठ्या प्रमाणावर बोगस आणि बनावट कामे दाखवून शासन निधीची संगनमताने लुट करण्यात येणे, उपजिल्हाधिकारी (रोहयो) यांनी कंत्राटी कर्मचाऱ्यांना हाताशी धरून ग्रामपंचायतीचे व्हेंडर आय.डी. व बँक खाते क्रमांक बदलणे, कार्यक्रम व्यवस्थापक या पदावर लाच घेऊन अपात्र लोकांची भरती करणे, प्रकरणाची चौकशी करण्यासाठी विभागीय आयुक्त व आयुक्त नरेगा यांनी समिती गठीत करणे, या समितीने माहे डिसेंबर २०१६ मध्ये याबाबतचा अहवाल सादर करूनही अद्याप दोषीविरोधात कोणतीही कारवाई झालेली नसणे, याच दरम्यान संबंधित उपजिल्हाधिकाऱ्याने १९ संगणक संचाची खरेदी केल्याचे भासवून लाखो रुपयांचा अपहर करणे, मग्रारोहयो अंतर्गत सुमारे ४ कोटी रुपयांचा अतिप्रदान गैरव्यवहार उघडकीस येऊनही याप्रकरणी कार्यवाही झालेली नसणे, तत्कालीन नायब तहसीलदार व विशेष कार्यक्रम अधिकारी यांनी सक्षम पुराव्यानिशी याबाबतच्या शेकडो लेखी तक्रारी देऊनही प्रशासनाने त्याची दाखल घेतलेली नसणे, उलट तक्रारदाराविरूद्धच कारवाई केलेली असणे, सन २०१४ च्या कोट्यवधी रुपयांच्या गैरव्यवहार प्रकरणातील दोषींविरुद्ध लोकप्रतिनिधींनी कारवाई करण्याची केलेली मागणी, दोषींविरुद्ध कारवाई करण्यास होत असलेला अक्षम्य विलंब, तक्रारदाराने या प्रकरणात आत्मदहन करण्याची केलेली मागणी, तत्कालीन उपजिल्हाधिकारी यांच्या विरोधातील शेकडो गैरव्यवहाराच्या प्रकरणांची प्रलंबित असलेली चौकशी, उक्त प्रकरणी शासनाची झालेली फसवणूक, शासन निधीचा अपहार आदीबाबत शासनाने करावयाची कार्यवाही व शासन प्रतिक्रिया.		

२१०. १४७ **ॲड. जयदेव गायकवाड व इतर वि.प.स.** कित्ता.

" राज्यात व देशात यावर्षी तूरीचे उत्पादन मोठ्या प्रमाणात झाल्याने शासनाने हमी भावाने तूर खरेदीचा निर्णय घेणे, केंद्र सरकाने दिनांक १९ जानेवारी,२०१८ रोजी ४४ लाख ६० हजार क्विटल (४ लाख ४६ हजार मेट्रिक टन) तूर खरेदी करण्यास परवानगी देऊन दिनांक १९ जानेवारी, २०१८ पासून पुढे ९० दिवस तूर खरेदी करावी असे निर्देश देणे, त्यानुसार २५ जिल्ह्यातील १ लाख १७ हजार शेतकऱ्यांनी त्यांच्याकडील तूरीची नोंदणी करणे, तूर खरेदीसाठी राज्यात १ फेब्रुवारीपासून १८९ ठिकाणी तूर खरेदी केंद्रे सुरू करणे, मात्र खरेदी केलेल्या तूरीपैकी तब्बल १४०० कोटी रुपयाची तूर विक्री करण्यासाठी २२,१७२ शेतकऱ्यांनी ऑनलाईन नोंद केली असता केवळ ११,३७४ शेतकऱ्यांकडून ६२ कोटी रुपयाची १ लाख १४ हजार १२१ क्विटल तूर ११ खरेदी केंद्रावर झाली असून हीच परिस्थिती थोड्या फार फरकाने हीच परिस्थिती राज्यातील इतर जिल्ह्यातील तूर खरेदी केंद्रावर असल्याचे निदर्शनास येणे, ज्या शेतकऱ्यांची ऑनलाईनवर नोंदणी झालेल्या शेतकऱ्यांचीच केवळ तूर खरेदी करण्यात येईल अशी अट शासनाने घालणे तर सांगली जिल्ह्यातील १ हजार ४२४ शेतकऱ्यांनी नोंदणी केली असता प्रत्यक्षात १ हजार १२१ शेतकऱ्यांची तूर खरेदी केली असून अद्याप सुमारे ३०० शेतकऱ्यांची तीन हजार क्विटल तूर खरेदी करणे शिल्लक असणे, लातूर व बीड जिल्ह्यातील ७१ हजार शेतकऱ्यांनी केलेल्या ऑनलाईन नोंदणीपैकी २७ हजार शेतकऱ्यांची तूर खरेदी करण्यात येणे, उस्मानाबाद जिल्ह्यात १७५०० शेतकऱ्यांनी नोंदणी केली असता ११४६३ शेतकऱ्यांची तूर खरेदी केली जाणे, केंद्र सरकारने यावर्षी तुरीला प्रति क्विटल ५४५० रुपये हमी भाव जाहीर केला असला तरी राज्य सरकारने त्याप्रमाणात हमी भाव जाहिर न केल्याने हमी भावापेक्षा कमी दरात आपली तूर शेतकऱ्यांना विकावी लागणे, राज्यात हमी भावाने तूरीच्या खरेदीची मुदत दिनांक १५ मे,२०१८ रोजी संपल्याने सुमारे पावणे दोन लाख शेतकरी तूर खरेदीच्या प्रतिक्षेत असणे, तूर खरेदीला मुदतवाढ मिळण्याबाबत

(१)	(२)	(३)	(४)	(५)
		राज्य सरकारने केंद्र सरकारकडे पावठविलेल्या प्रस्तावावर अद्याप निर्णय झाला नसल्याने आपली तूर हमी भावाने विकली जाणार किंवा नाही याबाबत शेतकऱ्यांच्या मनात निर्माण झालेली साशंकता, त्यातच केंद्र सरकारने मोझांबिक सरकारकडून १५ लाख क्विंटल तूर खरेदी करण्याचा घेतलेला निर्णय विचारात घेता ज्या शेतकऱ्यांनी ऑनलाईन पद्धतीने तूर विक्रीसाठी तूर खरेदी केंद्रावर केलेल्या नोंदणीनुसार शेतकऱ्यांकडील तूर खरेदी करण्याच्यादृष्टीने शासनाने तातडीने केलेली वा करावयाची कार्यवाही ० शासनाची प्रतिक्रिया."		
२११.	३७	**श्री. प्रकाश गजभिये व इतर वि.प.स.** " राज्यात शेतकऱ्यांच्या होणाऱ्या आत्महत्या रोखण्यासाठी शासनाने गेल्या वर्षी कर्जबाजारी शेतकऱ्यांना दिलासा मिळण्यासाठी छत्रपती शिवाजी महाराज शेतकरी सन्मान योजना जाहिर करणे, सदर योजनेअंतर्गत कर्जमाफी प्रोत्साहन अनुदान शेतकऱ्यांना देण्यासाठी ६६ रकाने विहित केलेला फॉर्म ऑनलाईन पद्धतीने सादर करण्याच्या घातलेल्या अटीमुळे सदर फॉर्म भरताना त्यामध्ये अनेक त्रुटी वा चूका होणे. कर्जमाफीची घोषणेनंतर सरकारने दररोज नवेनवे परिपत्रक काढुन आणि ऑनलाईन फार्म भरायला लावून शेतकऱ्यांना वेठीस धरण्याचे काम करून शेतकऱ्यांची करण्यात आलेली फसवणूक, छत्रपती शिवाजी महाराज शेतकरी सन्मान योजना कर्जमाफी योजनेतंर्गत जिल्ह्यातील २ लक्ष २२ हजार ३०९ शेतकरी कर्जमाफीसाठी पात्र ठरणे मात्र अद्याप लाभ मिळाला नसल्याने शेतकऱ्यांची कर्जमाफी अजूनही कागदावरच असल्याचा आरोप होत असून पात्र-अपात्र बाबत शेतकरी संभ्रमात असणे,सांगली जिल्ह्यात प्रोत्साहन अनुदान ओटीएससाठी १ लाख ८३ हजार रुपये शेतकऱ्यांनी ऑनलाईन नोंदणी करणे, त्यानुसार चार टप्प्यात	कित्ता.	

शासनाने ८७,५२३ शेतकऱ्यांना १८२ कोटी रुपयांचा लाभ देणे मात्र या योजनेअंतर्गत कर्जमाफी, प्रोत्साहन अनुदान व ओटीएसचा लाभ २१,९०० शेतकऱ्यांना मिळाला नसल्याने या शेतकऱ्यांच्या माहितीतील चुकांच्या दुरुस्तीबाबतचाडाटा शहानिशा करून तो शासनाकडे पाठविण्यात येईल असे आश्वासन संबंधित अधिकाऱ्यांनी शेतकऱ्यांना देणे, परिणामी दिनांक ३१ मार्च, २०१८ पर्यंत दीड लाखावरील थकबाकीची रक्कम शेतकऱ्यांना बँकेत भरावी लागणार आहे, ही बाब विचारात घेता अगोदरच शेतकऱ्यांना कर्जमाफी मिळवून देण्यात शासनाने या नसत्या कारणामुळे निर्णय घेण्यास लावलेला विलंब, त्यासाठी वापरलेली किचकट पद्धती विचारात घेता शासनाने याप्रकरणी तातडीने लक्ष घालून कर्जमाफीची प्रकरण त्वरीत निकाली काढण्याचे दृष्टीने शासनाने करावयाची कारवाई व शासनाची प्रतिक्रिया."

२१२. १४३ **श्री. संजय दत्त व इतर वि.प.स.** कित्ता.

" पेण अर्बन बँक घोटाळ्याला आठ वर्षे पूर्ण झाली तरी ठेवीदारांना कुठलाही दिलासा मिळालेला नसल्याची बाब माहे, मे-२०१८ च्यासुमारास निदर्शनास येणे, पेण बँकेच्या संचालक मंडळाने ११९ जणांना कागदपत्राची पूर्तता न करता जवळपास ७३४ कोटी रुपयांचे बोगस कर्ज वितरण करण्यात येणे, या ठेवीदारांच्या बँकेच्या १८ शाखांमध्ये ६३२ कोटी ५० लाख रुपयांच्या ठेवी अडकल्या असणे, या घोटाळ्याला जवळपास आठ वर्षे लोटली तरी लाखो रुपयांची रक्कम अडकलेले ठेवीदारांना देणी मिळत नसल्याने त्यांच्यावर हलाखीचे जीवन जगण्याची आलेली पाळी, आठ वर्षात ठेवीदारांना फारसा दिलासा मिळालेला नसणे, थकीत कर्जाची वसुली होताना दिसत नसणे, बँकेच्या परिस्थितीला जबाबदार व्यक्तींवर कोणतीच कारवाई झालेली दिसत नसणे, बँकेने जप्त केलेल्या मालमत्तंची विक्री होताना दिसून येत नसणे,त्यामुळे व्यथित झालेले पेण अर्बन बँकेतील ठेवीदारांना मुंबईतील मा. मुख्यमंत्री निवासस्थानावर धडक मोर्चा देण्याचा दिलेला इशारा, सदरील बँकेच्या ठेवीदारांनी मोर्चे,धरणे, रास्ता रोको, लाँग मार्च यासारखी अनेक

(१)	(२)	(३)	(४)	(५)
		आंदोलने करूनही शासनाकडून याप्रकरणी सदरील बँकेवर कारवाई करण्यात होत असलेले अक्षम्य दुर्लक्ष,त्यामुळे जनमानसात पसरलेला शासनप्रति असंतोष व चिडीची भावना, याबाबत शासनाने तातडीने करावयाची कार्यवाही व शासनाची प्रत्रिक्रिया.”		
२१३.	४०६	**श्री. धनंजय मुंडे व इतर वि.प.स.** “ मायणी ता. खटाव, जि. सातारा येथील यशोदीप ग्रामीण बिगर शेती सहकारी पतसंस्थेने असंख्य ठेवीदारांच्या करोडो रुपयांच्या ठेवी न देवून त्यांची फसवणूक करणे,काही ठेवीदारांनी सातारा जिल्हा ग्राहक तक्रार निवारण न्याय मंच यांच्याकडे तक्रार केल्यानंतर ग्राहक तक्रार निवारण मंचने तक्रारदारांचे अर्ज मंजूर करून त्यांच्या ठेवी परत देणेबाबत आदेशित करणे,सन २००९ च्या आदेशाची ७ वर्षानंतरही अंमलबजावणी न झाल्याने तक्रारदारांनी पुन्हा ग्राहक निवारण मंचाकडे फेर तक्रार करणे,जिल्हा ग्राहक तक्रार मंचने माहे ऑक्टोबर २०१६ मध्ये जिल्हाधिकारी सातारा यांना आदेशित करून तक्रारदारांना पतसंस्थेकडून त्यांची देय असलेली रक्कम एरियर्स ऑफ लँड रेव्हिन्यु प्रमाणे वसूल करून देण्याचे आदेश देणे, जिल्हा ग्राहक तक्रार मंचाच्या आदेशाची जिल्हाधिकारी सातारा व तहसीलदार खटाव यांच्याकडून अद्यापही अंमलबजावणी न होणे,न्याय मंचाच्या आदेशाप्रमाणे ठेवीदारांना त्यांच्या ठेवी परत मिळवून देण्यात जिल्हाधिकारी सातारा व तहसीलदार खटाव जाणीवपूर्वक दुर्लक्ष करीत असणे, जिल्हाधिकारी व तहसीलदार दोषी पतसंस्थेला पाठीशी घालत असल्याची ठेवीदारांची भावना झालेली असणे, पतसंस्थेच्या स्थावर मालमत्ता ताब्यात घेऊनही त्याचा लिलाव प्रक्रियेत विलंब लावणे, लाखो रुपयांच्या ठेवी बुडाल्याने त्यांच्यात वैफल्यग्रस्तता निर्माण होणे,आदेशानंतरही कारवाई न करणाऱ्या जिल्हाधिकारी सातारा व तहसिलदार खटाव यांच्यावर निलंबनाची कारवाई करण्याची	कित्ता.	

होत असलेली मागणी, असंख्य ठेवीदारांच्या दृष्टीने महत्त्वाच्या या विषयाकडे होत असलेले शासनाचे झालेले अक्षम्य दुर्लक्ष,यावर शासनाने करावयाची कार्यवाही व उपाययोजना. ”

२१४. ७२ **श्री. संजय दत्त व इतर वि.प.स.** कित्ता.

“ दूध उत्पादन खर्चातवाढ आणि नफा घटल्यामुळे गेल्या आर्थिक वर्षात देशातील दुग्ध क्षेत्राला २८०० कोटी रुपयांचा तोटा झाला असणे, आंतरराष्ट्रीय बाजारात दूध भूकटीचे बाजारभाव सावरण्याची शक्यता नसल्याने तोटा आणखी वाढेल अशा डेअरी उद्योगाने दिली असणे, राज्यात दुधाच्या खरेदी दरात ३ रुपयांनी वाढ करीत गाईच्या दुधाचा दर २४ रुपयांवरुन २७ रुपयांवरुन तर म्हशीच्या दुधाचा दर ३३ वरुन ३६ रुपये करण्याचा निर्णय काही महिन्यांपूर्वीशासनाने घेतला असणे, परंतु राज्यातील दूध उत्पादक शेतकऱ्यांना शासनाने निधारित केलेल्या दर न देता १८ ते २० रुपयांनी दिला जात असल्याने राज्यातील विविध ठिकाणी दूध उत्पादकांनी शासनाच्या विरोधात दिनांक ३ मे २०१८ च्या सुमारास आंदोलने करणे, शासनाने जाहीर केलेल्या दरांनी दूधाला हमी भाव न देणाऱ्या दूध संघावर कारवाई करून बरखास्त करण्याचा निर्णयाची अंमलबजावणी होत नसल्याने दूध उत्पादकांमध्ये निर्माण झालेला तीव्र असंतोष, राज्यातील दूध उत्पादकांना शासनाने जाहीर केलेला हमी भाव देण्याबाबत तातडीने करावयाची कार्यवाही व याबाबत राज्यशासनाची प्रतिक्रिया. “ कित्ता.

२१५. ८२२ **श्री. आनंदराव पाटील वि.प.स.**

“ राज्यातील शेतकऱ्यांना गायीच्या दुधाला पाच रुपये अनुदान भेट शेतकऱ्यांच्या खात्यात जमा करण्यात आले नाही तर मुंबईचे दूध बंद करण्याचा इशारा स्वाभिमानी शेतकरी संघटनेने दिनांक ७ जुलै, २०१७ रोजी वा त्या सुमारास देण्यात येणे, शासनाच्या चुकीच्या धोरणामुळे शेतकऱ्यांचा दूध धंदा संध्या मोठ्या प्रमाणात तोट्यात चालला असल्याचे आढळून येणे, दूध वाटकरी, गरीब मुले व गरीब नागरिकांना फुकट देऊ परंतू

(१)	(२)	(३)	(४)	(५)
		दूध विकणार नाही असे शेतकऱ्यांनी सांगण्यात येणे,खर्च येतो, मात्र शेतकऱ्यांना एका लिटरला १५ ते १८ रुपये दर मिळत असणे, यामुळे दूध उत्पादक साधारण २० रुपयांचा पत्रांचा तोटा सहन करावा लागत आहे. यामुळे त्यांनी कसे जगायचे असा प्रश्न निर्माण होणे, कर्नाटक, गुजरातया राज्यातील दूध उत्पादकांना लिटरमागे पाच रुपय अनुदान मिळते, त्याचप्रमाणे महाराष्ट्र राज्यातील दूध उत्पादकांनी लिटरमागे पाच रुपये अनुदान मिळणे अशी दूध उत्पादक यांनी संबंधितांकडे मागणी करण्यात येऊनही त्यांना लिटरमागे पाच रुपये अनुदानदेण्याबाबत कोणतीही कार्यवाही करण्यात न येणे, यामुळे दूध उत्पादकांमध्ये निर्माण होत असलेला तीव्र असंतोष व संतापाची भावना , सबब दूध उत्पादक शेतकऱ्याना कर्नाटक व गुजरात राज्याप्रमाणे लिटरमागे पाच रुपये अनुदान देण्याबाबत शासनाने करावयाचीकार्यवाही व शासनाची प्रतिक्रिया. ”		
२१६.	७०	**श्री. संजय दत्त व इतर वि.प.स.**	कित्ता.	
		“ मुंबई व ठाणे जिल्ह्यात सर्वाधिक १०२८ बालके विविध आस्थापनांमध्ये काम करताना एका सर्वेक्षणातून आढळल्याचे माहे मे २०१८ च्या सुमारास निदर्शनास येणे, चहाच्या टपरीवर कपबशा धुण्यापासून हॉटेल, गॅरेज, ढाबे, किरणा मालाच्या दुकानांत मोठ्या प्रमाणात बालकामगार राबविले जात असणे, बालकामगार प्रतिबंध व निर्मूलनाबाबत शासनाकडून प्रभावीपणे राबविण्यात येत असलेले अपयश, बालमजुरीला आळा घालण्यासाठी राज्य सरकारकडून कोणतेही ठोस अंमलबजावणी केली जात नसल्याने आजही बाल मजुरांची समस्या आणि त्यांची संख्या जैसे थे असणे, एवढी वर्षे उलटली तरी ही समस्या सोडवण्यास संबंधित विभागाच्या अधिकाऱ्यांना अपयश येत असणे, राज्य सरकारकडून बाल मंजूर मुलांचे जगणे, आरोग्य आणि शिक्षणाच्या घटनेने त्यांना		

दिलेल्या अधिकारांचे संरक्षण तसेच अंमलबजावणी केली जात नसणे, सुटका केलेल्या मुलांचे नंतर काय होते ते कोणत्या स्थितीत आहेत या संबंधित अधिकाऱ्यांकडून पाठपुरावा केला जातो काय, की मुलांना पालकांच्या हाती सोपवून हात झटकले जाते,त्यामुळे वरिष्ठ अधिकाऱ्यांना अंमलबजावणी न करण्यासाठी जबाबदार धरले जात नाही तोपर्यंत बालमंजुरीचा प्रश्न सुटणे अशक्य असणे, बालमजुरी प्रतिबंधक कायदा आणि मुलांचे घटनात्मक अधिकार यांची कठोर अंमलबजावणीच्या प्रयत्नासाठी यापुढे अधिकाऱ्यांनाच थेट जबाबदार धरण्याबाबत शासनाने तातडीने कार्यवाही करून राज्यातील बालमजूरांचा प्रश्न तातडीने सोडविण्याबाबत करावयाची कार्यवाही व याबाबत शासनाची प्रत्रिक्रिया."

२१७. ८०८ **श्री. नरेंद्र पाटील व इतर वि.प.स.** कित्ता.

" महाराष्ट्र शासनाच्या कामगार, पणन, सहकार, उद्योग व अन्य खात्यांतर्गत प्रलंबित असलेल्या माथाडी कामगारांशी संबंधित प्रश्नांची सोडवणूक होण्याकरिता सोमवार, दिनांक १८ जून २०१८ रोजी महाराष्ट्र राज्य माथाडी ट्रान्सपोर्ट आणि जनरल कामगार युनियनच्या पदाधिकारी, लोकप्रतिनिधी आणि माथाडी कामगार व कार्यकर्त्यांनी मुंबईतील आझाद मैदान येथे आमरण उपोषण सुरू केलेले असणे तसेच सदर प्रश्नी विधिमंडळ सभागृहात विविध आयुधांद्वारे अनेकवेळा प्रश्न उपस्थित केला असता शासनाने मात्र फक्त आश्वासने देऊन उक्त प्रश्नी अक्षम्य दुर्लक्ष केलेले असणे, माथाडी युनियनच्या शिष्टमंडळाने मा.मुख्यमंत्र्यांनाही याबाबत ११ विविध मागण्यांचे निवेदन दिले असून माथाडी कामगारांना शासनाकडून फक्त आश्वासने देण्यात येत असणे. त्यामुळे माथाडी कामगारांमध्ये पसरलेला असंतोष व सदर मागण्या मंजूर न झाल्यास संपूर्ण महाराष्ट्र बंद करण्याचे दिलेले संकेत, यावर माथाडी कामगारांच्या मागण्यांवर तात्काळ आपली भूमिका स्पष्ट करून शासनाने तातडीने करावयाची कार्यवाही व शासनाची प्रत्रिक्रिया."

विवरण क्रमांक २२

सन २०१८ द्वितीय (पावसाळी) अधिवेशन

महाराष्ट्र विधानपरिषद नियम १०२ अन्वये अशासकीय ठराव

(१) आलेल्या सूचनांची संख्या — १५७

(२) स्वीकृत झालेल्या सूचनांची संख्या — १३२

(३) चर्चा झालेल्या सूचनांची संख्या — -

अ. क्र.	सदस्यांचे नाव व विषय	ज्या तारखेस सूचना सभागृहात घेतली ती तारीख	शेरा
(१)	(२)	(३)	(४)
१.	**(सन २०१६ च्या प्रथम अर्थसंकल्पीय अधिवेशनात सभागृहात चर्चा झालेला परंतु मंत्री महोदयांचे उत्तर प्रलंबित असलेल्या श्री.धनंजय मुंडे, वि.प.स. यांचा अशासकीय ठराव क्रमांक ८६)** **श्री.धनंजय मुंडे, वि.प.स. यांचा ठराव क्रमांक ८६—(मंत्र्यांचे उत्तर)-** "राज्यातील सुशिक्षित बेरोजगारांचे वाढते प्रमाण, नोकरी व रोजगाराअभावी त्यांच्यात निर्माण झालेले वैफल्य, शासनाने बंद केलेला सुशिक्षित बेरोजगार भत्ता, रोजगाराच्या भाग भांडवलासाठी बँकांसारख्या आर्थिक संस्थाकडून येणा-या अडचणी, या बाबी विचारात घेता बेरोज़गारांच्या समस्या परिणामकारकपणे सोडविण्यासाठी व गरीब कुटुंबातील व्यक्तिला रोजगार मिळविण्याच्यादृष्टीने एक सक्षम व स्वतंत्र यंत्रणा स्थापन करण्यात यावी व सुशिक्षित बेरोजगारांना पुन्हा भत्ता सुरू करावा, रोजगारासाठी भागभांडवलाची सोय करावी व बंदी घालण्यात आलेली नोकर भरती पुन्हा सुरू करावी, अशी शिफारस ही विधानपरिषद शासनास करीत आहे." **(मंगळवार दिनांक ३ जुलै, २०१८ रोजीच्या बॅलेटद्वारा ठरविलेल्या प्राथम्यक्रमानुसार खालील ठराव दाखविण्यात आले आहेत) -**	६ व २० जुलै, २०१८	मंत्र्यांचे उत्तर प्रलंबित.

विवरण क्रमांक २२—चालू

(१)	(२)	(३)	(४)
२.	**डॉ. अपूर्व हिरे, वि.प.स. यांचा ठराव क्रमांक ५९** "राज्यातील अत्यल्प व अल्पभूधारक शेतक-यांच्या शेतीतील विहीरी व विद्युत पंपाचा मोठ्या प्रमाणात राहिलेला अनुशेष, विद्युत जोडणी मिळण्याकरिता होणारा विलंब, त्यामुळे पंपावर घेतलेल्या कर्जाचा वाढत असलेला आर्थिक बोजा, शेतात राबविल्या जाणा-या ऊस पिकांचे पाण्याअभावी होणारे नुकसान टाळण्याच्या दृष्टीने व उक्त योजनेची अंमलबजावणी परिणामकारकरित्या करण्यासाठी शासनाने धोरणात्मक कार्यक्रम राबवावा, अशी शिफारस ही विधानपरिषद शासनास करीत आहे."	६ जुलै, २०१८	ठरावावर चर्चा झाली नाही.
३.	**श्री. धनंजय मुंडे, वि.प.स. यांचा ठराव क्रमांक ४०** "केंद्र सरकार दरवर्षी हंगामनिहाय २२ शेतमालांच्या किमान आधारभूत किमती जाहीर करते, बाजारभाव व आधारभूत किमतींमध्ये तफावत असल्यास सरकारतर्फे किंमत समर्थन योजना, किंमत स्थिरता निधी आणि बाजार हस्तक्षेप योजना, अशा ३ प्रमुख योजनांच्या माध्यमातून शेतमाल खरेदी केला जातो, शेतक-यांना योग्य मोबदला मिळवून देणे आणि खरेदी केलेला माल ग्राहकांना योग्य दरात मिळावा हा या योजनांचा मुख्य उद्देश असला तरी हे दोन्ही उद्देश पूर्ण होत आहेत, अशी राज्यातील परिस्थिती नाही, केंद्र शासनाने हमीभाव जाहीर केले तरी व्यापा-यांकडून हमीभावापेक्षा कमी दराने खरेदी केली जाते, राज्यातील व्यापा-यांवर कोणताही कायदेशीर धाक राहिलेला नसल्यामुळे शेतक-यांचे नुकसान होते, मध्य प्रदेश राज्याने भावांतर योजना राबवून त्या राज्यातील शेतक-यांना दिलासा दिलेला आहे, हमीभावापेक्षा कमी दर मिळाल्यास शासनाच्या वतीने तेवढ्या फरकाची रक्कम शेतक-यांच्या खात्यामध्ये जमा केली जाते, मध्य प्रदेश राज्याच्या धर्तीवर आपल्या राज्यात देखील भावांतर योजना सुरू करावी, हमीभाव व बाजारभावातील फरक अनुदान म्हणून शेतक-यांना देण्यात यावा, अशी शिफारस ही विधानपरिषद शासनास करीत आहे."	६ जुलै, २०१८	ठरावावर चर्चा झाली नाही.
४.	**श्री. अमरनाथ राजूरकर, वि.प.स. यांचा ठराव क्रमांक ५१** "राज्यातील विशेषतः मराठवाड्यातील सर्व गावे बारमाही वाहतुकीसाठी योग्य व्हावीत याकरिता सर्व ग्रामीण भागातील रस्त्यांची पाहणी करून आवश्यक असेल तेथे नद्या, खाड्या, नाले व मो-या यांचेवर पूल बांधण्याची धडक योजना शासनाने हाती घ्यावी, अशी शिफारस ही विधानपरिषद शासनास करीत आहे."	६ जुलै, २०१८	ठरावावर चर्चा झाली नाही.

विवरण क्रमांक २२—समाप्त

(१)	(२)	(३)	(४)
	(मंगळवार दिनांक १७ जुलै, २०१८ रोजीच्या बॅलेटद्वारा ठरविलेल्या प्राथम्यक्रमानुसार खालील ठराव दाखविण्यात आले आहेत) —		
५.	**श्री. जनार्दन चांदूरकर, वि.प.स. यांचा ठराव क्रमांक ६ —** "शासनातर्फे राज्यातील मागासवर्गीय विद्यार्थ्यांना शाळा व महाविद्यालयामार्फत शिष्यवृत्ती व शुल्क सवलत दिली जाते त्याच धर्तीवर राज्यातील अल्पभूधारक शेतकरी कुटूंबातील पाल्यांना शाळा व महाविद्यालयामार्फत शिष्यवृत्ती व शुल्क सवलत देण्यात यावी, अशी शिफारस ही विधानपरिषद शासनास करीत आहे."	दिनांक २० जुलै, २०१८	ठरावावर चर्चा झाली नाही.
६.	**श्री. हेमंत टकले, वि.प.स. यांचा ठराव क्रमांक १११ —** "महाराष्ट्र राज्यातील प्रत्येक जिल्ह्यात लाखो विद्यार्थी शिक्षण घेत आहेत, विद्यार्थ्यांच्या राज्यभर जिल्हास्तरीय वेगवेगळ्या क्रीडा, सांस्कृतिक, सामाजिक, नाट्य व वादविवाद स्पर्धा शासनातर्फे आयोजित करण्यात येतात, परंतु या विद्यार्थ्यांना जिल्ह्याजवळच्या ठिकाणी निवासाची व्यवस्था नसल्यामुळे स्पर्धेचे यशस्वी आयोजन होत नाही, त्यामुळे विद्यार्थ्यांवर अन्याय होतो, त्यांची गैरसोय टाळण्याकरिता प्रत्येक जिल्ह्यात शासनातर्फे विद्यार्थी भवनाची उभारणी करून त्याची योग्य ती देखभाल करावी, अशी शिफारस ही विधानपरिषद शासनास करीत आहे."	दिनांक २० जुलै, २०१८	ठरावावर चर्चा झाली नाही.
७.	**श्री. जयंत पाटील, वि.प.स. यांचा ठराव क्रमांक ११८ —** "राज्यात विशेषतः ठाणे, रायगड, रत्नागिरी व सिंधुदुर्ग या जिल्ह्यांच्या किनारपट्टीवरील अनेक गावांच्या संरक्षणासाठी हजारो किलोमीटर लांबीचे बांधण्यात आलेले धूप प्रतिबंधक बंधारे दरवर्षी अनेक वेळा फुटल्यामुळे समुद्राचे खारे पाणी शेत जमिनीत शिरून शेतीचे व झाडांचे सतत होणारे नुकसान, दिवसेंदिवस समुद्राच्या आक्रमणाची वाढती तीव्रता व परिणामी लोकांच्या मालमत्तेचे मोठ्या प्रमाणात होत असलेले नुकसान लक्षात घेता समुद्राच्या वाढत्या अतिक्रमणाचा गंभीर स्वरूपाचा धोका निर्माण होऊ नये यासाठी शासनाने या चारही जिल्ह्यांतील किनारपट्टीवरील गावांच्या संरक्षणासाठी नियोजनबद्ध व कालबद्ध कार्यक्रम आखून त्वरीत अंमलबजावणी करावी, अशी शिफारस ही विधानपरिषद शासनास करीत आहे."	दिनांक २० जुलै, २०१८	ठरावावर चर्चा झाली नाही.

विवरण क्रमांक २३

महाराष्ट्र विधानपरिषद नियम १०६ अन्वये शासकीय ठराव

(१) आलेल्या सूचनांची संख्या — —

(२) स्वीकृत झालेल्या सूचनांची संख्या — —

(३) चर्चा झालेल्या सूचनांची संख्या — —

अ. क्र.	मंत्री व विषय	ज्या तारखेस सूचना सभागृहात घेतली ती तारीख	शेरा
(१)	(२)	(३)	(४)
	निरंक		

विवरण क्रमांक २४

तारांकित व अतारांकित प्रश्नांच्या सूचनांवरील कार्यवाही

प्रश्नांचा प्रकार	प्राप्त झालेल्या सूचना	कार्यवाहीत घेतलेल्या सूचना	जादा सूचना	तारांकित स्वीकृत सूचना	सदस्य/विभाग निर्देशित	*अतारांकित म्हणून स्वीकृत सूचना	स्वीकृत प्रश्नांसोबत जोडलेले (संम्मिलित)	अस्वीकृत सूचना	व्यपगत झालेल्या सूचना	सदस्य अनुपस्थितीमुळे अनुत्तरीत	तोंडी उत्तरित झालेले प्रश्न	सभागृहात उत्तरीत झालेल्या प्रश्नांची एकूण टक्केवारी
(१)	(२)	(३)	(४)	(५)	(६)	(७)	(८)	(९)	(१०)	(११)	(१२)	(१३)
तारांकित प्रश्न	२७१८	२३६३	३५५	९५८	२	२१८	१०२६	७४	८५	..	४७	४.९१%
अतारांकित प्रश्न	०८	०८	..	०६	..	..	०१	०१	..	..	..	..

* मूळ तारांकित म्हणून आलेले परंतु अतारांकित म्हणून स्वीकृत

द्वितीय (पावसाळी) अधिवेशन, २०१८

विवरण क्रमांक २५

अल्प सूचना प्रश्नांवरील कार्यवाही

आलेल्या सूचना	अस्वीकृत	मागे घेतलेल्या सूचना	सदस्य/ विभागाकडे खुलाशासाठी पाठविलेले प्रश्न	संम्मिलित केलेल्या सूचना/ अतारांकित स्वीकृत	स्वीकृत सूचना	उत्तरीत झालेल्या सूचना	व्यपगत झालेल्या सूचना	सदस्यांकडून विचारण्यात न आलेल्या सूचना	उत्तर दिलेल्या सूचनांची टक्केवारी	शेरा
(१)	(२)	(३)	(४)	(५)	(६)	(७)	(८)	(९)	(१०)	(११)
..	..	..	..	..	..	..	..	..	..	..

द्वितीय (पावसाळी) अधिवेशन २०१८

विवरण क्रमांक २६

तारांकित प्रश्नांची विभागनिहाय सांख्यकीय माहिती

अ. क्र.	विभाग	आलेल्या प्रश्नांची संख्या	अस्वीकृत	जादा प्रश्न	सदस्य/ विभाग निर्देशित केलेले	संम्मिलित	अतारांकित स्वीकृत	तारांकित स्वीकृत	तोंडी उत्तरीत प्रश्न	सदस्य अनुपस्थिती मुळे झालेले अतारांकित	वेळे अभावी अतारांकित	व्यपगत	तोंडी उत्तराचा शेकडा प्रमाण
(१)	(२)	(३)	(४)	(५)	(६)	(७)	(८)	(९)	(१०)	(११)	(१२)	(१३)	(१४)
(१)	सामान्य प्रशासन विभाग	८१	१	१०	-	४२	५	१४	१	-	१३	९	७.१४%
(२)	गृह विभाग	१७५	८	३७	-	५१	१२	६५	४	-	६१	२	६.१५%
(३)	बंदरे विभाग	१०	-	२	-	४	-	४	-	-	४	-	-
(४)	परिवहन विभाग	५२	३	४	-	१५	८	२१	-	-	२१	१	-
(५)	राज्य उत्पादन शुल्क विभाग	२	-	-	-	-	-	२	-	-	२	-	-
(६)	महसूल विभाग	१०६	५	३	-	३५	१७	४५	१	-	४४	१	२.२२%
(७)	मदत व पुनर्वसन विभाग	६४	२	१	-	४०	३	१८	-	-	१८	-	-
(८)	वने विभाग	३४	-	५	-	८	६	१४	-	-	१४	१	-
(९)	कृषी विभाग	३१	१	-	-	६	३	२१	-	-	२१	-	-
(१०)	पशुसंवर्धन विभाग	८	-	-	-	१	-	७	-	-	७	-	-
(११)	दुग्धविकास विभाग	८	-	-	-	५	-	३	-	-	३	-	-
(१२)	फलोत्पादन विभाग	२	-	-	-	-	-	२	-	-	२	-	-
(१३)	मत्स्यविकास विभाग	१९	-	-	-	६	२	१०	-	-	१०	१	-
(१४)	शालेय शिक्षण विभाग	२४५	८	७५	-	७६	८	६६	४	-	६२	१२	६.०६%
(१५)	मराठी भाषा विभाग	२	-	-	-	-	२	-	-	-	-	-	-
(१६)	क्रीडा विभाग	१२	१	४	-	१	३	३	-	-	३	-	-
(१७)	युवक कल्याण विभाग	-	-	-	-	-	-	-	-	-	-	-	-

(१८)	नगरविकास विभाग	३३४	६	५९	-	८९	२०	१४३	२	-	१४१	१७	१.४०%
(१९)	जलसंपदा विभाग	४३	-	४	-	३	२	३२	४	-	२८	२	१२.५०%
(२०)	सार्वजनिक आरोग्य आणि कुटुंब कल्याण विभाग	१७८	६	८	१	९०	१५	५८	३	-	५५	-	५.१७%
(२१)	सार्वजनिक बांधकाम विभाग (सार्वजनिक उपक्रम वगळून)	७४	३	४	-	२३	५	३५	४	-	३१	४	११.४३%
(२२)	सार्वजनिक बांधकाम विभाग (सार्वजनिक उपक्रम)	२०	-	-	-	१०	१	९	२	-	७	-	२२.२२%
(२३)	सामाजिक न्याय व विशेष सहाय्य विभाग	६१	२	२	-	३१	६	१८	१	-	१७	२	५.५६%
(२४)	वित्त विभाग	३१	-	२	-	११	६	१२	२	-	१०	-	१६.६७%
(२५)	नियोजन विभाग	६	-	-	-	-	२	३	-	-	३	१	-
(२६)	विधि व न्याय विभाग	५	१	२	-	-	-	१	-	-	१	१	-
(२७)	खनिकर्म विभाग	-	-	-	-	-	-	-	-	-	-	-	-
(२८)	कामगार विभाग	२४	-	३	-	७	३	७	१	-	६	४	१४.२९%
(२९)	उद्योग विभाग	५४	५	३	-	२६	४	१५	२	-	१३	१	१३.३३%
(३०)	ऊर्जा विभाग	७८	-	-	-	४६	३	२८	२	-	२६	१	७.१४%
(३१)	ग्रामविकास विभाग	१११	-	६	-	३२	१६	५२	-	-	५२	५	-
(३२)	मृद व जलसंधारण विभाग	१९	-	२	-	५	३	७	-	-	७	२	-
(३३)	रोजगार हमी योजना विभाग	२२	-	-	-	७	५	१०	१	-	९	-	१०.००%
(३४)	अन्न, नागरी पुरवठा व ग्राहक संरक्षण विभाग	३२	४	९	-	१२	३	४	-	-	४	-	-

विवरण क्रमांक २६—चालू

(१)	(२)	(३)	(४)	(५)	(६)	(७)	(८)	(९)	(१०)	(११)	(१२)	(१३)	(१४)
(३५)	गृहनिर्माण विभाग	११७	-	३२	-	५८	३	२१	-	-	२१	३	-
(३६)	वैद्यकिय शिक्षण विभाग	७०	१	३	-	३४	७	२५	२	-	२३	-	८.००%
(३७)	अन्न व औषध प्रशासन विभाग	६२	१	११	-	२८	३	१८	-	-	१८	१	-
(३८)	पर्यावरण विभाग	६६	२	१५	-	३३	१	१५	१	-	१४	-	६.६७%
(३९)	आदिवासी विकास विभाग	५८	२	१	-	३२	८	१२	१	-	११	३	८.३३%
(४०)	सहकार विभाग	५९	-	१	-	२८	९	२१	२	-	१९	-	९.५२%
(४१)	पणन विभाग	३२	-	-	-	१६	१	१५	२	-	१३	-	१३.३३%
(४२)	वस्त्रोद्योग विभाग	३	-	-	-	१	-	२	-	-	२	-	-
(४३)	उच्च व तंत्रशिक्षण विभाग	६३	७	६	-	९	८	३२	३	-	२९	१	९.००%
(४४)	महिला व बालविकास विभाग	७२	२	४	१	३७	१	२४	१	-	२३	३	४.००%
(४५)	पाणीपुरवठा आणि स्वच्छता	६०	-	१८	-	२४	४	१२	-	-	१२	२	-
(४६)	पर्यटन विभाग	९	-	-	-	१	२	३	-	-	३	३	-
(४७)	सांस्कृतिक कार्य विभाग	१८	-	४	-	६	१	६	-	-	६	१	-
(४८)	अल्पसंख्यांक विकास विभाग	४	-	-	-	१	-	३	-	-	३	-	-
(४९)	कौशल्य विकास व उद्योजकता विभाग	५५	१	१५	-	२७	३	८	-	-	८	१	-
(५०)	माहिती व जनसंपर्क विभाग	३	-	-	-	१	१	१	१	-	-	-	१००.००%
(५१)	माजी सैनिकांचे कल्याण विभाग	२	१	-	-	१	-	-	-	-	-	-	-

(५२)	खारभूमी विकास विभाग	५	-	-	-	३	-	२	-	-	२	-	-
(५३)	विमुक्त जाती, भटक्या जमाती, इतर मागासवर्ग व विशेष मागासप्रवर्ग कल्याण विभाग	१७	१	-	-	४	३	९	-	-	९	-	-
(५४)	नवीन व नवीकरणीय ऊर्जा विभाग	-	-	-	-	-	-	-	-	-	-	-	-
(५५)	वक्फ विभाग	-	-	-	-	-	-	-	-	-	-	-	-
(५६)	भूकंप पुनर्वसन विभाग	-	-	-	-	-	-	-	-	-	-	-	-
(५७)	संसदीय कार्य विभाग	-	-	-	-	-	-	-	-	-	-	-	-
	एकूण	**२७१८**	**७४**	**३५५**	**२**	**१०२६**	**२१८**	**९५८**	**४७**	**-**	**९११**	**८५**	**४.९१%**

द्वितीय (पावसाळी) अधिवेशन, २०१८

विवरण क्रमांक २७

अतारांकित प्रश्नांची विभागनिहाय आकडेवारी दर्शविणारे विवरणपत्र

अ.क्र.	विभाग	गत सत्रात प्रलंबित राहिलेल्यांपैकी लेखी उत्तर प्राप्त झालेले अतारांकित प्रश्न
(१)	(२)	(३)
१.	अन्न व नागरी पुरवठा आणि ग्राहक संरक्षण विभाग	८
२.	अन्न व औषध प्रशासन विभाग	५
३.	अल्पसंख्यांक विकास विभाग	३
४.	आदिवासी विकास विभाग	५
५.	उच्च व तंत्र शिक्षण विभाग	२०
६.	उद्योग विभाग	१
७.	ऊर्जा विभाग	४
८.	कामगार विभाग	४
९.	कृषी विभाग	६
१०.	कौशल्य विकास व उद्योजकता विभाग	३
११.	क्रीडा विभाग	२
१२.	गृह विभाग	२२
१३.	गृहनिर्माण विभाग	११
१४.	ग्रामविकास विभाग	७
१५.	जलसंपदा विभाग	२
१६.	दुग्धविकास विभाग	२
१७.	नगरविकास विभाग	३८
१८.	नवीन व नवीकरणीय ऊर्जा विभाग	१
१९.	पणन विभाग	३
२०.	परिवहन विभाग	११
२१.	पर्यटन विभाग	३
२२.	पर्यावरण विभाग	१
२३.	पशुसंवर्धन विभाग	१
२४.	पाणीपुरवठा व स्वच्छता विभाग	३
२५.	मत्स्यविकास विभाग	२

विवरण क्रमांक २७—समाप्त

(१)	(२)	(३)
२६.	मदत व पुनर्वसन विभाग	६
२७.	मराठी भाषा विभाग	१
२८.	महसूल विभाग	२०
२९.	माजी सैनिकांचे कल्याण विभाग	१
३०.	माहिती व जनसंपर्क विभाग	३
३१.	मृद व जलसंधारण विभाग	३
३२.	रोजगार हमी विभाग	६
३३.	वक्फ विभाग	३
३४.	वने विभाग	६
३५.	वित्त विभाग	३
३६.	विधी व न्याय विभाग	६
३७.	विमुक्त जाती, भटक्या जमाती, इतर मागासवर्ग व विशेष मागास प्रवर्ग कल्याण विभाग	३
३८.	विशेष सहाय्य विभाग	१
३९.	शालेय शिक्षण विभाग	३५
४०.	सहकार विभाग	४
४१.	सांस्कृतिक कार्य विभाग	३
४२.	सामाजिक न्याय विभाग	१
४३.	सामान्य प्रशासन विभाग	१०
४४.	सार्वजनिक आरोग्य व कुटुंब कल्याण विभाग	६
४५.	सार्वजनिक बांधकाम (सार्वजनिक उपक्रम वगळून) विभाग	१०
४६.	सार्वजनिक बांधकाम (सार्वजनिक उपक्रम) विभाग	१
	एकूण . .	**३००**

विवरण क्रमांक २८

तारांकित प्रश्नांबाबतचा तपशील

अनुक्रमांक (१)	तपशील (२)	संख्या (३)
१	सभागृहासमोर प्रश्नोत्तरे चर्चेकरिता दाखविण्यात आलेल्या दिवसांची संख्या	१२
२	सभागृहासमोर प्रश्नोत्तरे चर्चेकरिता न ठेवलेल्या दिवसांची संख्या	१
३	प्रश्नांच्या सूचना दिलेल्या सदस्यांची संख्या	५४
४	(अ) तोंडी उत्तरे दिली गेलेल्या प्रश्नांची संख्या	४७
	(ब) तोंडी उत्तरे दिली गेलेल्या अल्प सूचना प्रश्नांची संख्या	. .
५	एका सदस्याकडून जास्तीत जास्त आलेल्या प्रश्नांची संख्या- **श्री. प्रविण दरेकर, वि.प.स.**	१०९
६	एका सदस्याचे जास्तीत जास्त स्वीकृत झालेल्या प्रश्नांची संख्या **डॉ. (श्रीमती) नीलम गो-हे, वि.प.स.**	३७
७	एकाच दिवशी जास्तीत जास्त उत्तरे दिलेल्या प्रश्नांची संख्या	७
८	एकाच दिवशी कमीत कमी उत्तरे दिलेल्या प्रश्नांची संख्या	१
९	एकाच दिवशी एका मंत्री महोदयांकडून जास्तीत जास्त उत्तरे दिलेल्या प्रश्नांची संख्या.	४
१०	प्रत्येक दिवसाला उत्तरे दिली गेलेल्या प्रश्नांची सरासरी संख्या	३.९२

विवरण क्रमांक २९

महाराष्ट्र विधानपरिषद

द्वितीय (पावसाळी) अधिवेशन, २०१८

म. वि. प. नियम २८९ अन्वये प्राप्त झालेल्या सुचनांचा तक्ता

अ.क्र. (१)	दिनांक (२)	सदस्यांची नावे (३)	विषय (४)	निर्णय (५)
१	४ जुलै, २०१८	श्री. कपिल पाटील, वि.प.स.	राईनपाडा (ता.साक्री, जि.धुळे) येथे मुले पळवणारी टोळी असल्याच्या संशयावरून ग्रामस्थांनी केलेल्या मारहाणीत पाच जणांचा मृत्यू झाल्याबाबत	अमान्य
२	६ जुलै, २०१८	सर्वश्री धनंजय मुंडे, सुनिल तटकरे, हेमंत टकले, अमरसिंह पंडित, शरद रणपिसे, संजय दत्त, जयंत पाटील, अशोक ऊर्फ भाई जगताप, वि.प.स.	धान उत्पादक शेतक-यांना मावा व तुडतुड्या रोगाची नुकसानभरपाई देण्याबाबत	अमान्य
३	६ जुलै, २०१८	सर्वश्री अमरसिंह पंडित, धनंजय मुंडे, सतिश चव्हाण, वि.प.स.	प्रादेशिक आरक्षणामुळे मराठवाडा आणि विदर्भ विभागातील गुणवंत विद्यार्थ्यांवर अन्याय होत असल्याबाबत.	अमान्य
४	६ जुलै, २०१८	सर्वश्री धनंजय मुंडे, शरद रणपिसे, सुनिल तटकरे, संजय दत्त, हेमंत टकले, जयंत पाटील, अशोक ऊर्फ भाई जगताप, अमरसिंह पंडित, वि.प.स.	कोयना प्रकल्पातील विस्थापितांची जमीन पंराडाईज बिल्डरला विकल्याबाबत.	अमान्य
५	६ जुलै, २०१८	सर्वश्री हेमंत टकले, किरण पावसकर, हरिभाऊ राठोड, वि.प.स.	राईनपाडा (ता.साक्री, जि.धुळे) येथे मुले पळवणारी टोळी असल्याच्या संशयावरून ग्रामस्थांनी केलेल्या मारहाणीत पाच जणांचा मृत्यू झाल्याबाबत.	अमान्य
६	६ जुलै, २०१८	श्री. संजय दत्त, वि.प.स.	वाहतूक कोंडी, एल्फीस्टनपुल दुर्घटना तसेच अंधेरी पूल कोसळल्याच्या दुर्घटनेनंतर शासनाने रेल्वे प्रवाश्यांच्या सुरक्षेसाठी कार्यवाही करण्याबाबत.	अमान्य
७	६ जुलै, २०१८	श्री. प्रकाश गजभिये, वि.प.स.	भिमा-कोरेगाव (जि.पुणे) येथील विजयस्तंभाला मानवंदना देताना हल्ला केलेल्या समाज-कंटकांवर कारवाई करण्याबाबत.	अमान्य
८	६ जुलै, २०१८	सर्वश्री धनंजय मुंडे, सुनिल तटकरे, हेमंत टकले, अमरसिंह पंडित, शरद रणपिसे, संजय दत्त, जयंत पाटील, अशोक ऊर्फ भाई जगताप, रामहरी रुपनवर, सुभाष झांबड, श्रीमती हुस्नबानू खलिफे, श्री.अमरनाथ राजूरकर, वि.प.स.	धान उत्पादक शेतक-यांना मावा व तुडतुड्या रोगाची नुकसानभरपाई देण्याबाबत.	अमान्य अमान्य

विवरण क्रमांक २९—चालू

(१)	(२)	(३)	(४)	(५)
९	६ जुलै, २०१८	सर्वश्री धनंजय मुंडे, सुनिल तटकरे, हेमंत टकले, हरिसिंग राठोड, शरद रणपिसे, संजय दत्त, जयंत पाटील, अशोक ऊर्फ भाई जगताप, रामहरी रुपनवर, सुभाष झांबड, अमरनाथ राजूरकर, श्रीमती हुस्नबानू खलिफे, वि.प.स.	राईनपाडा (ता.साक्री, जि.धुळे) येथे मुले पळवणारी टोळी असल्याच्या संशयावरून ग्रामस्थांनी केलेल्या मारहाणीत पाच जणांचा मृत्यू झाल्याबाबत.	अमान्य
१०	६ जुलै, २०१८	श्री. प्रकाश गजभिये, वि.प.स.	भिमा-कोरेगाव (जि.पुणे) येथील विजयस्तंभाला मानवंदना देताना हल्ला केलेल्या समाज-कंटकांवर कारवाई करण्याबाबत.	अमान्य
११	९ जुलै, २०१८	सर्वश्री धनंजय मुंडे, सुनिल तटकरे, हेमंत टकले, शरद रणपिसे, संजय दत्त, जयंत पाटील, अशोक **ऊर्फ** भाई जगताप, ॲड.रामहरी रुपनवर, श्री.अमरनाथ राजूरकर, श्रीमती हुस्नबानू खलिफे, सर्वश्री सुभाष झांबड, आनंदराव पाटील, वि.प.स.	राईनपाडा (ता.साक्री, जि.धुळे) येथे मुले पळवणारी टोळी असल्याच्या संशयावरून ग्रामस्थांनी केलेल्या मारहाणीत पाच जणांचा मृत्यू झाल्याबाबत.	अमान्य
१२	९ जुलै, २०१८	सर्वश्री धनंजय मुंडे, सुनिल तटकरे, हेमंत टकले, अमरसिंह पंडित, शरद रणपिसे, संजय दत्त, जयंत पाटील, अशोक **ऊर्फ** भाई जगताप, वि.प.स.	राज्यातील शेतक-यांना गुलाबी बोंड अळी व धानावर मावा आणि तुडतुड्या रोगाची नुकसान भारपाई देण्याबाबत.	अमान्य
१३	९ जुलै, २०१८	श्री. जगन्नाथ शिंदे, वि.प.स.	कल्याण (जि.ठाणे) पश्चिमेतील आग्रा रोड महामार्गावर रस्त्यातील उंच-सखल भागामुळे व निकृष्ट दर्जाच्या रस्त्यामुळे दुचाकी दुर्घटनेमुळे महिलेचा झालेल्या मृत्यूबाबत.	अमान्य
१४	९ जुलै, २०१८	ॲड. रामहरी रुपनवर, श्री.हरिभाऊ राठोड, वि.प.स.	लोकसेवा आयोगाच्या सेवा भरतीत मागासवर्गीय विद्यार्थांवर अन्याय होत असल्याबाबत.	अमान्य
१५	९ जुलै, २०१८	सर्वश्री धनंजय मुंडे, सुनिल तटकरे, हेमंत टकले, वि.प.स.	राजापूर (जि.रत्नागिरी) तालुक्यातील नाणार रिफायनरी आणि पेट्रोकेमिकल्स प्रकल्पास स्थानिकांचा होत असलेला विरोध.	अमान्य
१६	९ जुलै, २०१८	सर्वश्री हेमंत टकले, किरण पावसकर, धनंजय मुंडे, सुनिल तटकरे, प्रकाश गजभिये, वि.प.स.	राज्याची उपराजधानी नागपूर येथे मुसळधार पावसामुळे निर्माण झालेली पूरस्थिती भिमा-कोरेगाव (जि.पुणे) येथील विजयस्तंभाला मानवंदना देताना हल्ला केलेल्यासमाजकंटकांवर कारवाई करण्याबाबत.	अमान्य
१७	९ जुलै, २०१८	श्री. प्रकाश गजभिये, वि.प.स.	भिमा-कोरेगाव (जि.पुणे) येथील विजयस्तंभाला मानवंदना देताना हल्ला केलेल्या समाजकंटकांवर कारवाई करण्याबाबत.	अमान्य

विवरण क्रमांक २९—चालू

(१)	(२)	(३)	(४)	(५)
१८	१० जुलै, २०१८	ॲड. जयदेव गायकवाड, सर्वश्री नरेंद्र पाटील, किरण पावसकर, राहूल नार्वेकर, जगन्नाथ शिंदे, आर्कि.अनंत गाडगीळ, सर्वश्रीहेमंत टकले, ख्वाजा बेग, विक्रम काळे, हरिसिंग राठोड, कपिल पाटील, वि.प.स.	राईनपाडा (ता.साक्री, जि.धुळे) येथे मुले पळवणारी टोळी असल्याच्या संशयावरून ग्रामस्थांनी केलेल्या मारहाणीत पाच जणांचा मृत्यू झाल्याबाबत.	अमान्य
१९	१० जुलै, २०१८	सर्वश्री धनंजय मुंडे, हेमंत टकले, अमरसिंह पंडित, शरद रणपिसे, संजय दत्त, जयंत पाटील, अशोक **ऊर्फ** भाई जगताप, सुभाष झांबड, अमरनाथ राजूरकर, आनंदराव पाटील, रामहरी रुपनवर, हरिसिंग राठोड, श्रीमती हुस्नबानू खलिफे, वि.प.स.	राज्यातील शेतक-यांना गुलाबी बोंड अळी व धानावर मावा आणि तुडतुड्या रोगाची नुकसान भरपाई देण्याबाबत.	अमान्य
२०	१० जुलै, २०१८	सर्वश्री धनंजय मुंडे, कपिल पाटील, हेमंत टकले, शरद रणपिसे, ॲड.जयदेव गायकवाड, प्रा.जोगेंद्र कवाडे, श्री.जयंत पाटील, श्रीमती विद्या चव्हाण, सर्वश्री संजय दत्त, अशोक **ऊर्फ** भाई जगताप, श्रीमती हुस्नबानू खलिफे, सर्वश्री अमरनाथ राजूरकर, आनंदराव पाटील, सुभाष झांबड, वि.प.स.	सार्वजनिक सेवांच्या खाजगीकरणामुळे आरक्षित पदांचा टक्का कमी होत असल्याबाबत.	अमान्य
२१	१० जुलै, २०१८	सर्वश्री जगन्नाथ शिंदे, शरद रणपिसे, संजय दत्त, अशोक **ऊर्फ** भाई जगताप, हरिसिंग राठोड, जनार्दन चांदूरकर, श्रीमती हुस्नबानू खलिफे, सर्वश्री चंद्रकांत रघुवंशी, आनंदराव पाटील, प्रा.जोगेंद्र कवाडे, सर्वश्री सतेज **ऊर्फ** बंटी पाटील, रामहरी रुपनवर,सुभाष झांबड, आर्कि.अनंत गाडगीळ, वि.प.स.	मुंबई, ठाणे व नवी मुंबई भागांत रस्त्यावरील खड्ड्यांमळे वाहनांच्या अपघाताचे प्रमाण वाढल्याबाबत.	अमान्य
२२	१० जुलै, २०१८	श्री. प्रकाश गजभिये, वि.प.स.	भिमा-कोरेगाव (जि.पुणे) येथील विजयस्तंभाला मानवंदना देताना हल्ला केलेल्या समाजकंटकांवर कारवाई करण्याबाबत.	अमान्य
२३	१० जुलै, २०१८	श्री. प्रकाश गजभिये, वि.प.स.	राज्याची उपराजधानी नागपूर येथे मुसळधार पावसामुळे निर्माण झालेली पूरस्थिती.	
२४	११ जुलै, २०१८	सर्वश्री धनंजय मुंडे, सुनिल तटकरे, हेमंत टकले, सतिश चव्हाण, रामराव वडकुते, ख्वाजा बेग, अमरसिंह पंडित, शरद रणपिसे, जयंत पाटील, अशोक **ऊर्फ** भाई जगताप, संजय दत्त, रामहरी रुपनवर, सुभाष झांबड, आनंदराव पाटील, वि.प.स.	मराठा, धनगर व मुस्लीम समाजाला आरक्षण देण्याबाबत.	अमान्य

विवरण क्रमांक २९—चालू

(१)	(२)	(३)	(४)	(५)
२५	११ जुलै, २०१८	सर्वश्री धनंजय मुंडे, शरद रणपिसे, सुनिल तटकरे, संजय दत्त, हेमंत टकले, जयंत पाटील, अशोक **ऊर्फ** भाई जगताप, किरण पावसकर, रामहरी रुपनवर, आनंदराव पाटील, अमरनाथ राजूरकर, वि.प.स.	राजापूर (जि.रत्नागिरी) तालुक्यातील नाणार रिफायनरी आणि पेट्रोकेमिकल्स प्रकल्पास स्थानिकांचा होत असलेला विरोध	अमान्य
२६	११ जुलै, २०१८	सर्वश्री धनंजय मुंडे, सुनिल तटकरे, हेमंत टकले, किरण पावसकर, श्रीमती विद्या चव्हाण, वि.प.स.	मुंबईसह ठाणे, रायगड आणि पालघर जिल्ह्यात अतिवृष्टीमुळे जनजीवन विस्कळीत झाल्याबाबत.	अमान्य
२७	११ जुलै, २०१८	श्री. विक्रम काळे, वि.प.स.	राज्यातील विनाअनुदानित शाळांना १००% अनुदान मिळण्याबाबत.	अमान्य
२८	११ जुलै, २०१८	सर्वश्री धनंजय मुंडे, सुनिल तटकरे, हेमंत टकले, सतिश चव्हाण, रामराव वडकुते, ख्वाजा बेग, अमरसिंह पंडित, शरद रणपिसे, जयंत पाटील, अशोक **ऊर्फ** भाई जगताप, संजय दत्त, रामहरी रुपनवर, हरिसिंग राठोड, जनार्दन चांदूरकर, चंद्रकांत रघुवंशी, आनंदराव पाटील, प्रा.जोगेन्द्र कवाडे, आर्कि.अनंत गाडगीळ, सर्वश्री सतेज **उर्फ** बंटी पाटील, सुभाष झांबड, अमरनाथ राजूरकर, वि.प.स.	मराठा, धनगर व मुस्लीम समाजाला आरक्षण देण्याबाबत.	
२९	११ जुलै, २०१८	सर्वश्री धनंजय मुंडे, सुनिल तटकरे, हेमंत टकले, किरण पावसकर, अनिकेत तटकरे, शरद रणपिसे, संजय दत्त, जयंत पाटील, अशोक **ऊर्फ** भाई जगताप, हरिसिंग राठोड, जनार्दन चांदूरकर, चंद्रकांत रघुवंशी, आनंदराव पाटील, प्रा.जोगेन्द्र कवाडे, आर्कि.अनंत गाडगीळ, सर्वश्री सतेज **उर्फ** बंटी पाटील, रामहरी रुपनवर, वि.प.स.	राजापूर (जि.रत्नागिरी) तालुक्यातील नाणार रिफायनरी आणि पेट्रोकेमिकल्स प्रकल्पास स्थानिकांचा होत असलेला विरोध.	अमान्य
३०	११ जुलै, २०१८	सर्वश्री कपिल पाटील, प्रकाश गजभिये, वि.प.स.	राज्यातील नंकेच्या महाविद्यालयात भगवत गीतेचे संच वाटप केल्याबाबत.	अमान्य
३१	११ जुलै, २०१८	श्री. प्रकाश गजभिये, वि.प.स.	भिमा-कोरेगाव (जि.पुणे) येथील विजयस्तंभाला मानवंदना देताना हल्ला केलेल्या समाजकंटकांवर कारवाई करण्याबाबत.	अमान्य
३२	११ जुलै, २०१८	श्री. प्रकाश गजभिये, वि.प.स.	राज्याची उपराजधानी नागपूर येथे मुसळधार पावसामुळे निर्माण झालेली पूरस्थिती.	अमान्य
३३	११ जुलै, २०१८	सर्वश्री जयंत पाटील, नरेंद्र पाटील, वि.प.स.	गॅस ऑथारिटी ऑफ इंडिया लि. (गेल), खानाव कारखान्यामध्ये कामगारांची पिळवणूक होत असल्याबाबत.	अमान्य

विवरण क्रमांक २९—चालू

(१)	(२)	(३)	(४)	(५)
३४	१३ जुलै, २०१८	सर्वश्री धनंजय मुंडे, सुनिल तटकरे, हेमंत टकले, किरण पावसकर, अनिकेत तटकरे, शरद रणपिसे, संजय दत्त, जयंत पाटील, अशोक ऊर्फ भाई जगताप, श्रीमती हुस्नबानू खलिफे, श्री. हरिसिंग राठोड, आर्कि.अनंत गाडगीळ, सर्वश्री अमरनाथ राजूरकर, सुभाष झांबड, आनंदराव पाटील, रामहरी रुपनवर, सतेज उर्फ बंटी पाटील, जनार्दन चांदूरकर, चंद्रकांत रघुवंशी, प्रा.जोगेन्द्र कवाडे, वि.प.स.	राजापूर (जि.रत्नागिरी) तालुक्यातील नाणार रिफायनरी आणि पेट्रोकेमिकल्स प्रकल्पास स्थानिकांचा होत असलेला विरोध.	अमान्य
३५	१३ जुलै, २०१८	सर्वश्री धनंजय मुंडे, सुनिल तटकरे, हेमंत टकले, सतिश चव्हाण, रामराव वडकुते, ख्वाजा बेग, अमरसिंह पंडित, शरद रणपिसे, जयंत पाटील, अशोक ऊर्फ भाई जगताप, संजय दत्त, हरिसिंग राठोड, रामहरी रुपनवर, श्रीमती हुस्नबानू खलिफे, सर्वश्री आनंदराव पाटील, अमरनाथ राजूरकर, सुभाष झांबड, सतेज उर्फ बंटी पाटील, जनार्दन चांदूरकर, चंद्रकांत रघुवंशी, प्रा.जोगेन्द्र कवाडे, आर्कि. अनंत गाडगीळ, वि.प.स.	मराठा, धनगर व मुस्लीम समाजाला आरक्षण देण्याबाबत.	अमान्य
३६	१३ जुलै, २०१८	श्री. प्रकाश गजभिये, वि.प.स.	भिमा-कोरेगाव(जि.पुणे) येथील विजयस्तंभाला मानवंदना देताना हल्ला केलेल्या समाजकंटकांवर कारवाई करण्याबाबत.	अमान्य
३७	१३ जुलै, २०१८	श्री. प्रकाश गजभिये, वि.प.स.	राज्याची उपराजधानी नागपूर येथे मुसळधार पावसामुळे निर्माण झालेली पूरस्थिती.	अमान्य
३८	१६ जुलै, २०१८	सर्वश्री संजय दत्त, शरद रणपिसे, अशोक ऊर्फ भाई जगताप, हरिसिंग राठोड,जनार्दन चांदूरकर, आनंदराव पाटील, प्रा.जोगेन्द्र कवाडे, श्रीमती हुस्नबानू खलिफे, आर्कि.अनंत गाडगीळ, सर्वश्री धनंजय मुंडे, सुनिल तटकरे, हेमंत टकले, किरण पावसकर, श्रीमती विद्या चव्हाण, वि.प.स.	मुंबईसह उपनगर, कल्याण, ठाणे या भागात रस्त्यांवरील खड्ड्यांमुळे मृत्यूंच्या घटनेत वाढ झाल्याबाबत.	अमान्य
३९	१६ जुलै, २०१८	सर्वश्री धनंजय मुंडे, सुनिल तटकरे, हेमंत टकले, सतिश चव्हाण, रामराव वडकुते, ख्वाजा बेग, अमरसिंह पंडित, शरद रणपिसे, जयंत पाटील, अशोक ऊर्फ भाई जगताप, संजय दत्त, रामहरी रुपनवर, हरिसिंग राठोड,	मराठा, धनगर व मुस्लीम समाजाला आरक्षण देण्याबाबत.	अमान्य

विवरण क्रमांक २९—चालू

(१)	(२)	(३)	(४)	(५)
		अमरनाथ राजूरकर, सुभाष झांबड, श्रीमती हुस्नबानू खलिफे, आर्कि.अनंत गाडगीळ, सर्वश्री आनंदराव पाटील, जनार्दन चांदूरकर, चंद्रकांत रघुवंशी, प्रा.जोगेन्द्र कवाडे, सतेज **उर्फ** बंटी पाटील, वि.प.स.		
४०	१६ जुलै, २०१८	सर्वश्री धनंजय मुंडे, सुनिल तटकरे, हेमंत टकले, किरण पावसकर, अनिकेत तटकरे, शरद रणपिसे, संजय दत्त, जयंत पाटील, अशोक **ऊर्फ** भाई जगताप, हरिसिंग राठोड, रामहरी रुपनवर, आनंदराव पाटील, श्रीमती हुस्नबानू खलिफे, आर्कि.अनंत गाडगीळ, प्रा.जोगेन्द्र कवाडे, सर्वश्री जनार्दन चांदूरकर, चंद्रकांत रघुवंशी, सतेज **उर्फ** बंटी पाटील, वि.प.स.	नाणार (ता.राजापूर, जि.रत्नागिरी) येथील रिफायनरी आणि पेट्रोकेमिकल्स प्रकल्पास स्थानिकांचा होत असलेला विरोध.	अमान्य
४१	१६ जुलै, २०१८	सर्वश्री धनंजय मुंडे, सुनिल तटकरे, हेमंत टकले, अमरसिंह पंडित, रामराव वडकुते, शरद रणपिसे, संजय दत्त, जयंत पाटील, अशोक **ऊर्फ** भाई जगताप, हरिसिंग राठोड, अमरनाथ राजूरकर,आनंदराव पाटील, जनार्दन चांदूरकर, प्रा.जोगेन्द्र कवाडे, श्रीमती हुस्नबानू खलिफे, आर्कि.अनंत गाडगीळ, वि.प.स.	राज्यातील शेतक-यांना गुलाबी बोंड अळी व धानावर मावा आणि तुडतुड्या रोगाची नुकसान भरपाई देण्याबाबत.	अमान्य
४२	१६ जुलै, २०१८	सर्वश्री धनंजय मुंडे, सुनिल तटकरे, हेमंत टकले, वि.प.स.	राज्यातील दूध उत्पादक शेतक-यांना चांगला दर मिळण्याबाबत.	अमान्य
४३	१६ जुलै, २०१८	सर्वश्री धनंजय मुंडे, सुनिल तटकरे, हेमंत टकले, वि.प.स.	गंगाखेड शुगर (जि.परभणी) येथील साखर कारखान्याने शेतक-यांच्या नावावर कर्ज उचलून गैरव्यवहार केल्याबाबत.	अमान्य
४४	१७ जुलै, २०१८	श्री. संजय दत्त, वि.प.स.	अरबी समुद्रातील छत्रपती शिवाजी महाराजांच्या स्मारकाची उंची सातत्याने कमी करण्यात येत असल्याबाबत.	अमान्य
४५	१७ जुलै, २०१८	सर्वश्री धनंजय मुंडे, सुनिल तटकरे, हेमंत टकले, शरद रणपिसे, संजय दत्त, जयंत पाटील, अशोक **ऊर्फ** भाई जगताप, हरिसिंग राठोड, रामहरी, रुपनवर, श्रीमती हुस्नबानू खलिफे, श्री.सुधीर तांबे, वि.प.स.	गंगाखेड शुगर (जि.परभणी) येथील साखर कारखान्याने शेतक-यांच्या नावावर कर्ज उचलून गैरव्यवहार केल्याबाबत.	अमान्य
४६	१७ जुलै, २०१८	सर्वश्री धनंजय मुंडे, सुनिल तटकरे, हेमंत टकले, अमरसिंह पंडित, रामराव वडकुते, शरद रणपिसे, संजय दत्त, जयंत पाटील,	राज्यातील शेतक-यांना गुलाबी बोंड अळी व धानावर मावा आणि तुडतुड्या रोगाची नुकसान भरपाई देण्याबाबत.	अमान्य

विवरण क्रमांक २९—चालू

(१)	(२)	(३)	(४)	(५)
		अशोक **ऊर्फ** भाई जगताप, सुभाष झांबड, अमरनाथ राजूरकर, रामहरि रुपनवर, श्रीमती हुस्नबानू खलिफे, श्री.हरिसिंग राठोड, वि.प.स.		
४७	१७ जुलै, २०१८	सर्वश्री धनंजय मुंडे, सुनिल तटकरे, हेमंत टकले, सतिश चव्हाण, रामराव वडकुते, ख्वाजा बेग, अमरसिंह पंडित, शरद रणपिसे, जयंत पाटील, अशोक **ऊर्फ** भाई जगताप, संजय दत्त, श्रीमती हुस्नबानू खलिफे, सर्वश्री रामहरी रुपनवर, हरिसिंग राठोड, अमरनाथ राजूरकर, सुभाषझांबड, सुधीर तांबे, जनार्दन चांदूरकर, चंद्रकांत रघुवंशी, आनंदराव पाटील, प्रा.जोगेन्द्र कवाडे, आर्कि.अनंत गाडगीळ, श्री.सतेज **उर्फ** बंटी पाटील, वि.प.स.	मराठा, धनगर व मुस्लीम समाजाला आरक्षण देण्याबाबत.	अमान्य
४८	१७ जुलै, २०१८	सर्वश्री शरद रणपिसे, संजय दत्त, अशोक **ऊर्फ** भाई जगताप, श्रीमती हुस्नबानू खलिफे, सर्वश्री हरिसिंग राठोड, जनार्दन चांदूरकर, चंद्रकांत रघुवंशी, आनंदराव पाटील, प्रा.जोगेन्द्र कवाडे, आर्कि.अनंत गाडगीळ, सर्वश्री सतेज **उर्फ** बंटी पाटील, रामहरी रुपनवर, वि.प.स.	नाणार (ता.राजापूर, जि.रत्नागिरी) येथील रिफायनरी आणि पेट्रोकेमिकल्स प्रकल्पास स्थानिकांचा होत असलेला विरोध.	अमान्य
४९	१७ जुलै, २०१८	सर्वश्री हेमंत टकले, किरण पावसकर, सुनिल तटकरे, वि.प.स.	राज्यातील दूध उत्पादक शेतक-यांना चांगला दर मिळण्याबाबत.	अमान्य
५०	१७ जुलै, २०१८	श्री. प्रकाश गजभिये, वि.प.स.	राज्याची उपराजधानी नागपूर येथे मुसळधार पावसामुळे निर्माण झालेली पूरस्थिती.	अमान्य
५१	१७ जुलै, २०१८	श्री. प्रकाश गजभिये, वि.प.स.	भिमा-कोरेगाव (जि.पुणे) येथील विजयस्तंभाला मानवंदना देताना हल्ला केलेल्या समाजकंटकांवर कारवाई करण्याबाबत.	
५२	१८ जुलै, २०१८	सर्वश्री धनंजय मुंडे, सुनिल तटकरे, हेमंत टकले, अमरसिंह पंडित, सतिश चव्हाण, शरद रणपिसे, अशोक **ऊर्फ** भाई जगताप, जयंत पाटील, नरेंद्र पाटील, संजय दत्त, श्रीमती हुस्नबानू खलिफे, सर्वश्री रामहरी रुपनवर, अमरनाथ राजूरकर, सुभाष झांबड, आनंदराव पाटील, हरिसिंग राठोड, जनार्दन चांदूरकर, चंद्रकांत रघुवंशी, प्रा.जोगेन्द्र कवाडे, आर्कि.अनंत गाडगीळ, श्री.सतेज **उर्फ** बंटी पाटील, वि.प.स.	मराठा, धनगर व मुस्लीम समाजाला आरक्षण देण्याबाबत.	अमान्य

विवरण क्रमांक २९—समाप्त

(१)	(२)	(३)	(४)	(५)
५३	१८ जुलै, २०१८	सर्वश्री धनंजय मुंडे, शरद रणपिसे, सुनिल तटकरे, हेमंत टकले, अमरसिंह पंडित, जयंत पाटील, अशोक **उर्फ** भाई जगताप, संजय दत्त, रामहरी, रुपनवर, सुभाष झांबड, अमरनाथ राजूरकर, हरिसिंग राठोड, प्रा.जोगेंद्र कवाडे, वि.प.स.	राज्यातील दूध उत्पादक शेतक-यांना चांगला दर मिळण्याबाबत.	अमान्य
५४	१८ जुलै, २०१८	श्री. बाळाराम पाटील, वि.प.स.	रायगड जिल्ह्यातील कोयना धरणग्रस्तांच्या ४७ वसाहती पर्यायी जमीन व नागरी सुविधांपासून वंचित असल्याबाबत.	अमान्य
५५	१८ जुलै, २०१८	श्री. प्रकाश गजभिये, वि.प.स.	भिमा-कोरेगाव (जि.पुणे) येथील विजय-स्तंभाला मानवंदना देताना हल्ला केलेल्या समाजकंटकांवर कारवाई करण्याबाबत.	अमान्य
५६	१८ जुलै, २०१८	श्री. प्रकाश गजभिये, वि.प.स.	राज्याची उपराजधानी नागपूर येथे मुसळधार पावसामुळे निर्माण झालेली पूरास्थिती.	

विवरण क्रमांक ३०

सन २०१८ द्वितीय (पावसाळी) अधिवेशन

महाराष्ट्र विधानपरिषद नियम ४६ अन्वये मंत्री महोदयांनी केलेली निवेदने

अ.क्र.	मंत्री	विषय	निवेदनाचा दिनांक
(१)	(२)	(३)	(४)
(१)	उच्च व तंत्र शिक्षण मंत्री.	इयत्ता १० वी उत्तीर्ण झालेल्या मागास प्रवर्गातील विद्यार्थ्यांना जात वैधता प्रमाणपत्र मिळण्यासाठी कोणतीही सोय उपलब्ध नसल्याने त्यासंदर्भात ५ जुलै २०१८ रोजी अधिसूचना निर्गमित करणे याबाबत निवेदन.	५ जुलै, २०१८
(२)	मुख्यमंत्री	मौजे ओवे, जि. रायगड येथील ८ प्रकल्पग्रस्तांना दिलेल्या जमिनीबाबत यासंदर्भात केलेले निवेदन.	६ जुलै, २०१८
(३)	वैद्यकीय शिक्षण राज्यमंत्री.	बै.जी.शासकीय महाविद्यालय व ससून सर्वोपचार रुग्णालय, पुणे यांच्या आस्थापनेवरील तंत्रज्ञ, परिचारिका व संबंधित कर्मचारी वर्ग यांच्या संपास मनाई करण्याच्या निर्णयाबाबत केलेले निवेदन.	९ जुलै, २०१८
(४)	शालेय शिक्षण मंत्री	इयत्ता सहावीच्या भुगोल विषयाच्या मराठी माध्यमाच्या पुस्तकात गुजराती पुस्तकाची काही पाने लागली असल्याचे निदर्शनास येणे याबाबत केलेले निवेदन.	१६ जुलै, २०१८
(५)	सामाजिक न्याय मंत्री	ॲड. अनिल परब, वि.प.स. हे वि.स.वि.क्रमांक ४१ वर बोलतांना जात पडताळणी समितीबाबत केलेले आरोपाबाबतचे निवेदन.	१७ जुलै, २०१८
(६)	पशुसंवर्धन राज्यमंत्री	दूध उत्पादक शेतकऱ्यांना दरवाढ मिळण्याबाबत केलेले निवेदन	१९ जुलै, २०१८

(१)	(२)	(३)	(४)
(७)	सहकार मंत्री	छत्रपती शिवाजी महाराज शेतकरी सन्मान योजना याबाबत केलेले निवेदन.	२० जुलै, २०१८
(८)	अन्न व नागरी पुरवठा मंत्री.	गुटखा, पानमसाला व तत्सम स्वादिष्ट, सुगंधित सुपारी अन्न पदार्थावर एक वर्षाच्या कालावधीकरिता बंदी घालणे यासंदर्भात केलेले निवेदन.	२० जुलै, २०१८
(९)	सांस्कृतिक कार्यमंत्री	ज्येष्ठी संगीतकार सुधीर फडके, ज्येष्ठ गीतकार ग. दि. माडगूळकर व महाराष्ट्राचे लाडके व्यक्तिमत्व पु.ल.देशपांडे यांच्या जन्मशताब्दी वर्षानिमित्त कार्यक्रमाचे आयोजन यासंदर्भात केलेले निवेदन.	२० जुलै, २०१८
(१०)	परिवहन मंत्री	दूध दरवाढीसंबंधी स्वाभिमान शेतकरी संघटनेद्वारे राज्यात झालेल्या आंदोलनात सार्वजनिक मालमत्ता व राज्य परिवहन मंडळाच्या गाड्यांचे झालेले नुकसान याबाबत केलेले निवेदन.	२० जुलै, २०१८
(११)	सामाजिक न्यायमंत्री	सुधारीत अपंग शाळा संहिता लागू करणे याबाबत केलेले निवेदन.	२० जुलै, २०१८

विवरण क्रमांक ३१

महाराष्ट्र विधानपरिषद नियम ४७ अन्वये मंत्र्यांनी/सदस्यांनी केलेली वैयक्तिक निवेदने

अ.क्र.	सदस्य	विषय	निवेदनाचा दिनांक
(१)	(२)	(३)	(४)
(१)		निरंक	

विवरण क्रमांक ३२

सन २०१८ मध्ये झालेल्या द्वितीय (पावसाळी) अधिवेशनातील

शासकीय विधेयकासंबंधी आकडेवारी

अ.क्र.	विधेयकाची संज्ञा	विभाग	प्रभारी मंत्री	पुर:स्थापनेचा दिनांक	पुर:स्थापित झालेल्या विधेयकासंबंधी प्रस्ताव	विधान-परिषदेत संमत झाल्याचा दिनांक	विधान-सभेत संमत झाल्याचा दिनांक	सुधारणा सूचविलेल्या सदस्यांची संख्या	सुधारणा सादर केलेल्या सदस्यांची संख्या	सुधारणा मांडण्यात आलेल्या सदस्यांची संख्या	संमत करण्यात आलेल्या सुधारणांची संख्या	शेरा
(१)	(२)	(३)	(४)	(५)	(६)	(७)	(८)	(९)	(१०)	(११)	(१२)	(१३)
१.	" सन २०१७ चे वि.स.वि. क्रमांक ५६ - महाराष्ट्र ग्रामपंचायत (सुधारणा) विधेयक, २०१७."	ग्रामविकास	ग्रामविकास मंत्री	...	विधेयक विचारात घेण्यात यावे, खंडशः विचारात घ्यावं, संमत करण्यात यावे.	२२ डिसेंबर २०१७ सुधारणेसह	१९ डिसेंबर २०१७ सुधारणांसह	-	-	-	-	विधानसभेने दिनांक १९ डिसेंबर २०१८ रोजी सुधारणांसह संमत केलेलं विधेयक विधानपरिषदेने दिनांक २२ डिसेंबर २०१८ रोजी सुधारणेसह संमत केले.
							विधान-परिषदेने केलेल्या सुधारणेस विधानसभेने दिनांक ८ मार्च २०१८ रोजी सहमती दिली व विधेयक	-	-	-	-	विधानपरिषदेने केलेलं सुधारणेस विधानसभेने दिनांक ८ मार्च २०१८ रोजी सहमती दिली व विधेयक आणखी सुधारणांसह संमत केले.

(१)	(२)	(३)	(४)	(५)	(६)	(७)	(८)	(९)	(१०)	(११)	(१२)	(१३)
							आणखी सुधारणांसह संमत केले.					अशाप्रकारे सदर विधेयक विधानसभेने दिनांक १३ जुलै २०१८ रोजी दुसऱ्यांदा संमत केले व विधानपरिषदेने सदर विधेयक दिनांक २० जुलै २०१८ रोजी संमत केले.
						२० जुलै २०१८	दिनांक १३ जुलै २०१८ रोजी दुसऱ्यांदा.					
२.	"सन २०१७ चे वि.स.वि. क्रमांक ६४ - महाराष्ट्र कृषि उत्पन्न पणन (विकास व विनियमन) (दुसरी सुधारणा) विधेयक, २०१७."	पणन	पणन मंत्री	...	विधेयक विचारात घेण्यात यावे, खंडशः विचारात घ्यावे, संमत करण्यात यावे.	--	विधानसभेत प्रलंबित.	-	-	-	-	सदर विधेयक विधानसभेत प्रलंबित आहे.
३.	"सन २०१७ चे वि.स.वि. क्रमांक ७२ - महाराष्ट्र जिल्हा परिषद व पंचायत समिती (सुधारणा) विधेयक, २०१७."	ग्रामविकास	ग्रामविकास मंत्री	...	विधेयक विचारात घेण्यात यावे, खंडशः विचारात घ्यावे, संमत करण्यात यावे.	२० जुलै, २०१८	२१ डिसेंबर, २०१८	-	-	-	-	दिनांक २० जुलै २०१८ रोजी विधेयक विचारात घ्यावे (संमत), खंडशः विचारात घ्यावे (संमत), संमत करण्यात यावे (संमत).
४.	"सन २०१८ चे वि.स.वि. क्रमांक ४ - हैदराबाद अतियात चौकशी (सुधारणा) विधेयक, २०१८."	महसूल	महसूल मंत्री	...	विधेयक विचारात घेण्यात यावे, खंडश विचारात घ्यावे, संमत करण्यात यावे.	-	-	-	-	-	-	सदर विधेयक विधानसभेत मागे घेण्यात आले आहे.
५.	"सन २०१८ चे वि.स.वि. क्रमांक ८ - महाराष्ट्र भूमिगत नळमार्ग व भूमिगत वाहिन्या (जमिनीमधील वापर हक्काचे संपादन) विधेयक, २०१८."	महसूल	महसूल मंत्री	...	विधेयक विचारात घेण्यात यावे, खंडशः विचारात घ्यावे, संमत करण्यात यावे.	—	२० मार्च २०१८	-	-	-	-	सदर विधेयक दिनांक १६ जुलै २०१८ रोजी विधानपरिषदेत मागे घेण्यात आले आहे.

(१)	(२)	(३)	(४)	(५)	(६)	(७)	(८)	(९)	(१०)	(११)	(१२)	(१३)
६.	"सन २०१८ चे वि.स.वि. क्रमांक १४-महाराष्ट्र जल-संधारण महामंडळ (सुधारणा) विधेयक २०१८."	जलसंधारण	जलसंधारण मंत्री	...	विधेयक विचारात घेण्यात यावे, खंडशः विचारात घ्यावे, संमत करण्यात यावे.	२० जुलै २०१८	१७ जुलै २०१८	-	-	-	-	दिनांक २० जुलै २०१८ रोजी विधेयक विचारात घ्यावे (संमत), खंडशः विचारात घ्यावे (संमत), संमत करण्यात यावे (संमत).
७.	"सन २०१८ चे वि.स.वि. क्रमांक २६ - महाराष्ट्र सहकारी संस्था (सुधारणा) विधेयक, २०१८. "	सहकार	सहकार मंत्री	...	विधेयक विचारात घेण्यात यावे, खंडशः विचारात घ्यावे, संमत करण्यात यावे.	-	-	-	-	-	-	सदर विधेयक विधानसभेत मागे घेण्यात आले आहे.
८.	"सन २०१८ चे वि.स.वि. क्रमांक २९ - महाराष्ट्र (लोकसेवकांची) विसंगत प्रमाणातील मालमत्ता सरकारजमा करण्याबाबत विधेयक, २०१८."	गृह	मुख्यमंत्री	...	विधेयक विचारात घेण्यात यावे, खंडशः विचारात घ्यावे, संमत करण्यात यावे.	-	विधानसभेत प्रलंबित.	-	-	-	-	सदर विधेयक विधानसभेत प्रलंबित आहे.
९.	"सन २०१८ चे वि.स.वि. क्रमांक ३१ - महाराष्ट्र ठेवीदारांच्या (वित्तीय संस्थांमधील) हितसंबंधाचे संरक्षण (सुधारणा) विधेयक, २०१८."	गृह	मुख्यमंत्री	...	विधेयक विचारात घेण्यात यावे, खंडशः विचारात घ्यावे, संमत करण्यात यावे.	२० जुलै २०१८	१६ जुलै २०१८	-	-	-	-	दिनांक २० जुलै २०१८ रोजी विधेयक विचारात घ्यावे (संमत), खंडशः विचारात घ्यावे (संमत), संमत करण्यात यावे (संमत).
१०.	"सन २०१८ चे वि.स.वि. क्रमांक ३२ - महाराष्ट्र झोपडपट्टीगुंड, हातभट्टीवाले, औषधिद्रव्यविषयक गुन्हेगार, धोकादायक व्यक्ती, दृकश्राव्य कलाकृतींचे विनापरवाना	गृह	मुख्यमंत्री	...	विधेयक विचारात घेण्यात यावे, खंडशः विचारात घ्यावे, संमत करण्यात यावे.	२० जुलै २०१८	१६ जुलै २०१८	-	-	-	-	दिनांक २० जुलै २०१८ रोजी विधेयक विचारात घ्यावे (संमत), खंडशः विचारात घ्यावे (संमत), संमत करण्यात यावे (संमत).

(१)	(२)	(३)	(४)	(५)	(६)	(७)	(८)	(९)	(१०)	(११)	(१२)	(१३)
	प्रदर्शन करणाऱ्या व्यक्ती (व्हिडीओ पायरेट्स), वाळू तस्कर आणि अत्यावश्यक वस्तूंचा काळा बाजार करणाऱ्या व्यक्ती, यांच्या विघातक कृत्यांना आळा घालण्याबाबत (सुधारणा) विधेयक, २०१८."							-	-	-	-	सदर विधेयक विधानसभेत प्रलंबित आहे.
११.	"सन २०१८ चे वि.स.वि. क्रमांक ३४ - हैदराबाद अतियात चौकशी (सुधारणा) विधेयक, २०१८."	महसूल	महसूल मंत्री	-	विधेयक विचारात घेण्यात यावे, खंडशः विचारात घ्यावे, संमत करण्यात यावे.	-	विधानसभेत प्रलंबित	-	-	-	-	दिनांक १६ जुलै, २०१८ रोजी विधेयक विचारात घ्यावे (संमत), खंडशः विचारात घ्यावे (संमत), संमत करण्यात यावे (संमत),
१२.	"सन २०१८ चे वि.स.वि. क्रमांक ३५ - महाराष्ट्र महामार्ग (सुधारणा) विधेयक, २०१८."	सार्वजनिक बांधकाम	सार्वजनिक बांधकाम मंत्री	-	विधेयक विचारात घेण्यात यावे, खंडशः विचारात घ्यावे, संमत करण्यात यावे.	१६ जुलै २०१८	१२ जुलै २०१८	-	-	-	-	सदर विधेयक विधानपरिषदेत प्रलंबित आहे.
१३.	"सन २०१८ चे वि.स.वि. क्रमांक ३६ - महाराष्ट्र कृषि उत्पन्न पणन (विकास व विनियमन) (सुधारणा) विधेयक, २०१८."	पणन	पणन मंत्री	-	विधेयक विचारात घेण्यात यावे, खंडशः विचारात घ्यावे, संमत करण्यात यावे.	विधानपरिषदेत प्रलंबित	१८ जुलै २०१८	-	-	-	-	दिनांक २० जुलै, २०१८ रोजी विधेयक विचारात घ्यावे (संमत), खंडशः विचारात घ्यावे (संमत), संमत करण्यात यावे (संमत).
१४.	"सन २०१८ चे वि.स.वि. क्रमांक ३७ - महाराष्ट्र भूमिगत नळमार्ग व भूमिगत वाहिन्या (जमिनीमधील वापर हक्काचे संपादन) विधेयक, २०१८."	महसूल	महसूल मंत्री	-	विधेयक विचारात घेण्यात यावे, खंडशः विचारात घ्यावे, संमत करण्यात यावे.	२० जुलै २०१८	१९ जुलै, २०१८					

(१)	(२)	(३)	(४)	(५)	(६)	(७)	(८)	(९)	(१०)	(११)	(१२)	(१३)
१५.	"सन २०१८ चे वि.स.वि. क्रमांक ३८ - महाराष्ट्र सहकारी संस्था (सुधारणा) विधेयक, २०१८."	सहकार	सहकार मंत्री	-	विधेयक विचारात घेण्यात यावे, खंडशः विचारात घ्यावे, संमत करण्यात यावे.	विधानपरिषदेत प्रलंबित	१२ जुलै २०१८	-	-	-	-	सदर विधेयकावर दिनांक १७ जुलै, २०१८ रोजी चर्चा सुरू झाली असून ते विधानपरिषदेत प्रलंबित आहे.
१६.	"सन २०१८ चे वि.स.वि. क्रमांक ३९ - महाराष्ट्र सहकारी संस्था (दुसरी सुधारणा) विधेयक, २०१८."	सहकार	सहकार मंत्री	-	विधेयक विचारात घेण्यात यावे, खंडशः विचारात घ्यावे, संमत करण्यात यावे.	२० जुलै २०१८	१८ जुलै २०१८	-	-	-	-	दिनांक २० जुलै, २०१८ रोजी विधेयक विचारात घ्यावे (संमत), खंडशः विचारात घ्यावे (संमत), संमत करण्यात यावे (संमत).
१७.	"सन २०१८ चे वि.स.वि. क्रमांक ४० - महाराष्ट्र जमीन महसूल संहिता (सुधारणा) आणि महाराष्ट्र जमीन महसूल (विवक्षित भूमिधारींचा भोगवटादार-वर्ग एक मध्ये अंतर्भाव करण्यासाठी परवानगी देण्याबाबत) नियम (निरसन) विधेयक, २०१८."	महसूल	महसूल मंत्री	-	विधेयक विचारात घेण्यात यावे, खंडशः विचारात घ्यावे, संमत करण्यात यावे.	१६ जुलै २०१८	९ जुलै, २०१८	-	-	-	-	दिनांक १६ जुलै, २०१८ रोजी विधेयक विचारात घ्यावे (संमत), खंडशः विचारात घ्यावे (संमत), संमत करण्यात यावे (संमत).
१८.	"सन २०१८ चे वि.स.वि. क्रमांक ४१ - महाराष्ट्र अनुसूचित जाती, अनुसूचित जमाती, विमुक्त जाती, भटक्या जमाती, इतर मागासवर्ग व विशेष मागासप्रवर्ग (जातीचे प्रमाणपत्र देण्याचे व त्याच्या पडताळणीचे विनियमन) (सुधारणा) विधेयक, २०१८."	आदिवासी विकास	आदिवासी विकास मंत्री	-	विधेयक विचारात घेण्यात यावे, खंडशः विचारात घ्यावे, संमत करण्यात यावे.	१६ जुलै २०१८	१० जुलै २०१८	-	-	-	-	दिनांक १६ जुलै, २०१८ रोजी विधेयक विचारात घ्यावे (संमत), खंडशः विचारात घ्यावे (संमत), संमत करण्यात यावे (संमत).

(१)	(२)	(३)	(४)	(५)	(६)	(७)	(८)	(९)	(१०)	(११)	(१२)	(१३)
१९.	"सन २०१८ चे वि.स.वि. क्रमांक ४२ - दिवाणी प्रक्रिया संहिता (महाराष्ट्र सुधारणा) विधेयक, २०१८."	विधी व न्याय	मुख्यमंत्री	-	विधेयक विचारात घेण्यात यावे, खंडशः विचारात घ्यावे, संमत करण्यात यावे.	२० जुलै २०१८	१२ जुलै २०१८	-	-	-	-	दिनांक २० जुलै, २०१८ रोजी विधेयक विचारात घ्यावे (संमत), खंडशः विचारात घ्यावे (संमत), संमत करण्यात यावे (संमत).
२०.	"सन २०१८ चे वि.स.वि. क्रमांक ४३ - महाराष्ट्र कृषि उत्पन्न पणन (विकास व विनियमन) (दुसरी सुधारणा) विधेयक, २०१८."	पणन	पणन मंत्री.	-	विधेयक विचारात घेण्यात यावे, खंडशः विचारात घ्यावे, संमत करण्यात यावे.	२० जुलै २०१८	१८ जुलै २०१८	-	-	-	-	दिनांक २० जुलै, २०१८ रोजी विधेयक विचारात घ्यावे (संमत), खंडशः विचारात घ्यावे (संमत), संमत करण्यात यावे (संमत).
२१.	"सन २०१८ चे वि.स.वि. क्रमांक ४४ - महाराष्ट्र सार्वजनिक विद्यापीठ (सुधारणा) विधेयक, २०१८."	उच्च व तंत्र शिक्षण	उच्च व तंत्र शिक्षण मंत्री	-	विधेयक विचारात घेण्यात यावे, खंडशः विचारात घ्यावे, संमत करण्यात यावे.	२० जुलै, २०१८	१६ जुलै २०१८	-	-	-	-	दिनांक २० जुलै, २०१८ रोजी विधेयक विचारात घ्यावे (संमत), खंडशः विचारात घ्यावे (संमत), संमत करण्यात यावे (संमत).
२२.	"सन २०१८ चे वि.स.वि. क्रमांक ४५ - महाराष्ट्र (द्वितीय पुरवणी) विनियोजन विधेयक, २०१८."	वित्त	वित्त मंत्री	-	विधेयक विचारात घेण्यात यावे, खंडशः विचारात घ्यावे.	११ जुलै २०१८	११ जुलै २०१८	-	-	-	-	दिनांक ११ जुलै २०१८ रोजी कोणतीही शिफारस न करता विधानसभेकडे परत पाठविण्यात आले.
२३.	"सन २०१८ चे वि.स.वि. क्रमांक ४६- नांदेड शीख गुरुद्वारा सचखंड श्री हजुर अपचलनगर साहिब (सुधारणा) विधेयक, २०१८."	महसूल	महसूल मंत्री.	-	विधेयक विचारात घेण्यात यावे, खंडशः विचारात घ्यावे, संमत करण्यात यावे.	-	विधान-सभेत प्रलंबित	-	-	-	-	सदर विधेयक विधानसभेत प्रलंबित आहे.
२४.	"सन २०१८ चे वि.स.वि. क्रमांक ४७ - मुंबई महानगरपालिका, महाराष्ट्र महानगरपालिका आणि महाराष्ट्र नगरपरिषदा, नगरपंचायती व औद्योगिक नगरी (दुसरी सुधारणा) विधेयक, २०१८."	नगरविकास	मुख्यमंत्री.	-	विधेयक विचारात घेण्यात यावे, खंडशः विचारात घ्यावे, संमत करण्यात यावे.	२० जुलै, २०१८	१७ जुलै, २०१८	-	-	-	-	दिनांक २० जुलै, २०१८ रोजी विधेयक विचारात घ्यावे (संमत), खंडशः विचारात घ्यावे (संमत), संमत करण्यात यावे (संमत).

(१)	(२)	(३)	(४)	(५)	(६)	(७)	(८)	(९)	(१०)	(११)	(१२)	(१३)
२५.	"सन २०१८ चे वि.स.वि. क्रमांक ४८ - महाराष्ट्र विनियोजन (अधिक खर्च) विधेयक, २०१८ ."	वित्त	वित्त मंत्री	-	विधेयक विचारात घेण्यात यावे, खंडशः विचारात घ्यावे.	१२ जुलै २०१८	१२ जुलै २०१८	-	-	-	-	दिनांक १२ जुलै २०१८ रोजी कोणतीही शिफारस न करता विधानसभेकडे परत पाठविण्यात आले.
२६.	सन २०१८ चे वि.स.वि. क्रमांक ४९ - महाराष्ट्र महानगरपालिका (सुधारणा) विधेयक, २०१८ ."	नगरविकास	मुख्यमंत्री	-	विधेयक विचारात घेण्यात यावे, खंडशः विचारात घ्यावे. समंत करण्यात यावे.	२० जुलै २०१८	१६ जुलै २०१८	-	-	-	-	दिनांक २० जुलै, २०१८ रोजी विधेयक विचारात घ्यावे (संमत) खंडशः विचारात घ्यावे (संमत) संमत करण्यात यावे (संमत)
२७.	सन २०१८ चे वि.स.वि. क्रमांक ५० - महाराष्ट्र कुळवहिवाट व शेतजमीन, हैदराबाद कुळवहिवाट व शेतजमीन आणि महाराष्ट्र कुळवहिवाट व शेतजमीन (विदर्भ प्रदेश) (सुधारणा) विधेयक, २०१८."	महसूल	महसूल मंत्री	-	विधेयक विचारात घेण्यात यावे, खंडशः विचारात घ्यावे. समंत करण्यात यावे.	२० जुलै २०१८	१७ जुलै २०१८	-	-	-	-	दिनांक २० जुलै, २०१८ रोजी विधेयक विचारात घ्यावे (संमत) खंडशः विचारात घ्यावे (संमत) संमत करण्यात यावे (संमत)
२८	सन २०१८ चे वि.स.वि. क्रमांक ५१ - महाराष्ट्र वैद्यक व्यवसायी (सुधारणा) विधेयक, २०१८."	वैद्यकीय शिक्षण	वैद्यकीय शिक्षण मंत्री	-	विधेयक विचारात घेण्यात यावे, खंडशः विचारात घ्यावे. समंत करण्यात यावे.	१९ जुलै २०१८	१७ जुलै २०१८	-	-	-	-	दिनांक १९ जुलै, २०१८ रोजी विधेयक विचारात घ्यावे (संमत) खंडशः विचारात घ्यावे (संमत) संमत करण्यात यावे (संमत)
२९	सन २०१८ चे वि.स.वि. क्रमांक ५५ - श्री शनैश्वर देवस्थान विश्वस्तव्यवस्था (शिंगणापूर) विधेयक, २०१८."	विधी व न्याय	मुख्यमंत्री	-	विधेयक विचारात घेण्यात यावे, खंडशः विचारात घ्यावे. समंत करण्यात यावे.	२० जुलै २०१८	१९ जुलै २०१८	-	-	-	-	दिनांक २० जुलै, २०१८ रोजी विधेयक विचारात घ्यावे (संमत) खंडशः विचारात घ्यावे (संमत) संमत करण्यात यावे (संमत)
३०.	सन २०१८ चे वि.स.वि. क्रमांक ५६ - महाराष्ट्र विधानमंडळाच्या सदस्यांचे वेतन व भत्ते (सुधारणा) विधेयक, २०१८."	संसदीय कार्य	संसदीय कार्य मंत्री	-	विधेयक विचारात घेण्यात यावे, खंडशः विचारात घ्यावे. समंत करण्यात यावे.	२० जुलै २०१८	१९ जुलै २०१८	-	-	-	-	दिनांक २० जुलै, २०१८ रोजी विधेयक विचारात घ्यावे (संमत) खंडशः विचारात घ्यावे (संमत) संमत करण्यात यावे (संमत)

(१)	(२)	(३)	(४)	(५)	(६)	(७)	(८)	(९)	(१०)	(११)	(१२)		(१३)
३१.	सन २०१८ चे वि.स.वि. क्रमांक ५७ - फौजदारी प्रक्रिया संहिता (महाराष्ट्र सुधारणा) विधेयक, २०१८."		गृह	मुख्यमंत्री	-	विधेयक विचारात घेण्यात यावे, खंडशः विचारात घ्यावे. समंत करण्यात यावे.	२० जुलै २०१८	१९ जुलै २०१८	-	-	-	-	दिनांक २० जुलै, २०१८ रोजी विधेयक विचारात घ्यावे (संमत) खंडशः विचारात घ्यावे (संमत) संमत करण्यात यावे (संमत)
३२.	सन २०१८ चे वि.स.वि. क्रमांक ५८ - महाराष्ट्र महानगरपालिका (दुसरी सुधारणा) विधेयक, २०१८."		नगरविकास	मुख्यमंत्री	-	विधेयक विचारात घेण्यात यावे, खंडशः विचारात घ्यावे. समंत करण्यात यावे.	-	विधानसभेत प्रलंबित	-	-	-	-	सदर विधेयक विधानसभेत प्रलंबित आहे.
३३.	सन २०१८ चे वि.स.वि. क्रमांक ५९ - मुंबई महानगरपालिका (दुसरी सुधारणा) विधेयक, २०१८."		नगरविकास	मुख्यमंत्री	-	विधेयक विचारात घेण्यात यावे, खंडशः विचारात घ्यावे. समंत करण्यात यावे.	-	विधानसभेत प्रलंबित	-	-	-	-	सदर विधेयक विधानसभेत प्रलंबित आहे.
३४	सन २०१८ चे वि.स.वि. क्रमांक ६० - महाराष्ट्र ॲक्यूपंक्चर चिकित्सा पद्धती (सुधारणा) विधेयक, २०१८."		वैद्यकीय शिक्षण	वैद्यकीय शिक्षण मंत्री	-	विधेयक विचारात घेण्यात यावे, खंडशः विचारात घ्यावे. समंत करण्यात यावे.	-	विधानसभेत प्रलंबित	-	-	-	-	सदर विधेयक विधानसभेत प्रलंबित आहे.
३५	सन २०१८ चे वि.स.वि. क्रमांक ६१ - महाराष्ट्र शैक्षणिक संस्था (शुल्क विनियमन) (सुधारणा) विधेयक, २०१८."		शालेय शिक्षण	शालेय शिक्षण मंत्री	-	विधेयक विचारात घेण्यात यावे, खंडशः विचारात घ्यावे. समंत करण्यात यावे.	-	विधानसभेत प्रलंबित	-	-	-	-	सदर विधेयक विधानसभेत प्रलंबित आहे.
३६	सन २०१८ चे वि.स.वि. क्रमांक ६२ - महाराष्ट्र जिल्हा परिषद व पंचायत समिती (दुसरी सुधारणा) विधेयक, २०१८."		ग्रामविकास	ग्रामविकास मंत्री	-	विधेयक विचारात घेण्यात यावे, खंडशः विचारात घ्यावे. समंत करण्यात यावे.	-	विधानसभेत प्रलंबित	-	-	-	-	सदर विधेयक विधानसभेत प्रलंबित आहे.

विवरण क्रमांक ३३

सन २०१८ मध्ये झालेल्या द्वितीय (पावसाळी) अधिवेशनातील पुरःस्थापनार्थ अशासकीय विधेयके

अनु-क्रमांक (१)	विधेयकाची संज्ञा (२)	विभाग (३)	प्रभारी सदस्य (४)	पुरःस्थापित केल्याचा दिनांक (५)	प्रसिद्ध केल्याचा दिनांक (६)	शेरा (७)
१.	सन २०१८ चे वि.प.वि. क्रमांक ३ - महाराष्ट्र सावकारी (नियमन) (सुधारणा) विधेयक, २०१८	सहकार	श्रीमती विद्या चव्हाण, वि.प.स.	२० जुलै, २०१८	२० जुलै, २०८	सदर विधेयक दिनांक २० जुलै, २०१८ रोजी पुरःस्थापित झाले आहे.
२.	सन २०१८ चे वि.प.वि. क्रमांक ४ - महाराष्ट्र सार्वजनिक सुरक्षितता (उपाययोजना) अंमलबजावणी विधेयक, २०१८	गृह	श्री. सतेज ऊर्फ बंटी डी. पाटील, वि.प.स.	-	-	सदर विधेयक दिनांक १३ व २० जुलै, २०१८ रोजीच्या विधानपरिषदेच्या दिवसाच्या कामकाजाच्या क्रमात पुरःस्थापनार्थ दर्शविण्यात आले होते. तथापि, सदर विधेयक पुरःस्थापित झालेले नाही.

विवरण क्रमांक ३४

सन २०१८ मध्ये झालेल्या द्वितीय (पावसाळी) अधिवेशनातील विचारात घेण्यासाठी अशासकीय विधेयके

अनु-क्रमांक	विधेयकाची संज्ञा	विभाग	प्रभारी सदस्य	पुरःस्थापित केल्याचा दिनांक	गेल्या अधिवेशनात पुरः स्थापित करण्यात आलेल्या विधेयकासंबंधी		चालू अधिवेशनात पुरः स्थापित करण्यात आलेल्या विधेयकासंबंधी		सुधारणा सूचविलेल्या सदस्यांची संख्या	सुधारणाची संख्या		संमत करण्यात आलेल्या सुधारणांची संख्या	शेरा
					प्रस्ताव	दिनांक	प्रस्ताव	दिनांक		सादर केलेल्या सुधारणांची संख्या	मांडण्यात आलेल्या सुधारणांची संख्या		
(१)	(२)	(३)	(४)	(५)	(६अ)	(६ब)	(७अ)	(७ब)	(८)	(९अ)	(९ब)	(१०)	(११)
१	सन २०१५ चे वि.प.वि. क्रमांक २ महाराष्ट्र प्रकल्पबाधित व्यक्तींचे पुनर्वसन (सुधारणा) विधेयक, २०१५.	मदत व पुनर्वसन	श्री. संजय दत्त, वि.प.स.	२७ मार्च २०१५	..	..	..	..	..	..	..	..	सदरहू विधेयक, दिनांक १३ जुलै २०१८ रोजी दिवसाच्या कामकाजाच्या क्रमांत विचारार्थ दाखवण्यात आले होते परंतु चर्चेला घेण्यात आले नाही.
२	सन २०१४ चे वि.प.वि. क्रमांक १७-मुंबई दारुबंदी (सुधारणा) विधेयक, २०१४.	राज्य उत्पादन शुल्क	श्री. अमरसिंह पंडित वि.प.स.	१९ डिसेंबर २०१४	..	..	..	..	..	..	..	..	सदरहू विधेयक दिनांक १३ जुलै २०१८ रोजी दिवसाच्या कामकाजाच्या क्रमात विचारार्थ दाखवण्यात आले होते. परंतु चर्चेला घेण्यात आले नाही.

(१)	(२)	(३)	(४)	(५)	(६अ)	(६ब)	(७अ)	(७ब)	(८)	(९अ)	(९ब)	(१०)	(११)
३	सन २०१८ चे वि.प.वि. क्रमांक २ महाराष्ट्र देवता, संत, राष्ट्रपुरुष, धर्मग्रंथ यांचे विडंबनावर नियंत्रण विधेयक, २०१५.	गृह	श्री. नरेंद्र पाटील वि.प.स.	२३ मार्च २०१८.	..	..	..	..	..	..	..	..	सदरहू विधेयक, दिनांक १३ जुलै २०१८ रोजी दिवसाच्या कामकाजाच्या क्रमांत विचारार्थ दाखवण्यात आले होते परंतु चर्चेला घेण्यात आले नाही.
४	सन २०१७ चे वि.प.वि. क्रमांक ४-महाराष्ट्र स्वयंसेवी संस्था विकास व व्यवस्थापन महामंडळ विधेयक, २०१७.	विधी व न्याय	श्री. रामहरी रुपनवर, वि.प.स.	३१ मार्च २०१७.	..	..	..	..	..	..	..	..	सदरहू विधेयक दिनांक १३ जुलै २०१८ रोजी दिवसाच्या कामकाजाच्या क्रमात विचारार्थ दाखवण्यात आले होते. परंतु चर्चेला घेण्यात आले नाही.

विवरण क्रमांक ३५

महाराष्ट्र विधानपरिषद

वैधानिक प्राधिकाराखाली विधानपरिषदेसमोर ठेवलेल्या कागदपत्रांची यादी द्वितीय (पावसाळी) अधिवेशन, २०१८

टीप : एक : अनुक्रमांक १ ते १० वरील अधिसूचना सन २०१८ च्या प्रथम (अर्थसंकल्पीय) अधिवेशन कालावधीत महाराष्ट्र विधानपरिषदेसमोर ठेवण्यात आल्या होत्या. परंतु स्तंभ (५) मध्ये निर्दिष्ट केलेल्या संबंधित अधिनियमातील तरतुदीनुसार या अधिवेशनात देखील या अधिसूचनांमध्ये फेरफार करता येईल किंवा त्या रद्द करता येतील.

दोन : वादीच्या स्तंभ (५) मध्ये निर्दिष्ट केलेल्या संबंधित अधिनियमाच्या तरतुदीनुसार स्तंभ (२) मध्ये उल्लेखिलेल्या ज्या नियमात फेरफार करता येतील किंवा ते रद्द करता येतील, त्या नियमात फेरफार करण्यासंबंधीच्या प्रस्तावांच्या सूचना, महाराष्ट्र विधानपरिषद नियम २५७ अन्वये सत्र समाप्तीपूर्वीचे पूर्ण दहा दिवस अगोदरच्या दिनांकापर्यंत देता येतील.

अ.क्र.	विषय	विधानमंडळ सचिवालयास सादर झाल्याचा दिनांक	विधानपरिषद सभागृहासमोर ठेवल्याचा दिनांक	विधानपरिषदेत ठेवण्यासाठी वैधनिक प्राधिकार
(१)	(२)	(३)	(४)	(५)
१.	महाराष्ट्र खाजगी शाळांतील कर्मचारी (सेवेच्या शर्ती) (सुधारणा) नियम, २०१७ प्रसिद्ध करणारी अधिसूचना क्रमांक सीईटी.२०१५/(प्र.क्र.१४९)/टीएनटी-१, दिनांकित २२ जून, २०१७.	१० ऑगस्ट २०१७	११ ऑगस्ट २०१७	महाराष्ट्र खाजगी शाळांतील कर्मचारी (सेवेच्या शर्ती) विनियमन अधिनियम, १९७७ च्या कलम १६ च्या पोट-कलम (४) अन्वये.
२.	महाराष्ट्र मुल्यवर्धित कर अधिनियम,२००२ च्या कलम ९ च्या उप-कलम (१) द्वारे उक्त अधिनियमास जोडलेल्या अनुसूची " घ " मध्ये केलेली सुधारणा प्रसिद्ध करणारी अधिसूचना क्रमांक मूवक १५१६/प्र.क्र.७७/कराधान-१, दिनांकित ३१ मे, २०१६.	२९ नोव्हेंबर २०१७	११ डिसेंबर २०१७	महाराष्ट्र मूल्यवर्धित कर अधिनियम, २००२ च्या कलम ८३ च्या पोट-कलम (६) अन्वये.

(१)	(२)	(३)	(४)	(५)
३.	महाराष्ट्र मुल्यवर्धित कर अधिनियम,२००२ च्या कलम ९ च्या उप-कलम (१) द्वारे उक्त अधिनियमास जोडलेल्या अनुसूची " क " " ग " आणि " घ " मध्ये केलेली सुधारणा प्रसिद्ध करणारी अधिसूचना क्रमांक मूवक १५१७/प्र.क्र.२८/कराधान-१, दिनांकित २९ मार्च, २०१७.	२९ नोव्हेंबर २०१७	११ डिसेंबर २०१७	महाराष्ट्र मूल्यवर्धित कर अधिनियम, २००२ च्या कलम ८३ च्या पोट-कलम (६) अन्वये.
४.	महाराष्ट्र मुल्यवर्धित कर अधिनियम,२००२ च्या कलम ९ च्या उप-कलम (१) द्वारे उक्त अधिनियमास जोडलेल्या अनुसूची " ख " मध्ये केलेली सुधारणा प्रसिद्ध करणारी अधिसूचना क्रमांक मूवक १५१७/प्र.क्र.१०५/कराधान-१, दिनांकित ३० जून,२०१७.	२९ नोव्हेंबर २०१७	११ डिसेंबर २०१७	महाराष्ट्र मूल्यवर्धित कर अधिनियम, २००२ च्या कलम ८३ च्या पोट-कलम (६) अन्वये.
५.	महाराष्ट्र भाडे नियंत्रण नियम, २०१७ प्रसिद्ध करणारी अधिसूचना क्रमांक याचिका-२०१५/प्र.क्र.१७ / भाग-२/ गृनिधो-१, दिनांकित १८ नोव्हेंबर, २०१७.	१८ डिसेंबर २०१७	२० डिसेंबर २०१७	महाराष्ट्र भाडे नियंत्रण अधिनियम, १९९९ च्या कलम ५७ च्या पोट-कलम (३) अन्वये.
६.	महाराष्ट्र मुल्यवर्धित कर अधिनियम,२००२ च्या कलम ९ च्या उप-कलम (१) द्वारे उक्त अधिनियमास जोडलेल्या अनुसूची " घ " मध्ये केलेली सुधारणा प्रसिद्ध करणारी अधिसूचना क्रमांक मूवक १५१७/प्र.क्र.४४/कराधान-१, दिनांकित २१ एप्रिल, २०१७.	२३ जानेवारी २०१८	२६ फेब्रुवारी २०१८	महाराष्ट्र मूल्यवर्धित कर अधिनियम, २००२ च्या कलम ८३ च्या पोट-कलम (६) अन्वये.

७. महाराष्ट्र मूल्यवर्धित कर अधिनियम,२००२ च्या कलम ९ च्या उप-कलम (१) द्वारे उक्त अधिनियमास जोडलेल्या अनुसूची " घ " मध्ये केलेली सुधारणा प्रसिद्ध करणारी अधिसूचना क्रमांक मूवक. १५१७/प्र.क्र.६९/कराधान-१, दिनांकित १६ मे २०१७.	२० फेब्रुवारी २०१८	२६ फेब्रुवारी २०१८	महाराष्ट्र मूल्यवर्धित कर अधिनियम, २००२ च्या कलम ८३ च्या पोट-कलम (६) अन्वये.
८. महाराष्ट्र जमीन महसूल (जप्त केलेली आणि जिल्हाधिकारी यांच्या व्यवस्थेखाली आणलेली स्थावर मालमत्ता परत करणे) नियम, २०१७ प्रसिद्ध करणारी अधिसूचना क्रमांक जमीन-२०१७ /प्र.क्र.६३/ज-१, दिनांकित १ जानेवारी २०१८.	२२ फेब्रुवारी २०१८	२६ फेब्रुवारी २०१८	महाराष्ट्र जमीन महसूल संहिता, १९६६ च्या कलम ३३० अन्वये.
९. महाराष्ट्र नगररचना (प्रशमित संरचना) नियम, २०१७ प्रसिद्ध करणारी अधिसूचना क्रमांक टिपीएस-१८१४/प्र.क्र.८२/१४/ नियम/न.वि.-१३, दिनांकित ७ ऑक्टोबर २०१७.	२२ फेब्रुवारी २०१८	२६ फेब्रुवारी २०१८	महाराष्ट्र प्रादेशिक नियोजन व नगररचना अधिनियम, १९६६ च्या कलम १५८ च्या पोट-कलम (३) अन्वये.
१०. महाराष्ट्र जमीन महसूल (गौण खनिजांचे उत्खनन व ती काढणे) (सुधारणा) नियम, २०१७ प्रसिद्ध करणारी अधिसूचना क्रमांक गौखनि-१०/०२१५/प्र.क्र.९२/ख, दिनांकित १२ जानेवारी २०१८.	१४ मार्च २०१८	१६ मार्च २०१८	महाराष्ट्र जमीन महसूल संहिता, १९६६ च्या कलम ३३० अन्वये.
११. महाराष्ट्र दुकाने व आस्थापना (नोकरीचे व सेवाशर्तीचे विनियमन) नियम, २०१८ प्रसिद्ध करणारी अधिसूचना क्रमांक एमएएस-११/२०१७/प्र.क्र.२९८/कामगार-१०, दिनांकित २३ मार्च २०१८.	१७ एप्रिल २०१८	४ जुलै २०१८	महाराष्ट्र दुकाने व आस्थापना (नोकरीचे व सेवाशर्तींचे विनियमन) अधिनियम २०१७ च्या कलम ३७ च्या पोट-कलम (३) अन्वये.

(१)	(२)	(३)	(४)	(५)
१२.	महाराष्ट्र ठेवीदारांच्या (वित्तीय संस्थामधील) हितसंबंधांचे संरक्षण (सुधारणा) नियम,२०१७ प्रसिद्ध करणारी अधिसूचना क्रमांक ईओएफ-१११६/प्र.क्र.४७३ /पोल-१३, दिनांकित ११ मे २०१७.	२८ मे २०१८	४ जुलै २०१८	महाराष्ट्र ठेवीदारांच्या (वित्तीय संस्थामधील) हितसंबंधाचे संरक्षण (सुधारणा) नियम, २०१७ च्या कलम १६ च्या पोट-कलम (२) अन्वये.
१३.	महाराष्ट्र विद्युत नियामक आयोग (मे. न्युफाऊन्ड प्रॉपर्टीज् ॲण्ड लिजिंग प्रा.लि. च्या एमआयडीसी ट्रान्स-ठाणे क्रीक इंडस्ट्रीयल एरिया, जिल्हा ठाणे येथील माहिती तंत्रज्ञान व माहिती तंत्रज्ञानावर आधारित सेवा विषयक विशेष आर्थिक क्षेत्रासाठी लागू असलेल्या वीज वितरण परवान्याच्या विशिष्ट अटी) विनियम, २०१८ प्रसिद्ध करणारी अधिसूचना क्रमांक मविनिआ/तांत्रिक/परवाना अटी/ एनपीएल/२०१८/०४४३. दिनांकित ७ एप्रिल २०१८	३१ मे २०१८	४ जुलै २०१८	विद्युत अधिनियम, २००३ च्या कलम १८२ अन्वये.
१४.	महाराष्ट्र मूल्यवर्धित कर अधिनियम २००२ च्या कलम ९ च्या उप-कलम (१) द्वारे उक्त अधिनियमास जोडलेल्या अनुसूची "ख" मध्ये केलेली सुधारणा प्रसिद्ध करणारी अधिसूचना क्रमांक मुवक-१४१७/प्र.क्र.९९/कराधान-१, दिनांकित १० ऑक्टोबर २०१७.	६ जून २०१८	४ जुलै २०१८	महाराष्ट्र मूल्यवर्धित कर अधिनियम, २००२ च्या कलम ८३ च्या पोट-कलम (६) अन्वये.
१५.	महाराष्ट्र मूल्यवर्धित कर (दुसरी सुधारणा) नियम, २०१७ प्रसिद्ध करणारी अधिसूचना क्रमांक मूवक,१५१७/प्र.क्र.५६/कराधान-१, दिनांकित २० जुलै २०१८.	८ जून २०१८	४ जुलै २०१८	महाराष्ट्र मूल्यवर्धित कर अधिनियम, २००२ च्या कलम ८३ च्या पोट-कलम (६) अन्वये.

१६. महाराष्ट्र जिल्हा आपत्ती व्यवस्थापन (मुंबई शहर आणि मुंबई उपनगर या जिल्ह्यासाठी जिल्हा आपत्ती व्यवस्थापन प्राधिकरणाची रचना) नियम २०१८ प्रसिद्ध करणारी अधिसूचना क्रमांक आव्यप्र २०१७/प्र.क्र.३४४/आव्यप्र-१, दिनांकित १९ एप्रिल २०१८.	१४ जून २०१८	४ जुलै २०१८	आपत्ती व्यवस्थापन अधिनियम, २००५ च्या कलम ७८च्या पोट-कलम (३) अन्वये.
१७. महाराष्ट्र पायाभूत सुविधा विकास सक्षम प्राधिकरण नियम, २०१८ प्रसिद्ध करणारी अधिसूचना क्रमांक संकिर्ण २०१७/प्र. क्र. १६० (भाग-३)/रा.म.२, दिनांकित ७ मे २०१८.	२६ जून २०१८	४ जुलै २०१८	महाराष्ट्र पायाभूत सुविधा विकास प्राधिकरण अधिनियम, २०१८ च्या २४ च्या कलम २ अन्वये.
१८. महाराष्ट्र अनुसूचित जाती, विमुक्त जाती, भटक्या जमाती, इतर मागासवर्ग व विशेष मागास प्रवर्ग (जातीचे प्रमाणपत्र देण्याचे व त्यांच्या पडताळणीचे विनियमन) नियम, २०१२ प्रसिद्ध करणारी अधिसूचना क्रमांक सीबीसी-१०/२०१७/प्र. क्र.५०/मावक, दिनांकित २४ नोव्हेंबर २०१७	२९ जून २०१८	४ जुलै २०१८	महाराष्ट्र अनुसूचित जाती, अनुसूचित जमाती, विमुक्त जाती, भटक्या जमाती, इतर मागासवर्ग व विशेष मागासप्रवर्ग (जातीचे प्रमाणपत्र देण्याचे व त्यांच्या पडताळणीचे विनियमन) अधिनियम, २००० च्या कलम १८ च्या पोट-कलम (२)अन्वये.

विधान भवन,
नागपूर,
दिनांक ४ जुलै २०१८

डॉ. अनंत कळसे,
प्रधान सचिव,
महाराष्ट्र विधानपरिषद.

विवरण क्रमांक ३५अ

महाराष्ट्र विधानपरिषद

द्वितीय (पावसाळी) अधिवेशन, २०१८ च्या कार्यावलीचे पुरवणी पत्र

कार्यावलीतील बाब क्रमांक " बावीस " सभागृहासमोर ठेवण्यात आलेल्या कागदपत्रांच्या यादीचे पुरवणी पत्र. (अनुक्रमांक " अठरा " नंतर पुढील बाबी वाचाव्यात.)

अ.क्र	विषय	विधानसभेत ठेवण्यात आलेला दिनांक	विधानसभेत ठेवण्यासाठी वैधानिक प्राधिकार
(१)	(२)	(३)	(४)
	अधिसूचना		
(१९)	महाराष्ट्र विनाअनुदानित खाजगी व्यावसायिक शैक्षणिक संस्था (पूर्ण वेळ व्यावसायिक पर्दावका तांत्रिक पाठ्यक्रमांच्या प्रवेशाचे विनियमन), (सुधारित) नियम, २०१८ प्रसिद्ध करणारी अधिसूचना क्रमांक टीईएम-२०१८/(प्र.क्र.१०३/१८)/तांशि-५, दिनांकित ५ जून २०१८.	१९ जुलै २०१८	महाराष्ट्र विनाअनुदानित खाजगी व्यावसायिक शैक्षणिक संस्था (प्रवेश व शुल्क यांचे विनियमन) अधिनियम, २०१५ च्या कलम २३ च्या पोट-कलम (२) अन्वये.
(२०)	महाराष्ट्र विनाअनुदानित खाजगी व्यावसायिक शैक्षणिक संस्था (पूर्ण वेळ व्यावसायिक पदव्युत्तर पदवी तांत्रिक पाठ्यक्रमांच्या प्रवेशाचे विनियमन), (सुधारित) नियम, २०१८ प्रसिद्ध करणारी अधिसूचना क्रमांक टीईएम-२०१८/सी.आर.२८/टीई-४, दिनांकित ५ जून, २०१८.	१९ जुलै २०१८	महाराष्ट्र विनाअनुदानित खाजगी संस्था (प्रवेश व शुल्क यांचे विनियमन) अधिनियम, २०१५ च्या कलम २३ च्या पोट-कलम (२) अन्वये.
(२१)	महाराष्ट्र विनाअनुदानित खाजगी व्यावसायिक शैक्षणिक संस्था (पूर्ण वेळ व्यावसायिक पर्दविपूर्व तांत्रिक पाठ्यक्रमांच्या प्रवेशाचे विनियमन), (सुधारित) नियम, २०१८ प्रसिद्ध करणारी अधिसूचना क्रमांक टीईएम-२०१८/सी.आर.२६/टीई-४, दिनांकित ५ जून २०१८.	१९ जुलै २०१८	महाराष्ट्र विनाअनुदानित खाजगी व्यावसायिक शैक्षणिक संस्था (प्रवेश व शुल्क यांचे विनियमन) अधिनियम, २०१५ च्या कलम २३ च्या पोट-कलम (२) अन्वये.
(२२)	महाराष्ट्र अनुसूचित जाती, विमुक्त जाती, भटक्या जमाती, इतर मागास वर्ग व विशेष मागास प्रवर्ग (जातीचे प्रमाणपत्र देण्याचे व त्याच्या पडताळणीचे विनियमन) (सुधारणा) नियम, २०१८ प्रसिध्द करणारी अधिसूचना क्रमांक सीबीसी.१०/२०१७/प्र.क्र.२१९/ मावक, दिनांकित ३ जुलै २०१८.	२० जुलै, २०१८	महाराष्ट्र अनुसूचित जाती, अनुसूचित जमाती, विमुक्त जाती, भटक्या जमाती, इतर मागासवर्ग व विशेष मागासप्रवर्ग (जातीचे प्रमाणपत्र देण्याचे व त्याच्या पडताळणीचे विनियमन) अधिनियम, २००० कलम १८ च्या २ अन्वये.

(२३)	महाराष्ट्र अनुसूचित जाती, विमुक्त जाती, भटक्या जमाती, इतर मागास वर्ग व विशेष मागास प्रवर्ग (जातीचे प्रमाणपत्र देण्याचे व त्याच्या पडताळणीचे विनियमन) (दुसरी सुधारणा) नियम, २०१८ प्रसिद्ध करणारी अधिसूचना क्रमांक सीबीसी /२०१६/प्र.क्र.२१३/ मावक, दिनांकित ३ जुलै २०१८.	२० जुलै २०१८	महाराष्ट्र अनुसूचित जाती, अनुसूचित जमाती, विमुक्त जाती, भटक्या जमाती, इतर मागासवर्ग व विशेष मागासप्रवर्ग (जातीचे प्रमाणपत्र देण्याचे व त्याच्या पडताळणीचे विनियमन) अधिनियम, २००० कलम १८ च्या २ अन्वये.
(२४)	महाराष्ट्र कारागृह (मुंबई संचित व अभिवचन रजा) (सुधारणा) नियम, २०१८ प्रसिद्ध करणारी अधिसूचना क्रमांक एमआयएस.१३१६/प्र.क्र.६६९ /१६/पीआरएस-३, दिनांकित १६ एप्रिल, २०१८.	२० जुलै २०१८	केंद्रीय कारागृह अधिनियम, १८९४ मधील कलम ५९ च्या २८ च्या कलम २ अन्वये.
	विविध महामंडळाचे अहवाल इत्यादी कागदपत्रे		
(२५)	महाराष्ट्र राज्य जैवविविधता मंडळ यांचा सन २०१६-२०१७ या वर्षाचा वार्षिक अहवाल.	१० जुलै २०१८	जैवविविधता अधिनियम, २००२ च्या कलम ३५ अन्वये.
(२६)	कोकण पाटबंधारे विकास महामंडळ, ठाणे यांचे सन २०१३-२०१४, २०१४-२०१५ व २०१५-२०१६ या वर्षाचे वार्षिक वित्तीय अहवाल.	१० जुलै २०१८	कोकण पाटबंधारे विकास महामंडळ अधिनियम, १९९८ मधील कलम ४६ च्या पोट-कलम (४) अन्वये.
(२७)	गोदावरी मराठवाडा पाटबंधारे विकास महामंडळ, औरंगाबाद यांचा सन २०१५-२०१६ या वर्षाचा वार्षिक लेखा अहवाल.	१० जुलै २०१८	गोदावरी मराठवाडा पाटबंधारे विकास महामंडळ अधिनियम, १९९८ च्या कलम ४७ च्या पोट-कलम (४) अन्वये.
(२८)	स्वामी रामानंद तीर्थ मराठवाडा विद्यापीठ, नांदेड यांचा दिनांक १ एप्रिल, २०१६ ते ३१ मार्च, २०१७ या कालावधीचा वार्षिक अंकेक्षण अहवाल.	१२ जुलै २०१८	महाराष्ट्र सार्वजनिक विद्यापीठ अधिनियम, २०१६ च्या कलम १३५ च्या पोट-कलम (४) अन्वये.
(२९)	उत्तर महाराष्ट्र विद्यापीठ, जळगांव यांचा सन २०१६-२०१७ या वर्षाचा सत्तावीसावा वार्षिक अहवाल.	१२ जुलै २०१८	महाराष्ट्र सार्वजनिक विद्यापीठ अधिनियम, २०१६ च्या कलम १३६ च्या पोट-कलम (२) अन्वये.

विवरण क्रमांक ३५अ—चालू

(१)	(२)	(३)	(४)
(३०)	महाराष्ट्र राज्य मार्ग परिवहन महामंडळ यांचा सन २०१६-२०१७ या वर्षाचा प्रशासन अहवाल.	११ जुलै २०१८	मार्ग परिवहन महामंडळ अधिनियम, १९५० च्या कलम ३५ च्या पोट-कलम (३) अन्वये.
(३१)	महात्मा गांधी राष्ट्रीय ग्रामीण रोजगार हमी योजना - महाराष्ट्र व राज्य रोजगार हमी योजना या योजनांचा सन २०१७-२०१८ या वर्षाचा वार्षिक अहवाल.	११ जुलै २०१८	महाराष्ट्र रोजगार हमी अधिनियम, १९७७ च्या कलम ४ च्या पोट-कलम (३) च्या उप-खंड (चार) अन्वये.
(३२)	महाराष्ट्र राज्य खनिकर्म महामंडळ मर्यादित, नागपूर यांचा सन २०१५-२०१६ या वर्षाचा बेचाळीसावा वार्षिक अहवाल.	१२ जुलै २०१८	कंपनी अधिनियम, २०१३ च्या कलम ३९५ च्या पोट-कलम (१) मधील खंड (ब) अन्वये.
(३३)	राष्ट्रसंत तुकडोजी महाराज नागपूर विद्यापीठ यांचा सन २०१६-२०१७ या वर्षाचा वार्षिक अहवाल.	१३ जुलै २०१८	महाराष्ट्र सार्वजनिक विद्यापीठ अधिनियम, २०१६ च्या कलम १३६ च्या पोट-कलम (२) अन्वये.
(३४)	शबरी आदिवासी वित्त व विकास महामंडळ मर्यादित, नाशिक यांचा सन २०१३-२०१४ या वर्षाचा पंधरावा वार्षिक अहवाल.	१३ जुलै २०१८	कंपनी अधिनियम, २०१३ च्या कलम ३९४ च्या पोट-कलम (२) अन्वये.
(३५)	महाराष्ट्र विद्युत नियामक आयोगाचा सन २०१६-२०१७ या वर्षाचा वार्षिक लेखा अहवाल.	१३ जुलै २०१८	विद्युत अधिनियम, २००३ च्या कलम १०४ च्या पोट-कलम (४) अन्वये.
(३६)	महाराष्ट्र राज्य विद्युत पारेषण कंपनी मर्यादित यांचा सन २०१६-२०१७ या वर्षाचा बारावा वार्षिक अहवाल.	१३ जुलै २०१८	कंपनी अधिनियम, २०१३ च्या कलम ३९५ च्या पोट-कलम (१) मधील खंड (ब) अन्वये.
(३७)	सावित्रीबाई फुले पुणे विद्यापीठ, पुणे यांचा सन २०१६-२०१७ या वर्षाचा वार्षिक अहवाल.	१६ जुलै २०१८	महाराष्ट्र सार्वजनिक विद्यापीठ अधिनियम, २०१६ च्या कलम १३६ च्या पोट-कलम (२) अन्वये.
(३८)	राष्ट्रसंत तुकडोजी महाराज नागपूर विद्यापीठ यांचे २०१६-२०१७ या वर्षाचे वार्षिक लेखे (अंकेक्षण अहवालासह).	१६ जुलै, २०१८	महाराष्ट्र सार्वजनिक विद्यापीठ अधिनियम, २०१६ च्या कलम १३५ च्या पोट-कलम (४) अन्वये.
(३९)	संत गाडगेबाबा अमरावती विद्यापीठ यांचे सन २०१६-२०१७ या वर्षाचे वार्षिक लेखे.	१६ जुलै २०१८	महाराष्ट्र सार्वजनिक विद्यापीठ अधिनियम, २०१६ च्या कलम १३५ च्या पोट-कलम (४) अन्वये.

(४०) महाराष्ट्र जीवन प्राधिकरणाचा सन २०१४-२०१५ या वर्षाचा वार्षिक अहवाल, वार्षिक लेखे आणि लेखापरिक्षण अहवाल.	१६ जुलै २०१८	महाराष्ट्र जीवन प्राधिकरण अधिनियम, १९७६ च्या कलम ६१ (१) अन्वये.
(४१) पुणे जिल्हा सुरक्षा रक्षक मंडळ, पुणे यांचा सन २००७-२००८, २००८-२००९, २००९-२०१०, २०१०-२०११, २०११-२०१२, २०१२-२०१३ व २०१३-२०१४ या वर्षांचा अनुक्रमे पाचवा, सहावा, सातवा, आठवा, नववा, दहावा व अकरावा वार्षिक अहवाल.	१७ जुलै २०१८	महाराष्ट्र खाजगी सुरक्षा रक्षक (नोकरीचे नियमन व कल्याण) अधिनियम, १९८१ च्या कलम ८ च्या पोट-कलम (३) अन्वये.
(४२) पिंपरी चिंचवड माथाडी व असंरक्षित कामगार मंडळ यांचा सन २००९-२०१०, २०१०-२०११, २०११-२०१२, २०१२-२०१३ व २०१३-२०१४ या वर्षांचा अनुक्रमे अठरावा, एकोणिसावा, विसावा, एकविसावा व बावीसावा वार्षिक अहवाल.	१७ जुलै २०१८	महाराष्ट्र माथाडी, हमाल व इतर श्रमजीवी कामगार (नोकरीचे नियमन व कल्याण) अधिनियम, १९६९ च्या कलम ७ च्या पोट-कलम (३)अन्वये.
(४३) माल वाहतुक कामगार मंडळ, बृहन्मुंबई यांचा सन २०१०-२०११, २०११-२०१२, २०१२-२०१३, २०१३-२०१४, २०१४-२०१५ व २०१५-२०१६ या वर्षांचा अनुक्रमे चाळीसावा, एकेचाळीसावा, बेचाळीसावा, त्रेचाळीसावा, चौवेचाळीसावा व पंचेचाळीसावा वार्षिक अहवाल.	१७ जुलै २०१८	महाराष्ट्र माथाडी, हमाल व इतर श्रमजीवी कामगार (नोकरीचे नियमन व कल्याण) अधिनियम, १९६९ च्या कलम ७ च्या पोट-कलम (३) अन्वये.
(४४) सुरक्षा रक्षक मंडळ, बृहन्मुंबई व ठाणे जिल्हा यांचा सन २०१३-२०१४ व २०१४-२०१५ या वर्षांचा अनुक्रमे तेहत्तीसावा व चौतिसावा वार्षिक अहवाल.	१७ जुलै २०१८	महाराष्ट्र खाजगी सुरक्षा रक्षक (नोकरीचे नियमन व कल्याण) अधिनियम, १९८१ च्या कलम ८ च्या पोट-कलम (३) अन्वये.
(४५) मुंबई भाजीपाला बाजार असंरक्षित कामगार मंडळ, मुंबई यांचा सन २०१६-२०१७ या वर्षाचा बत्तीसावा वार्षिक अहवाल.	१७ जुलै २०१८	महाराष्ट्र माथाडी, हमाल व इतर श्रमजीवी कामगार (नोकरीचे नियमन व कल्याण) अधिनियम, १९६९ च्या कलम ७ च्या पोट-कलम (३)अन्वये.
(४६) महाराष्ट्र राज्य शेती महामंडळ मर्यादित, पुणे यांचा सन २०१६-२०१७ या वर्षाचा चोपन्नावा वार्षिक अहवाल.	१८ जुलै २०१८	कंपनी अधिनियम, २०१३ च्या कलम ३९४ च्या पोट-कलम (२) अन्वये तसेच महाराष्ट्र राज्य शेती महामंडळाच्या मेमोरंडम आणि आर्टीकल्स ऑफ असोसिएशनच्या कलम ११८ अन्वये.

विवरण क्रमांक ३५अ—समाप्त

(१)	(२)	(३)	(४)
(४७)	महाराष्ट्र पेट्रोकेमिकल्स महामंडळ मर्यादित यांचा सन २०१६-२०१७ या वर्षाचा छत्तिसावा वार्षिक अहवाल.	१८ जुलै २०१८	कंपनी अधिनियम, २०१३ च्या कलम ३९५ च्या पोट-कलम (१) मधील खंड (ब) अन्वये.
(४८)	पुण्यश्लोक अहिल्यादेवी महाराष्ट्र मेंढी व शेळी विकास महामंडळ मर्यादित, पुणे यांचा सन २०१५-२०१६ या वर्षाचा सदतीसावा वार्षिक अहवाल.	१८ जुलै २०१८	कंपनी अधिनियम, २०१३ च्या कलम ३९४ च्या पोट-कलम (१) अन्वये.
(४९)	महाराष्ट्र माजी सैनिक महामंडळ मर्यादित, पुणे यांचा सन २०१४-२०१५ या वर्षाचा तेरावा वार्षिक अहवाल.	१८ जुलै २०१८	कंपनी अधिनियम, २०१३ च्या कलम ३९४ च्या पोट-कलम (२) अन्वये.
(५०)	शिवाजी विद्यापीठ, कोल्हापूर यांचा सन २०१५-२०१६ या वर्षाचा त्रेपन्नवा वार्षिक अहवाल.	१९ जुलै २०१८	महाराष्ट्र सार्वजनिक विद्यापीठ अधिनियम, २०१६ च्या कलम १३६ (२) अन्वये.
(५१)	महाराष्ट्र औद्योगिक विकास महामंडळ यांचा सन २०१२-२०१३ व २०१३-२०१४ या वर्षांचा वार्षिक हिशेब.	१९ जुलै २०१८	महाराष्ट्र औद्योगिक विकास अधिनियम, १९६१ च्या कलम २७ च्या पोट-कलम (४) अन्वये.
(५२)	मुंबई रेल्वे विकास महामंडळ (मर्या.) मुंबई यांचा सन २०१६-२०१७ या वर्षाचा वार्षिक अहवाल.	२० जुलै २०१८	कंपनी अधिनियम, २०१३ च्या कलम ३९४ च्या पोट-कलम (२) अन्वये.
(५३)	मुंबई महानगर प्रदेश लोखंड व पोलाद बाजार समिती, कळंबोली, पनवेल यांचा सन २०१६-२०१७ या वर्षाचा तिसावा वार्षिक अहवाल.	२० जुलै २०१८	मुंबई महानगर प्रदेश विनिर्दिष्ट वस्तु बाजारपेठा (स्थलनियमन) अधिनियम, १९८३ च्या कलम ४६ च्या पोट कलम (२) अन्वये.
(५४)	महाराष्ट्र राज्य सफाई कर्मचारी आयोग यांचा सन २०१७-२०१८ या वर्षाचा वार्षिक अहवाल.	२० जुलै २०१८	महाराष्ट्र राज्य सफाई कर्मचारी आयोग अधिनियम, १९९७ च्या कलम १४ च्या पोट-कलम (१) अन्वये.

विधान भवन :
नागपूर,
दिनांक २० जुलै २०१८.

डॉ. अनंत कळसे
प्रधान सचिव,
महाराष्ट्र विधानपरिषद.

RNI No. MAHBIL/2009/31745

सत्यमेव जयते

महाराष्ट्र शासन राजपत्र

असाधारण भाग एक—मध्य उप-विभाग

वर्ष ४, अंक ४४ (२)] शुक्रवार, जुलै २०, २०१८/आषाढ २९, शके १९४० [पृष्ठ १, किंमत : रुपये ४.००

असाधारण क्रमांक ५२

प्राधिकृत प्रकाशन

अधिसूचना

महाराष्ट्र विधानमंडळ सचिवालय
विधान भवन, नागपूर ४४० ००१
दिनांकित २० जुलै, २०१८.

भारताचे संविधान.

क्रमांक २००४०-अ.— महाराष्ट्राच्या राज्यपालांचा खालील आदेश सर्वसाधारण माहितीसाठी प्रकाशित करण्यात येत आहे :—

"मी, चे. विद्यासागर राव, महाराष्ट्राचे राज्यपाल, भारताच्या संविधानाच्या अनुच्छेद १७४, खंड (२), उपखंड (क) द्वारे मला प्रदान करण्यात आलेल्या अधिकारांचा वापर करून, याद्वारे शुक्रवार, दिनांक २० जुलै, २०१८ रोजी होणाऱ्या सभागृहाच्या बैठकीच्या समाप्तीबरोबरच महाराष्ट्र विधानसभेचे अधिवेशन संस्थगित करीत आहे.

चे. विद्यासागर राव,
महाराष्ट्राचे राज्यपाल."

डॉ. अनंत कळसे,
प्रधान सचिव,
महाराष्ट्र विधानसभा.

महाराष्ट्र विधानमंडळ सचिवालय
विधान भवन, नागपूर ४४० ००१
दिनांकित २० जुलै, २०१८.

भारताचे संविधान.

क्रमांक २००४१-ई-२.— महाराष्ट्राच्या राज्यपालांचा खालील आदेश सर्वसाधारण माहितीसाठी प्रकाशित करण्यात येत आहे :—

"मी, चे. विद्यासागर राव, महाराष्ट्राचे राज्यपाल, भारताच्या संविधानाच्या अनुच्छेद १७४, खंड (२), उपखंड (क) द्वारे मला प्रदान करण्यात आलेल्या अधिकारांचा वापर करून, याद्वारे शुक्रवार, दिनांक २० जुलै, २०१८ रोजी होणाऱ्या सभागृहाच्या बैठकीच्या समाप्तीबरोबरच महाराष्ट्र विधानपरिषदेचे अधिवेशन संस्थगित करीत आहे.

चे. विद्यासागर राव,
महाराष्ट्राचे राज्यपाल."

डॉ. अनंत कळसे,
प्रधान सचिव,
महाराष्ट्र विधानपरिषद.

ON BEHALF OF GOVERNMENT PRINTING, STATIONERY AND PUBLICATION, PRINTED AND PUBLISHED BY I/C DIRECTOR SHRI MANOHAR SHANKAR GAIKWAD, PRINTED AT GOVERNMENT PRESS, CIVIL LINES, NAGPUR-440 001 AND PUBLISHED AT DIRECTORATE OF GOVERNMENT PRINTING, STATIONERY AND PUBLICATION, 21-A, NETAJI SUBHASH ROAD, CHARNI ROAD, MUMBAI 400 004. EDITOR : SHRI MANOHAR SHANKAR GAIKWAD.

शासकीय मध्यवर्ती मुद्रणालय, मुंबई